

목 차

사 업 보 고 서	1
【 대표이사 등의 확인 】	2
I. 회사의 개요	3
1. 회사의 개요	3
2. 회사의 연혁	17
3. 자본금 변동사항	19
4. 주식의 총수 등	19
5. 의결권 현황	21
6. 배당에 관한 사항 등	21
II. 사업의 내용	23
III. 재무에 관한 사항	42
IV. 감사인의 감사의견 등	79
V. 이사의 경영진단 및 분석의견	83
VI. 이사회 등 회사의 기관 및 계열회사에 관한 사항	89
1. 이사회에 관한 사항	89
2. 감사제도에 관한 사항	92
3. 주주의 의결권 행사에 관한 사항	94
4. 계열회사 등의 현황	95
VII. 주주에 관한 사항	98
VIII. 임원 및 직원 등에 관한 사항	102
1. 임원 및 직원의 현황	102
2. 임원의 보수 등	103
IX. 이해관계자와의 거래내용	106
X. 그 밖에 투자자 보호를 위하여 필요한 사항	108
XI. 재무제표 등	115
XII. 부속명세서	127
【 전문가의 확인 】	132
1. 전문가의 확인	132
2. 전문가와의 이해관계	132

사업보고서

(제 12 기)

사업연도	2013.01.01	부터
	2013.12.31	까지

금융위원회

한국거래소 귀중

2014년 03월 31일

제출대상법인 유형 :

주권상장법인

면제사유발생 :

해당사항 없음

회 사 명 :

(주)엘지생명과학

대 표 이 사 :

정 일 재

본 점 소 재 지 :

서울특별시 종로구 새문안로 58

(전 화) 3773-1114

(홈페이지) <http://www.lgls.co.kr>

작 성 책 임 자 :

(직 책) 상 무 (성 명) 이 종 희

(전 화) 6924-3510

【 대표이사 등의 확인 】

확 인 서

우리는 당사의 대표이사 및 신고업무담당이사로서 이 사업보고서의 기재내용에 대해 상당한 주의를 다하여 직접 확인·검토한 결과, 중요한 기재사항의 기재 또는 표시의 누락이나 허위의 기재 또는 표시가 없고, 이 증권신고서에 표시된 기재 또는 표시사항을 이용하는 자의 중대한 오해를 유발하는 내용이 기재 또는 표시되지 아니하였음을 확인합니다.

또한, 당사는「주식회사의 외부감사에 관한 법률」제2조의2 및 제2조의3의 규정에 따라 내부회계관리제도를 마련하여 운영하고 있음을 확인합니다.
(「주식회사의 외부감사에 관한 법률」제2조에 의한 외감대상법인에 한함)

2014. 3. 31.

주식회사 LG생명과학

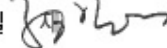
대표이사 정 일 

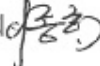
신고업무담당이사 이 종 희 

I. 회사의 개요

1. 회사의 개요

가. 연결대상 종속회사 개황

당사는 2013년 12월 31일 현재 4개의 종속회사를 가지고 있으며, 그 중 3개사를 연결대상에 포함하고 있습니다.

(단위 : 백만원)

상호	설립일	주소	주요사업	직전사업연도말 자산총액	지배관계 근거	주요종속 회사 여부
LG Life Sciences India Pvt. Ltd.	2003.1.17	인도 구루가운	임상 및 의약품 판매	6,843	기업 의결권의 과반수 소유 (회계기준서 1027호 13)	해당없음
LG Life Sciences (Beijing) Co., Ltd.	2010.7.29	중국 베이징	임상 및 마케팅	1,199	기업 의결권의 과반수 소유 (회계기준서 1027호 13)	해당없음
LG Life Sciences (Thailand) Ltd.	2013.01.03	태국 방콕	의약품 판매	4,345	기업 의결권의 과반수 소유 (회계기준서 1027호 13)	해당없음

※ LG Life Sciences Poland Ltd.는 연결기업의 자산, 매출 등을 고려한 결과 차지하는 비중이 중요하지 않다고 판단되어 연결대상에서 제외하였습니다.

[종속기업투자현황]

상호	소유지분율
LG Life Sciences India Pvt. Ltd.	100.00%
LG Life Sciences (Beijing) Co., Ltd.	100.00%
LG Life Sciences (Thailand) Ltd.	80.00%
LG Life Sciences Poland Ltd.	100.00%

나. 회사의 법적, 상업적 명칭

당사의 명칭은 (주)엘지생명과학으로 표기합니다. 영문으로는 LG Life Sciences, Ltd로 표기합니다.

다. 설립일자 및 존속기간

당사는 2002년 8월 1일을 기준일로 (주)LG (구, LGCI)의 생명과학사업부문이 분할되어 설립되었으며, 2002년 8월 2일자로 설립등기를 완료하였습니다. 또한, 당사는 2002년 8월 16일에 한국거래소에 상장되었습니다.

라. 본점의 주소, 전화번호 및 홈페이지

주 소 : 서울특별시 종로구 새문안로 58
전 화 : 02-3773-1114

마. 중소기업 해당 여부

당사는 중소기업기본법 제 2조에 의한 중소기업에 해당되지 않습니다.

바. 주요사업의 내용

당사는 의약품사업과 정밀화학사업을 영위하고 있습니다.

주요 의약품으로는 2003년 국내 최초로 미국 FDA 신약승인을 획득한 퀴놀론계항균제 「팩티브」를 비롯하여, 고혈압치료제 「자니딤」, 인간성장호르몬 「유트로핀」, 퇴행성 관절염치료제 「히루안플러스」, 당뇨치료제 「제미글로」, B형간염백신 「유박스B」, 그리고 젖소산 유증강제 「부스틴」이 있으며, 정밀화학 제품으로 위궤양치료제의 중간체와 벼농사용 제초제 「피안커」 등이 있습니다.

당사는 제공하는 재화나 용역에 근거하여 영업부문을 구분하고 각 부문의 재무정보를 내부관리목적으로 활용하고 있으며, 이에 따라 구분된 2개의 보고영업부문은 다음과 같습니다.

사 업 부 문	주 요 제 품
의약품	성장호르몬제, 관절염치료제, 고혈압치료제, 젖소산유축진제, 진단시약 등
정밀화학	합성의약품원료, 농약원제 등

※ 정관상 회사가 영위하는 목적사업

1. 유기 및 무기화학공업제품(농약 및 농약원제-가정용, 원예용, 동물용농약 포함, 각
중 중간체 등 포함)의 제조, 가공, 매매 및 시공
2. 의약품, 원료의약품, 의약부외품, 화장품, 농예약품, 동물약품 등의 제조, 가공 및 매
매와 소분 매매 <개정 2009년 3월 20일>
3. 의료용구, 위생용품의 제조 및 매매
4. 각종기계(금형포함)의 제조, 가공 및 매매
5. 음식료품 및 음식료품첨가물의 수입, 제조, 가공 및 매매
6. 사료 및 사료첨가제의 제조, 가공 및 매매
7. 각종 작물의 재배, 매집, 가공 및 매매
8. 각종 비료의 제조, 가공 및 매매
9. 국내외 광고의 대행업과 광고물의 제작 및 매매
10. 물품매도확약서 발행업
11. 농산물, 축산물, 수산물 가공품의 제조, 가공, 매매
12. 전자계산기 시간대여업
13. 컴퓨터 소프트웨어 매매 및 대여업
14. 각종 통계 및 분석과 처리작업 청부업
15. 부동산 매매 및 임대
16. 창고업
17. 각종 상품의 매매
18. 각종 상품의 위탁 및 수탁매매 대리업

19. 과학기술조사 연구 및 기술개발연구의 용역과 기술정보의 매개
20. 기술 용역업
21. 국내외 무역업 및 이에 수반되는 청부업
22. 생명공학과 관련한 제품의 제조, 가공 매매
23. UTILITY(유틸리티) 판매
24. 위탁 통신판매 및 방문 판매업
25. 교육 서비스업
26. 인터넷 등 전자상거래를 통한 상품, 제품 매매 및 관련 부대사업
27. 시장조사 및 경영상담업
28. 이상의 각종원료, 자재, 제품을 소재로 한 제2차 제품의 제조, 가공, 보존 및 매매
29. 전기 각항 및 그에 관련된 위탁매매
30. 전기 각항에 관련되는 일체의 사업
31. 전기 각항에 관련한 사업에 대한 투자

자세한 사항은 동 보고서의 'Ⅱ. 사업의 내용'을 참조하시기 바랍니다.

사. 계열회사에 관한 사항

1) 해당 기업집단의 명칭 및 소속 회사의 명칭 : LG계열

2) 기업집단에 소속된 회사

·국내계열사

(2013. 12. 31 현재)

구 분	회 사 명	주 업 종	비 고
상 장	(주)LG	지주회사(기타서비스업)	
	LG전자(주)	방송수신기 및 기타 영상, 음향기기 제조업	
	(주)LG상사	제조,도소매서비스,건설,부동산	
	(주)LG화학	석유화학계 기초 화합물 제조업	
	(주)LG생활건강	화장품 및 생활용품 제조업	
	(주)LG생명과학	의약품 및 농화학제품 제조업	
	LG디스플레이(주)	액정표시장치제조업	
	(주)LG유플러스	유무선 통신서비스	
	LG이노텍(주)	기타 전자부품 제조업	
	(주)지투알	비금융 지주회사	
	(주)LG하우시스	건축용 플라스틱제품 제조업	
소 계	11개사		
비상장	(주)LG씨엔에스	기타 소프트웨어 자문, 개발 및 공급업	
	(주)LG스포츠	프로야구단 운영	
	(주)LG경영개발원	경제,경영,환경연구 및 자문연수원	
	(주)LG실트론	반도체 및 기타 전자 부품 제조업	
	LG엠엠에이(주)	기타 기초유기화합물 제조업	

(주)미디어로그	부가통신업	
(주)데이콤크로싱	국제회선임대	
(주)서브원	기업 대 기업 구매대행, 기타 부동산 임대업	
LG엔시스(주)	컴퓨터 및 주변장치, 소프트웨어 도매업	
(주)하이프라자	가전제품 도매업	
(주)씨텍	전기, 가스 증기 및 공기조절 공급업	
하이비즈니스로지스틱스(주)	종합물류사업	
(주)루셈	반도체 IC 조립	
(주)씨에스리더	텔레마케팅 서비스업	
(주)아인텔레서비스	텔레마케팅 서비스업	
(주)비앤이파트너스	ERP컨설팅/개발/아웃소싱, 비즈니스인텔리전스 컨설팅/개발 등	
(주)LG솔라에너지	태양광 발전업 등	
코카콜라음료(주)	청량음료 등의 제조 및 판매	
(주)유세스파트너스	컨택센터 구축 및 운영대행업 등	
하이엠솔루텍(주)	전기·전자·공조기기 판매 및 유지보수업	
(주)지흥	전자부품 및 전자소재 제조 등	
(주)픽스딕스	광학기기 및 소형디지털기기 등의 도소매 사업	
(주)씨에스원파트너	텔레마케팅 서비스업	
(주)에이치에스 애드	광고제작 및 대행업	
(주)엘베스트	광고대행업	
(주)LG토스탬비엠	금속 문, 창, 셔터 및 관련제품 제조업	
(주)하우시스이엔지	유리 및 창호 공사업	
(주)하이텔레서비스	콜센터 및 텔레마케팅 서비스업	
(주)더페이스샵	화장품제조업	
(주)한국음료	식음료 제조,판매 및 수출입업	
(주)곤지암예원	농업, 임업, 도소매업	
글로벌다이너스티 해외자원개발 사모투자전문회사	해외자원개발 목적 투자	
LG도요엔지니어링(주)	건축엔지니어링 및 관련 서비스, 종합책임감리 전문업	
(주)하우시스인터페인	코팅유리제조, 가공 및 판매	
해태음료(주)	음료 제조,판매 및 임대업	
살데비다코리아(주)	광업, 도소매업	
에이스냉동공조(주)	냉동기, 공조기류 제조 및 판매업	
(주)코리아일렉콤	자동측정 원격제어시스템 개발, 제조 및 판매 등	
(주)하이엔텍	환경시설 관리 및 엔지니어링 등	
LG히타치워터솔루션(주)	수처리사업	
(주)나눔누리	사회복지 서비스업	
크린소울(유)	비누 및 세정제 도매업	
LG퓨얼셀시스템즈코리아(주)	고체 산화물 연료전지 시스템에 대한 사업	
이노워드(주)	청소용역업	
(주)에버온	카세어링 및 관련서비스	
(주)퓨처	부동산 임대업	
하누리(주)	청소용역사업, 스팀세차사업, 기숙사관리용역사업 등	
(주)행복누리	화학 공업 제품 제조, 청소용역사업, 세차 사업	

	원신스카이텍(주)	무인헬리콥터 시스템 제조업	
	㈜위드유	서비스업	
소 계	50개사		
합 계	61개사		

- * ㈜GS홀딩스, GS칼텍스(주)(구, LG-Caltex 정유주), GS건설(구, LG건설주), ㈜GS홀쇼핑(구, ㈜LG홀쇼핑), ㈜GS리테일(구, ㈜LG유통), ㈜GS스포츠, GS파워(주)(구, LG파워주), 서라벌도시가스주, ㈜해양도시가스, 오일채인주, ㈜세티, ㈜한국케이블TV울산방송, ㈜엘티에스, 한우개발주(주)의 14개 회사는 2005년 1월 27일자로 계열 제외되었음.
 - * 대한열병합발전(유)와 LG IBM PC(주)는 청산 및 합병해산에 따라 2005년 1월 14일 계열 제외되었음.
 - * 2005년 1월 기존 계열회사인 현대석유화학(주)의 분할로 신설법인인 ㈜LG대산유화, ㈜롯데대산유화가 설립되어 2005년 2월 1일자로 계열편입 되었으며 현대석유화학은 씨텍으로 회사명을 개명함.
 - * 한국SMT(주)는 독립경영인정에 2005년 3월 24일자로 계열제외되었음.
 - * (주)롯데대산유화는 지분정리에 따라 2005년 5월 18일 계열에서 제외되었음.
 - * LG에너지(주)는 보유주식의 처분에 따라 2005년 12월 22일자로 계열제외되었음.
 - * (주)LG대산유화는 2006년 1월 1일자로 (주)LG화학에 흡수합병되었음.
 - * (주)곤지암레저는 2006년 1월 1일자로 (주)서브원에 흡수합병되었음.
 - * (주)한국인터넷데이터센터는 2006년 3월 1일자로 (주)데이콤에 흡수합병되었음.
 - * (주)테카스는 2006년 2월 24일자로 (주)인터넷서널 텔레드림에 흡수합병되었으며, 사명을 (주)아인텔레서비스로 변경함.
 - * (주)CIC 코리아는 지분관계해소를 통해 2006년 3월 22일자로 계열제외되었음.
 - * (주)부민상호저축은행은 지분정리에 따라 2006년 3월 30일자로 계열제외되었음.
 - * 舊(주)파워콤은 2006년 7월 18일 임시주주총회의 결의를 통해 사명을 (주)LG파워콤으로 변경함.
 - * 舊(주)데이콤은 2006년 9월 22일 임시주주총회의 결의를 통해 사명을 (주)LG데이콤으로 변경함.
 - * (주)LG패션은 기존 계열회사인 (주)LG상사로부터 분할되어, 2006년 12월 1일자로 계열편입되었음.
- 이후 지분관계해소를 통해 2007년 12월 3일자로 계열제외되었음.
- * ㈜비즈테크앤엔티모는 (주)LG CNS의 경영권 인수에 따라 2007년 9월 3일자로 계열편입되었음.
 - * (주)LG석유화학은 2007년 11월 1일자로 ㈜LG화학에 흡수합병되었음.
 - * ㈜LG솔라에너지는 (주)LG 자회사로 신설되어, 2007년 11월 1일자로 계열편입되었음.
 - * 한국코카콜라보틀링(주)은 2007년 12월 3일자로 계열편입되었으며, '08년 1월 코카콜라음료(주)로 사명 변경.
 - * 트윈와인(주)은 2008년 1월 2일자로 계열편입되었음.
 - * 한국상용차(주)은 2008년 1월 2일자로 계열편입되었음.
 - * (주)유세스파트너스는 2008년 1월 2일자로 계열편입되었음.
 - * 시스템에어콘엔지니어링(주)은 2008년 2월 1일자로 계열편입되었음.
 - * ㈜지흥은 2008년 6월 2일자로 계열편입되었음.
 - * ㈜픽스딕스 및 ㈜지오바인은 2008년 9월 1일자로 계열편입되었음.
 - * ㈜씨에스원파트너는 2008년 10월 1일자로 계열편입되었음.
 - * ㈜지투알은 2008년 12월 1일자로 계열편입되었음.
 - * ㈜더블유브랜드커백션은 2008년 12월 1일자로 계열편입되었음.
 - * ㈜에이치에스 애드는 2008년 12월 1일자로 계열편입되었음.
 - * ㈜백스컴애드는 2008년 12월 1일자로 계열편입되었음.
 - * ㈜알키미디어는 2008년 12월 1일자로 계열편입되었음.
 - * ㈜엠허브는 2008년 12월 1일자로 계열편입되었음.
 - * ㈜와이즈벨은 2008년 12월 1일자로 계열편입되었음.
 - * ㈜지아웃도어는 2008년 12월 1일자로 계열편입되었음.
 - * ㈜탐스미디어 2008년 12월 1일자로 계열편입되었음.
 - * ㈜프레스라인은 2008년 12월 1일자로 계열편입되었음.
 - * ㈜투엔티투엔티는 2008년 12월 1일자로 계열편입되었음.
 - * ㈜엘베스트는 2008년 12월 1일자로 계열편입되었음.
 - * ㈜LG하우시스는 2009년 5월 4일자로 계열편입되었음.
 - * ㈜LG토스탤비엠은 2009년 6월 1일자로 계열편입되었음.
 - * LG마이크론(주)은 2009년 7월 21일자로 계열제외되었음.

- * ㈜하우시스이엔지는 2009년 8월 3일자로 계열편입되었음.
- * ㈜지수씨엔시는 2009년 10월 21일자로 계열제외되었음.
- * 다이아몬드샘물㈜은 2009년 12월 1일자로 계열편입되었음.
- * ㈜LG데이콤, ㈜LG파워콤은 2010년 1월 1일자로 ㈜LG텔레콤에 흡수합병되었음.
- * ㈜엠허브, ㈜프레스라인, ㈜투엔티투엔티는 2010년 1월 19일자로 계열제외되었음.
- * ㈜하이텔서비스, ㈜더페이스샵코리아는 2010년 2월 1일자로 계열편입되었음.
- * ㈜금아스틸은 2010년 3월 2일자로 계열편입되었음.
- * ㈜한국음료는 2010년 5월 3일자로 계열편입되었음.
- * ㈜LG텔레콤은 2010년 6월 ㈜LG유플러스로 사명변경되었음.
- * ㈜곤지암예원은 2010년 7월 2일자로 계열편입되었음.
- * LG다우폴리카보네이트㈜는 2010년 10월 LG폴리카보네이트㈜로 사명변경되었음.
- * 글로벌다이너스티 해외자원개발 사모투자전문회사는 2010년 10월 1일자로 계열편입되었음.
- * LG도요엔지니어링㈜, ㈜하우시스인터페이스는 2010년 11월 1일자로 계열편입되었음.
- * 미래세움㈜는 2010년 12월 1일자로 계열편입되었음.
- * ㈜실트론은 2011년 1월 ㈜LG실트론으로 사명변경되었음.
- * 시스템에어컨엔지니어링㈜는 2011년 1월 하이엠솔루텍㈜로 사명변경되었음.
- * ㈜이미지앤머터리얼스는 2011년 1월 3일자로 계열편입되었음.
- * 미래세움㈜는 2011년 1월 5일자로 계열제외되었음.
- * ㈜탐스미디어는 2011년 1월 25일자로 계열제외되었음.
- * 해태음료㈜, 살데바다코리아㈜는 2011년 2월 1일자로 계열편입되었음.
- * ㈜더블유브랜드커백션은 2011년 2월 9일자로 계열제외되었음.
- * LG폴리카보네이트㈜는 2011년 4월 13일자로 계열제외되었음.
- * 에이스냉동공조㈜는 2011년 6월 1일자로 계열편입되었음.
- * ㈜와이즈벨을 2011년 6월 8일자로 계열제외되었음.
- * 보브화장품㈜는 2011년 9월 1일자로 계열편입되었음.
- * ㈜코리아일레콤은 2011년 11월 1일자로 계열편입되었음.
- * ㈜하이엔텍은 2011년 12월 1일자로 계열편입되었음.
- * 한국상용차㈜는 2011년 12월 26일자로 계열제외되었음.
- * 보브화장품㈜는 2012년 1월 1일 보브㈜로 사명변경되었음.
- * 보브㈜는 2012년 1월 27일 바이올렛드림㈜로 사명변경되었음.
- * LG히타치위터솔루션㈜는 2012년 2월 1일자로 계열편입되었음.
- * ㈜원인터네셔널은 2012년 2월 1일자로 계열편입되었음.
- * ㈜플러스원은 2012년 2월 1일자로 계열편입되었음.
- * ㈜원인터네셔널은 2012년 4월 23일자로 계열제외되었음.
- * ㈜나눔누리는 2012년 5월 1일자로 계열편입되었음.
- * ㈜데이콤멀티미디어인터넷은 2012년 5월 9일 ㈜미디어로그로 사명변경되었음.
- * ㈜플러스원은 2012년 5월 25일자로 계열제외되었음.
- * 크린소울(유)은 2012년 8월 1일자로 계열편입되었음.
- * ㈜알키미디어는 2012년 8월 1일자로 계열제외되었음.
- * LG퓨얼셀시스템즈코리아㈜는 2012년 9월 3일자로 계열편입되었음.
- * 이노워드㈜는 2012년 9월 3일자로 계열편입되었음.
- * ㈜비즈테크앤엑티모는 2012년 11월 14일 ㈜비앤이파트너스로 사명변경되었음.
- * ㈜지오바인은 2012년 11월 15일자로 계열제외되었음.
- * 트윈와인㈜는 2012년 11월 15일자로 계열제외되었음.
- * ㈜에버운은 2013년 1월 2일자로 계열편입되었음.
- * ㈜지아웃도어는 2013년 2월 4일자로 계열제외되었음.
- * ㈜퓨처는 2013년 3월 4일자로 계열편입되었음.
- * 바이올렛드림㈜는 2013년 3월 28일자로 계열제외되었음.
- * 다이아몬드샘물㈜는 2013년 3월 28일자로 계열제외되었음.
- * ㈜백스컴애드는 2013년 4월 22일자로 계열제외되었음.

- * 하누리㈜는 2013년 5월 1일자로 계열편입되었음.
- * ㈜행복누리는 2013년 5월 1일자로 계열편입되었음.
- * ㈜금아스틸은 2013년 5월 27일자로 계열제외되었음.
- * 원신스카이텍㈜는 2013년 6월 3일자로 계열편입되었음.
- * ㈜이미지앤머터리얼스는 2013년 7월 10일자로 계열제외되었음.
- * ㈜브이이엔에스는 2013년 7월 31일자로 계열제외되었음.
- * ㈜위드유는 2013년 8월 1일자로 계열편입되었음.

·해외계열사

회사명	지분율	소재국	지배회사
Arcelik-LG Klima Sanayi ve Ticaret A.S.	50.0%	터키	엘지전자㈜
Beijing LG Building Development Company	100.0%	중국	엘지전자㈜
Beijing LG Household & Healthcare Co.,Ltd.	78.0%	중국	㈜엘지생활건강
Beijing Yuanzhimeng Advertising Co.,LTD.	70.0%	중국	㈜지투알
C&S America Solutions	100.0%	파나마	엘지전자㈜
DACOM AMERICA,INC.	100.0%	미국	㈜엘지유플러스
Easytec Global Services Innovation	100.0%	나이지리아	엘지전자㈜
EIC PROPERTIES PTE, LTD.	38.2%	싱가포르	엘지전자㈜ 등
Entrue Brasil Servicos de T.I. Ltda	100.0%	브라질	㈜엘지씨엔에스
FOSCO B.V.	33.3%	네덜란드	㈜엘지상사
GIIR America Inc.	100.0%	미국	㈜지투알
GIIR Communications India Private Limited	100.0%	인도	㈜지투알
GIIR UK Limited	100.0%	영국	㈜지투알
Hangzhou LG Cosmetics Co.,Ltd.	81.7%	중국	㈜엘지생활건강
Hebei Youneng Trading Co., Ltd.	100.0%	중국	㈜엘지상사
HI LOGISTICS (CHINA) CO., LTD.	65.0%	중국	하이비즈니스로지스틱스㈜
HI LOGISTICS Europe B.V.	100.0%	네덜란드	하이비즈니스로지스틱스㈜
Inspur LG Digital Mobile Communications Co., Ltd.	70.2%	중국	엘지전자㈜
KM Resources Inc.	70.0%	말레이시아	Philco Resources Ltd.
Korea Carbon International Co., Ltd.	60.0%	중국	㈜엘지상사
L&I Electronic Technology (Dongguan) Limited	100.0%	중국	엘지디스플레이㈜
L&T Display Technology (Fujian) Limited	51.0%	중국	엘지디스플레이㈜
L&T Display Technology (Xiamen) Limited	51.0%	중국	엘지디스플레이㈜
LG Alina Electronics	95.0%	러시아	엘지전자㈜
LG Armagem Geral Ltda.	100.0%	브라질	엘지전자㈜
LG Chem (China) Investment Co.,Ltd.	100.0%	중국	㈜엘지화학
LG Chem (Nanjing) Information & Electronics Materials Co.,Ltd.	100.0%	중국	㈜엘지화학
LG Chem (Taiwan), Ltd.	100.0%	대만	㈜엘지화학
LG Chem (Tianjin) Engineering Plastics Co.,Ltd.	100.0%	중국	㈜엘지화학
LG Chem America, Inc.	100.0%	미국	㈜엘지화학
LG CHEM BRASIL INTERMEDICAO DE NEGOCIOS DO SETOR QUIMICO LTDA.	100.0%	브라질	㈜엘지화학
LG Chem Display Materials (Beijing) Co.,Ltd.	100.0%	중국	㈜엘지화학
LG Chem Europe GmbH	100.0%	독일	㈜엘지화학
LG Chem Michigan Inc.	100.0%	미국	㈜엘지화학

LG Chem Poland Sp. z o.o.	100.0%	폴란드	(주)엘지화학
LG Chem Power Inc.	100.0%	미국	(주)엘지화학
LG Chemical (Guangzhou) Engineering Plastics Co.,Ltd.	100.0%	중국	(주)엘지화학
LG Chem HK Ltd.	100.0%	중국	(주)엘지화학
LG Chemical India Pvt. Ltd.	100.0%	인도	(주)엘지화학
LG CNS America Inc.	100.0%	미국	(주)엘지씨엔에스
LG CNS China Inc.	100.0%	중국	(주)엘지씨엔에스
LG CNS Europe B.V	100.0%	네덜란드	(주)엘지씨엔에스
LG CNS India Pvt. Ltd.	100.0%	인도	(주)엘지씨엔에스
LG CNS JAPAN Co., Ltd.	100.0%	일본	(주)엘지씨엔에스
LG System Philippines, Inc.	100.0%	필리핀	(주)엘지씨엔에스
LG CNS Shenyang Inc.	100.0%	중국	LG CNS China Inc.
LG CNS Tianjin Inc.	51.0%	중국	LG CNS China Inc.
LG CNS UK Ltd.	100.0%	영국	LG CNS India Pvt. Ltd.
LG Consulting corp.	100.0%	파나마	엘지전자(주)
LG Display America, Inc.	100.0%	미국	엘지디스플레이(주)
LG Display Germany GmbH	100.0%	독일	엘지디스플레이(주)
LG Display Guang Zhou Co., Ltd	90.0%	중국	엘지디스플레이(주)
LG Display Japan Co., Ltd.	100.0%	일본	엘지디스플레이(주)
LG Display Nanjing Co., Ltd.	100.0%	중국	엘지디스플레이(주)
LG Display Poland Sp.zo.o.	80.0%	폴란드	엘지디스플레이(주)
LG Display Shanghai Co., Ltd.	100.0%	중국	엘지디스플레이(주)
LG Display Shen Zhen Co., Ltd	100.0%	중국	엘지디스플레이(주)
LG Display Singapore Pte. Ltd.	100.0%	중국	엘지디스플레이(주)
LG Display Taiwan Co., Ltd.	100.0%	대만	엘지디스플레이(주)
LG Display Yantai Co., Ltd.	100.0%	중국	엘지디스플레이(주)
LG Electronics (Hangzhou) Co., Ltd.	70.0%	중국	엘지전자(주)
LG Electronics (China) Co. Ltd	100.0%	중국	엘지전자(주)
LG Electronics Mobilecomm France	100.0%	프랑스	엘지전자(주)
LG Electronics (China) Research and Development Center Co.,	100.0%	중국	엘지전자(주)
LG Electronics (Levant) Jordan	100.0%	요르단	엘지전자(주)
LG Electronics Alabama Inc.	100.0%	미국	엘지전자(주)
LG Electronics Algeria SARL	70.0%	알제리	엘지전자(주)
LG Electronics Almaty Kazakhstan	100.0%	카자흐스탄	엘지전자(주)
LG Electronics Argentina S.A.	100.0%	아르헨티나	엘지전자(주)
LG Electronics Australia Pty, Ltd.	100.0%	호주	엘지전자(주)
LG Electronics Austria GmbH	100.0%	오스트리아	엘지전자(주)
LG Electronics Benelux Sales B.V.	100.0%	네덜란드	엘지전자(주)
LG Electronics Canada, Inc.	100.0%	캐나다	엘지전자(주)
LG Electronics Colombia Ltda	100.0%	콜롬비아	엘지전자(주)
LG Electronics CZ, s.r.o.	100.0%	체코 공화국	엘지전자(주)
LG Electronics do Brasil Ltda. (LGEBR)	100.0%	브라질	엘지전자(주)
LG Electronics Deutschland GmbH	100.0%	독일	엘지전자(주)
LG Electronics Dubai FZE	100.0%	아랍에미리트	엘지전자(주)
LG Electronics Egypt S.A.E	100.0%	이집트	엘지전자(주)
LG Electronics Espana S.A	100.0%	스페인	엘지전자(주)

LG Electronics European Holdings B.V.	100.0%	네덜란드	엘지전자주
LG Electronics European Shared Service Center B.V.	100.0%	네덜란드	엘지전자주
LG Electronics France S.A.R.L	100.0%	프랑스	엘지전자주
LG Electronics Guatemala S.A.	100.0%	과테말라	엘지전자주
LG Electronics Gulf FZE	100.0%	아랍에미리트	엘지전자주
LG Electronics Hellas S.A.R.L	100.0%	그리스	엘지전자주
LG Electronics HK Ltd.	100.0%	중국	엘지전자주
LG Electronics Honduras S.de R.L.	20.0%	온두라스	엘지전자주
LG Electronics Huizhou Ltd.	80.0%	중국	엘지전자주
LG Electronics Inc. Chile Ltda	100.0%	칠레	엘지전자주
LG Electronics India Pvt. Ltd.	100.0%	인도	엘지전자주
LG Electronics Italia S.p.A.	100.0%	이탈리아	엘지전자주
LG Electronics Japan Lab, Inc.	100.0%	일본	엘지전자주
LG Electronics Japan, Inc.	100.0%	일본	엘지전자주
LG Electronics Latvia, LLC	100.0%	라트비아	엘지전자주
LG Electronics Magyar KFT	100.0%	헝가리	엘지전자주
LG Electronics Malaysia SDN.BHD	100.0%	말레이시아	엘지전자주
LG Electronics Mexicali S.A.DE C.V.	100.0%	멕시코	엘지전자주
LG Electronics Mexico S.A.DE C.V.	100.0%	멕시코	엘지전자주
LG Electronics Middle East Co., Ltd.	100.0%	아랍에미리트	엘지전자주
LG Electronics Mlawa Sp. z o.o.	100.0%	폴란드	엘지전자주
LG Electronics Mobile Research U.S.A.,LLC.	100.0%	미국	엘지전자주
LG Electronics Mobilecomm U.S.A.,Inc.	100.0%	미국	엘지전자주
LG Electronics Monterrey Mexico S.A. de C.V	100.0%	멕시코	엘지전자주
LG Electronics Morocco S.A.R.L.	100.0%	모로코	엘지전자주
LG Electronics Nanjing Display Co., Ltd	70.0%	중국	엘지전자주
LG Electronics Nigeria Limited	100.0%	나이지리아	엘지전자주
LG Electronics Nordic AB	100.0%	스웨덴	엘지전자주
LG Electronics North Africa Service Company SARL	100.0%	튀니지	엘지전자주
LG Electronics Norway AS	100.0%	노르웨이	엘지전자주
LG Electronics Overseas Trading FZE	100.0%	아랍에미리트	엘지전자주
LG Electronics Panama, S.A.	100.0%	파나마	엘지전자주
LG Electronics Peru S.A.	100.0%	페루	엘지전자주
LG Electronics Philippines Inc.	100.0%	필리핀	엘지전자주
LG Electronics Polska Sp. Z.o.o.	100.0%	폴란드	엘지전자주
LG Electronics Portugal S.A.	100.0%	포르투갈	엘지전자주
LG Electronics Qinhuangdao Inc.	100.0%	중국	엘지전자주
LG Electronics Reynosa S.A. DE C.V.	100.0%	멕시코	엘지전자주
LG Electronics Romania S.R.L.	100.0%	루마니아	엘지전자주
LG Electronics RUS, LLC	100.0%	러시아 연방	엘지전자주
LG Electronics S.A. (Pty) Ltd.	100.0%	남아공	엘지전자주
LG Electronics Shenyang Inc.	78.9%	중국	엘지전자주
LG Electronics Singapore PTE LTD	100.0%	싱가포르	엘지전자주
LG Electronics Taiwan Taipei Co.,Ltd.	100.0%	대만	엘지전자주
LG Electronics Thailand Co., Ltd.	100.0%	태국	엘지전자주
LG Electronics Tianjin Appliances Co., Ltd.	80.0%	중국	엘지전자주

LG Electronics Ticaret A.S.	100.0%	터키	엘지전자주
LG Electronics U.S.A., Inc.	100.0%	미국	엘지전자주
LG Electronics Ukraine Inc.	100.0%	우크라이나	엘지전자주
LG Electronics United Kingdom Ltd.	100.0%	영국	엘지전자주
LG Electronics Venezuela S.A	100.0%	베네주엘라	엘지전자주
LG Electronics Vietnam co.,Ltd	100.0%	베트남	엘지전자주
LG Electronics Wroclaw Sp. z o.o	100.0%	폴란드	엘지전자주
LG Electronics(Shanghai) Research and Development Center Co., Ltd.	100.0%	중국	엘지전자주
LG Electronics (Kunshan) Computer Co., Ltd.	100.0%	중국	엘지전자주
LG Electronics Africa Logistics FZE 80	100.0%	아랍에미리트	엘지전자주
LG Electronics Miami Inc.	100.0%	미국	엘지전자주
LG Hausys America,Inc.	100.0%	미국	(주)엘지하우시스
LG Hausys Europe GmbH	100.0%	독일	(주)엘지하우시스
LG Hausys India Private Limited	100.0%	인도	(주)엘지하우시스
LG Hausys RUS,LLC.	100.0%	러시아	(주)엘지하우시스
LG Hausys Trading Co., Ltd.	100.0%	중국	(주)엘지하우시스
LG HOLDINGS (HK) LIMITED	49.0%	중국	엘지전자주
LG Household & Health Care (Taiwan), Ltd.	100.0%	대만	(주)엘지생활건강
LG Household & Health Care America Inc.	100.0%	미국	(주)엘지생활건강
LG Household &Health Care TRADING(Shanghai)Co.,Ltd	100.0%	중국	(주)엘지생활건강
LG Innotek (Fuzhou) Co., Ltd.	100.0%	중국	엘지이노텍주
LG Innotek (Taiwan) Co., Ltd.	100.0%	대만	엘지이노텍주
LG Innotek Huizhou Co., Ltd.	100.0%	중국	엘지이노텍주
PT. LG Innotek Indonesia	100.0%	인도네시아	엘지이노텍주
LG Innotek Poland Sp.z.o.o.	100.0%	폴란드	엘지이노텍주
LG Innotek USA, Inc.	100.0%	미국	엘지이노텍주
LG Innotek Yantai Co., Ltd.	100.0%	중국	엘지이노텍주
LG International Investments(Canada) Ltd.	100.0%	캐나다	(주)엘지상사
LG International Yakutsk	100.0%	러시아	(주)엘지상사
LG International(America) Inc.	100.0%	미국	(주)엘지상사
LG International(Australia) Pty Ltd.	100.0%	호주	(주)엘지상사
LG International(China) Corp.	100.0%	중국	(주)엘지상사
LG International(Detschland) GmbH.	100.0%	독일	(주)엘지상사
LG International(HK) Ltd.	100.0%	중국	(주)엘지상사
LG International(Japan) Ltd.	100.0%	일본	(주)엘지상사
LG International(Saudi) LLC	90.0%	사우디아라비아	(주)엘지상사
LG International(S'pore) Pte.,Ltd.	100.0%	싱가포르	(주)엘지상사
LG Life Sciences (Beijing) Co.,Ltd	100.0%	중국	(주)엘지생명과학
LG Life Sciences India Pvt,Ltd	100.0%	인도	(주)엘지생명과학
LG Life Sciences Poland Ltd	100.0%	폴란드	(주)엘지생명과학
LG N-Sys China Inc	100.0%	중국	(주)엘지씨엔에스
LG Polymers India Pvt. Ltd.	100.0%	인도	(주)엘지화학
LG Siltron America, Inc.	100.0%	미국	(주)엘지실트론
LG Siltron Japan, Inc.	100.0%	일본	(주)엘지실트론
LG Soft India Private Limited	100.0%	인도	엘지전자주

LG VINA Chemical Co.,Ltd.	40.0%	베트남	(주)엘지화학
LG Vina Cosmetics Co.,Ltd.	60.0%	베트남	(주)엘지생활건강
LG-Shaker Co. Ltd.	49.0%	사우디아라비아	엘지전자(주)
LUCOM Display Technology (Kunshan) Limited	51.0%	중국	엘지디스플레이(주)
Mongolia Resources Investment Limited	100.0%	중국	(주)엘지상사
Nanjing LG International VMI Ltd. Co.	100.0%	중국	LG International(China) Corp.
Nanjing LG-Panda Appliances Co., Ltd.	70.0%	중국	엘지전자(주)
Ningbo LG Yongxing Chemical Co.,Ltd.	75.0%	중국	(주)엘지화학
Ningbo Zhenhai LG Yongxing Trading Co.,Ltd.	75.0%	중국	(주)엘지화학
P.T. LG Electronics Indonesia	100.0%	인도네시아	엘지전자(주)
Philco Resources Ltd.	60.0%	말레이시아	(주)엘지상사
PT LG CNS Indonesia	100.0%	인도네시아	(주)엘지씨엔에스
PT. Batubara Global Energy	100.0%	인도네시아	(주)엘지상사
PT. Green Global Lestari	100.0%	인도네시아	(주)엘지상사
PT. Indonesia Renewable Resources	100.0%	인도네시아	(주)엘지상사
PT. Mega Global Energy	100.0%	인도네시아	PT. Batubara Global Energy
PT. Tutui Batubara Utama	75.0%	인도네시아	(주)엘지상사
Qingdao LG Inspur Digital Communication Co., Ltd.	70.0%	중국	엘지전자(주)
Resources Investment (H.K) Limited	100.0%	중국	(주)엘지상사
Resources Investments (Marree) Pty Ltd.	100.0%	호주	LG International(Australia) Pty Ltd.
Serveone Construction (NanJing) Co., Ltd.	100.0%	중국	(주)서브원
Serveone(Nanjing).Co.,LTD	100.0%	중국	(주)서브원
Servicios Integrales LG S.A DE C.V	100.0%	멕시코	엘지전자(주)
Servicios LG Monterrey Mexico S.A. de C.V.	100.0%	멕시코	엘지전자(주)
Shanghai LG Electronics Co., Ltd.	70.0%	중국	엘지전자(주)
SOCIO VIP Ltda	100.0%	브라질	엘지전자(주)
Steel Flower Electric Machinery (Tianjin) Co., Ltd.	100.0%	중국	(주)엘지상사
Taizhou LG Electronics Refrigeration Co., Ltd.	100.0%	중국	엘지전자(주)
THEFACESHOP NORTH AMERICA, INC.	100.0%	미국	(주)더페이스샵
THEFACESHOP(SHANGHAI) CO., LTD	100.0%	중국	(주)더페이스샵
Tianjin LG Bohai Chemical Co.,Ltd.	75.0%	중국	(주)엘지화학
Tianjin LG BOTIAN Chemical Co.,Ltd.	55.9%	중국	(주)엘지화학
Tianjin LG DAGU Chemical Co.,Ltd.	75.0%	중국	(주)엘지화학
LG Hausys Tianjin Co., Ltd.	100.0%	중국	(주)엘지하우시스
Tianjin Li Jie Cartridge Heater co.,Ltd (LGETL)	66.7%	중국	엘지전자(주)
UCESS Philippines, Inc	100.0%	필리핀	(주)엘지씨엔에스
United Copper & Moly LLC	50.0%	미국	(주)엘지상사
V-ENS Malaysia Sdn.Bhd	100.0%	말레이시아	엘지전자(주)
VENS(BEIJING)VEHICLE ENGINEERING CO.,LTD	100.0%	중국	엘지전자(주)
Zenith Electronics Corporation	100.0%	미국	엘지전자(주)
Zenith Electronics Corporation of Pennsylvania	100.0%	미국	엘지전자(주)
CNOOC & LG Petrochemicals Co.,Ltd.	50.0%	중국	(주)엘지화학
SBI-LG Systems Co., Ltd.	51.0%	일본	(주)엘지씨엔에스
GIIR Rus LLC	100.0%	러시아	(주)지투알
GIIR Do Brasil Ltda	100.0%	브라질	(주)지투알

LG Hausys (Wuxi) Co., Ltd.	100.0%	중국	㈜엘지하우시스
Yantai VMI HUB LG International	100.0%	중국	㈜엘지상사
PT. Mega Prima Persada	75.0%	인도네시아	PT. Batubara Global Energy
PT. Parna Agromas	95.0%	인도네시아	PT. Green Global Lestari
LG Electronics Air-Conditioning(Shandong) Co.,Ltd.	100.0%	중국	엘지전자㈜
Firm ADA LLP	75.0%	카자흐스탄	FOSCO B.V.
LG Electronics Angola Limitada	100.0%	앙골라	LGEAF
LG Display U.S.A Inc.	100.0%	미국	엘지디스플레이㈜
LG Display Reynosa S.A. de C.V.	100.0%	멕시코	엘지디스플레이㈜
Guangzhou Steel Flower Electric & Machinery Co., Ltd.	100.0%	중국	㈜엘지상사
Colmineral S.A. de C.V	100.0%	멕시코	㈜엘지상사
Mongolian Gobi Resources Ltd.	50.0%	중국	㈜엘지상사
Ginza Stefany Inc.	70.0%	일본	㈜엘지생활건강
LG CNS COLOMBIA S.A.S.	100.0%	콜롬비아	㈜엘지씨엔에스
LHC Solar. LLC	100.0%	미국	LG International(America) Inc.
LG Hausys Mongolia LLC	100.0%	몽골	㈜엘지하우시스
HI LOGISTICS INDIA PRIVATE LIMITED	100.0%	인도	하이비지니스로지스틱스㈜
LG Electronics Service Kenya limited	100.0%	케냐	엘지전자㈜
LG Electronics Saudi Arabia Limited Company	100.0%	사우디아라비아	엘지전자㈜
LG Fuel Cell Systems Inc.	60.0%	미국	엘지전자㈜ 등
GIIR Thailand Ltd.	100.0%	태국	㈜지투알
HI LOGISTICS MALAYSIA SDN BHD	100.0%	말레이시아	하이비지니스로지스틱스㈜
PT. Ganda Alam Makmur	60.0%	인도네시아	㈜엘지상사
LG Innotek (Guangzhou) Co., Ltd	100.0%	중국	엘지이노텍㈜
LG Innotek Trading (Shanghai) Co., Ltd	100.0%	중국	엘지이노텍㈜
Global OLED Technology LLC.	32.7%	미국	엘지전자㈜ 등
KLPE Limited Liability Partnership	50.0%	카자흐스탄	㈜엘지화학
GIIR Germany GmbH	100.0%	독일	㈜지투알
GIIR Ukraine LLC	100.0%	우크라이나	㈜지투알
Korea Biomass International Limited	100.0%	중국	㈜엘지상사
LG Display (China) Co., Ltd.	70.0%	중국	엘지디스플레이㈜
LG Life Sciences (Thailand) Ltd.	80.0%	태국	㈜엘지생명과학
Everlife Co.,Ltd.	100.0%	일본	㈜엘지생활건강
TFS Singapore Private Limited	100.0%	싱가포르	㈜더페이스샵
Everlifeagency Co.,Ltd.	100.0%	일본	Everlife Co.,Ltd.
Everlife H&B Co.,Ltd.	100.0%	대만	Everlife Co.,Ltd.
LG Electronics Pasig Inc.	38.0%	필리핀	엘지전자㈜
HILOGISTICS MEXICO SA DE CV	100.0%	멕시코	하이비지니스로지스틱스㈜
Hientech (Tianjin) CO.,LTD	100.0%	중국	㈜하이엔텍
LG Innotek Mexico S.A. de C.V.	100.0%	멕시코	엘지이노텍㈜
Hi Logistics Middle East FZE	100.0%	아랍에미리트	하이비지니스로지스틱스㈜
LGC Petrochemical India Private Limited	100.0%	인도	㈜엘지화학
LG International India Private Limited	100.0%	인도	㈜엘지상사
LG International (Shanghai) Corp.	100.0%	중국	LG International(China) Corp.
LG-SANITA,LTD.	55.0%	아랍에미리트	㈜엘지생활건강
LG XIBAO Household&Health Care Products Co.,Ltd.	60.0%	중국	㈜엘지생활건강

LG Electronics Vietnam Haiphong Co Ltd	100.0%	베트남	엘지전자(주)
Fertilizer Resources Investment Limited	100.0%	중국	(주)엘지상사
HiLogistics USA, Inc.	100.0%	미국	하이비지니스로지스틱스(주)
HILOGISTICS REYNOSA SA DE CV	100.0%	멕시코	HiLogistics USA, Inc.
LG CHEM TK KIMYA SANAYI VE TICARET LIMITED SIRKETI	100.0%	터키	(주)엘지화학
Fruits & Passion Boutiqes Inc.	100.0%	캐나다	(주)더페이스샵
Fruits & Passion Immobilier Inc.	100.0%	캐나다	(주)더페이스샵
3390306 Canada Inc.	100.0%	캐나다	(주)더페이스샵
THE FACE SHOP Trade (Guandong) Co., Ltd.	80.0%	중국	(주)더페이스샵
LG CNS Malaysia Sdn. Bhd.	100.0%	말레이시아	(주)엘지씨엔에스
LG Hausys(Tianjin) Engineering Co., Ltd.	100.0%	중국	LG Hausys Tianjin Co., Ltd.
LG Receivable Funding LLC	100.0%	미국	엘지전자(주)
LG CNS Saudi Arabia LLC	51.0%	사우디아라비아	(주)엘지씨엔에스
TXCNS Healthcare, LLC	100.0%	미국	LG CNS America Inc.
* LG CNS GB Ltd.	-	영국	(주)엘지씨엔에스
* LG CNS Smart Green Co., Ltd.	-	일본	(주)엘지씨엔에스
* LLC LG CNS RUS.	-	러시아	(주)엘지씨엔에스
총 279개사			

* 당기 중 설립,취득 하였으나, 출자금 납입 전으로 발행주식이 없음

아. 신용평가에 관한 사항

최근 3사업연도 신용평가에 관한 내용은 다음과 같습니다.

평가일	평가대상 유가증권 등	평가대상 유가증권의 신용등급	평가회사 (신용평가등급범위)	평가구분
2011.03.29	회사채	A+	한국기업평가 (AAA ~ D)	정기평가
2011.04.28	회사채	A+	NICE신용평가 (AAA ~ D)	정기평가
2011.03.29	회사채	A+	한국기업평가 (AAA ~ D)	본평가 (제5회 회사채)
2011.03.29	회사채	A+	한국신용평가 (AAA ~ D)	본평가 (제5회 회사채)
2011.03.29	기업어음	A1	한국기업평가 (A1~D)	본평가
2011.04.28	기업어음	A1	NICE신용평가 (A1~D)	본평가
2011.12.28	기업어음	A1	한국기업평가 (A1~D)	정기평가
2011.12.29	기업어음	A1	NICE신용평가 (A1~D)	정기평가

2012.01.09	회사채	A+	한국기업평가 (AAA ~ D)	본평가 (제6회회사채)
2012.01.09	회사채	A+	NICE신용평가 (AAA ~ D)	본평가 (제6회회사채)
2012.06.28	회사채	A+	한국기업평가 (AAA ~ D)	정기평가
2012.06.26	회사채	A+	NICE신용평가 (AAA ~ D)	정기평가
2012.06.28	회사채	A+	한국신용평가 (AAA ~ D)	정기평가
2013.07.10	회사채	A+	한국기업평가 (AAA ~ D)	정기평가
2013.06.28	회사채	A+	NICE신용평가 (AAA ~ D)	정기평가
2013.06.28	회사채	A+	한국신용평가 (AAA ~ D)	정기평가

※ 신용평가 회사의 신용등급체계 및 등급부여의미

1) 기업어음 신용등급

A1 : 적기상환능력이 최상이며 상환능력의 안정성 또한 최상임.

A2 : 적기상환능력이 우수하나 그 안정성은 A1에 비해 다소 열위임.

A3 : 적기상환능력이 양호하며 그 안정성도 양호하나 A2에 비해 열위임.

B : 적기상환능력은 적정시되나 단기적 여건 변화에 따라 그 안정성에 투기적인 요소가 내포되어 있음.

C : 적기상환능력 및 안정성에 투기적인 요소가 큼.

D : 상환불능상태임.

2) 회사채 신용등급

AAA : 원리금 지급능력이 최상급임.

AA : 원리금 지급능력은 매우 우수하지만 AAA의 채권보다는 다소 열위임.

A : 원리금 지급능력은 우수하지만 상위등급보다 경제여건 및 환경악화에 따른 영향을 받기 쉬운 면이 있음.

BBB : 원리금 지급능력은 양호하지만 상위등급보다 경제여건 및 환경악화에 따라 장래 원리금의 지급능력이 저하될 가능성을 내포하고 있음.

BB : 원리금 지급능력이 당장은 문제가 되지 않으나 장래 안전에 대해서는 단언할 수 없는 투기적인 요소를 내포하고 있음.

B : 원리금 지급능력이 결핍되어 투기적이며 불황시에 이자지급이 확실하지 않음.

CCC : 원리금 지급에 관하여 현재에도 불안요소가 있으며 채무불이행의 위험이 커 매우 투기적임.

CC : 상위등급에 비하여 불안요소가 더욱 큼.

C : 채무불이행의 위험성이 높고 전혀 원리금 상환능력이 없음.

D : 상환 불능상태임.

자. 중소기업 해당 여부

당사는 중소기업기본법 제 2조에 의한 중소기업에 해당되지 않습니다.

2. 회사의 연혁

가. 회사의 주요 연혁

- 2013.12 중남미 스텐달社와 당뇨치료제 기술 제휴 계약 체결 (중남미 23개국)
- 2013.11 국산 당뇨치료 복합제 '제미메트 서방정' 첫 출시
- 2013. 8 고혈압 복합개량신약 '레바캄 출시'
- 2013. 7 중국 화동닝보社와 히알루론산 필러(이브아르) 제품공급 계약
- 2013. 1 태국법인설립 (LG Life Sciences (Thailand) Ltd.)
- 2012. 12 사노피-아벤티스社와 당뇨치료제 기술 제휴 (러시아등 80개국)
- 2012. 11 日 모치다社와 바이오시밀러 공동 개발, 판매 계약 체결
- 2012. 10 사노피-아벤티스 코리아社와 당뇨치료제 국내 공동판매 계약 체결
- 2012. 9 B형 간염치료신약에 대해 일동제약과 라이선스 계약을 체결
- 2012. 8 국내 첫 개발 (5가)혼합백신 WHO 품질인증 획득
- 2012. 6 국내 최초의 당뇨치료 신약 (제미글로) 식약청 승인
- 2012. 2 해외/국내 제네릭 사업 확대 (안정된마케팅 파트너(Pfizer)확보)
- 2011. 12 국내최초 내수막염 백신 개발
- 2011. 3 미국 노바백스社와 세포배양기반 백신 기술 제휴
- 2010. 11 당뇨치료제 터키 NOBEL社와 전략적 제휴
- 2010. 7 북경법인 설립 (LG Life Sciences (Beijing) Co., Ltd)
- 2010. 4 Gilead 社, Caspase저해제의 C형간염 적응증에 대한 임상중단 발표
- 2010. 1 당뇨치료제 중국 쌍학제약社와 개발 및 수출 계약 체결
- 2010. 1 부스틴(젯소산유촉진제) 장기공급계약 체결(파키스탄, Ghazi Brothers)
- 2009. 9 신규 당뇨치료제 임상 3상 진입
- 2009. 8 간질환치료제 후기 임상 2상 진입 (C형간염)
- 2009. 4 오송생명과학단지 의약품 공장 착공
(충북 청원군 오송읍 오송생명1로 151 번지)
- 2009. 4 1주제형 소아용 인성장호르몬(유티로핀플러스) 국내출시

※ 태국법인 설립

- 설립월 : 2013년 1월
- 설립목적 : 현지 직접 영업체제 전환을 통해 사업확대 및 동남아시아시장 거점 확보
- 위치 : 태국 방콕 빠뚜남
- 주요종속회사여부 : 해당사항이 없음

나. 회사의 본점 소재지

- 변경후 : 서울특별시 종로구 신문로 2가 92
(※ 도로명 주소 : 서울특별시 종로구 새문안로 58)
- 변경전 : 서울특별시 영등포구 여의도동 20
- 변경일 : 2010년 9월 17일

다. 경영진의 중요한 변동

최근 5 사업연도 중 다음과 같은 경영진의 변경을 승인하였습니다.

직 위	변경전	변경후	변경일자	비고
대표이사/ 사내이사	정 일 재	정 일 재	2011. 3. 18	신규선임
사내이사	이 종 희	이 종 희	2011. 4. 1	신규선임
기타비상무이사	김 주 형	김 주 형	2012. 3. 16	재선임
기타비상무이사	유 지 영	유 지 영	2011. 3. 18	신규선임
사외이사	손 복 조	손 복 조	2011. 3. 18	신규선임
사외이사	심 창 구	양 세 원	2013. 3. 15	신규선임
사외이사	이 철	이 철	2011. 3. 18	신규선임
인원수	7명	7명		

※ 이 철 사외이사가 일신상의 사유로 2013년 7월 23일 중도퇴임 하였습니다.

라. 최대주주의 변동

보고서 작성 기준일 현재 변동사항은 없습니다.

최대주주	제12기 당기 말		제11기 말		제10기 말		비고
	소유주식수	지분율	소유주식수	지분율	소유주식수	지분율	
(주)LG	5,044,114	30.43	5,044,114	30.43	5,044,114	30.43	보통주 기준

마. 상호의 변경

- 해당사항 없음

바. 회사의 업종 또는 주된 사업의 변화

1) 회사의 업종

제7회 정기주주총회(2009년 3월 20일) 제2호 안건인 정관 일부 변경의 건이 승인됨에 따라 화장품 사업이 목적사업으로 추가하였습니다.

2) 주된 사업의 변화

- 해당사항이없음

※ 공시기간 중 종속회사와 관련된 상호의 변경, 업종 또는 주된 사업의 변화, 그 밖의 중요한 사항의 발생 내용은 없습니다.

3. 자본금 변동사항

가. 증자(감자)현황

(기준일 : 2013.12.31) (단위 : 원, 주)

주식발행 (감소)일자	발행(감소) 형태	발행(감소)한 주식의 내용				
		주식의 종 류	수량	주당 액면가액	주당발행 (감소)가액	비고
-	-	-	-	-	-	-

나. 전환사채 등 발행현황

- 해당사항 없음

다. 신주인수권부사채 등 발행현황

- 해당사항 없음

4. 주식의 총수 등

가. 주식의 총수 현황

당기 말 현재, 당사의 정관에 의한 발행할 주식의 총수는 38,000,000주이며, 당사가 발행한 주식의 총수는 보통주 16,576,990주와 우선주 236,216주 입니다. 감자나 이익소각 등으로 현재까지 감소한 주식은 없으며, 그 세부내역은 다음과 같습니다.

주식의 총수 현황

(기준일 : 2013.12.31) (단위 : 주)

구 분		주식의 종류			비고
		보통주	우선주	합계	
Ⅰ. 발행할 주식의 총수		38,000,000	-	38,000,000	-
Ⅱ. 현재까지 발행한 주식의 총수		16,576,990	236,216	16,813,206	-
Ⅲ. 현재까지 감소한 주식의 총수		-	-	-	-
	1. 감자	-	-	-	-
	2. 이익소각	-	-	-	-
	3. 상환주식의 상환	-	-	-	-
	4. 기타	-	-	-	-
Ⅳ. 발행주식의 총수 (Ⅱ-Ⅲ)		16,576,990	236,216	16,813,206	-

V. 자기주식수	13	4	17	*주1)
VI. 유통주식수 (IV-V)	16,576,977	236,212	16,813,189	-

주1) 당사가 보유한 자기주식은 2002년 8월 (주)LG (구, LGCI)로부터 분할신설시 (주)LG (구, LGCI) 1주당 당사 0.1의 비율로 배정되어 발생하는 주식으로 2011년 말 주주명부 폐쇄 결과 확인된 단주입니다. 그 외의 당사가 보유한 자기주식은 없습니다.

나. 자본금 및 1주당 가액

당사의 자본금은 84,066백만원 이며, 1주당 가액은 5,000원입니다.

다. 자기주식 취득 및 처분 현황

(기준일 : 2013.12.31)

(단위 : 주)

취득방법			주식의 종류	기초수량	변동 수량			기말수량	비고	
					취득(+)	처분(-)	소각(-)			
배당 가능 이익 범위 이내 취득	직접 취득	장내 직접 취득	보통주	0	0	0	0	0	-	
			우선주	0	0	0	0	0	-	
		장외 직접 취득	보통주	0	0	0	0	0	-	
			우선주	0	0	0	0	0	-	
		공개매수	보통주	0	0	0	0	0	-	
			우선주	0	0	0	0	0	-	
		소계(a)	보통주	0	0	0	0	0	-	
			우선주	0	0	0	0	0	-	
	신탁 계약에 의한 취득	수탁자 보유수량	보통주	0	0	0	0	0	-	
			우선주	0	0	0	0	0	-	
		현물보유수량	보통주	0	0	0	0	0	-	
			우선주	0	0	0	0	0	-	
		소계(b)	보통주	0	0	0	0	0	-	
			우선주	0	0	0	0	0	-	
기타 취득(c)			보통주	13	0	0	0	13	*주1)	
			우선주	4	0	0	0	4	*주1)	
총 계(a+b+c)			보통주	13	0	0	0	13	-	
			우선주	4	0	0	0	4	-	

주1) 2002년 8월 (주)LG (구, LGCI)로부터 분할신설시 (주)LG (구, LGCI) 1주당
당사 0.10의 비율로 배정되어 연말 주주명부 폐쇄결과 증가된 단주임.

라. 보통주 외의 주식(다양한 종류의 주식)

회사의 2013년 12월 31일 현재 우선주는 236,216주이며, 이는 이익배당우선주로서 보통주
보다 1% 더 많은 배당을 받을 수 있고, 잔여재산분배에 대해서는 보통주와 동일한 권리를 가
지고 있으며, 상환 및 전환에 대해서는 해당사항이 없습니다.

[2013. 12. 31 현재]

(단위 : 주, 원)

구 분		이익 배당 우선주
발행주식수		236,216
주식의 내용	액면가액	5,000
	이익배당에 관한 사항	보통주보다 1% 더 많은 배당을 받음
	잔여재산분배에 관한 사항	보통주와 동일한 권리를 가짐
	상환에 관한 사항	해당사항 없음
	전환에 관한 사항	해당사항 없음
기 타		'95년 개정 전 상법 및 구 정관에 의하여 발행된 우선 주식임

5. 의결권 현황

(기준일 : 2013.12.31)

(단위 : 주)

구 분	주식의 종류	주식수	비고
발행주식총수(A)	보통주	16,576,990	-
	우선주	236,216	-
의결권없는 주식수(B)	보통주	13	자기주식
	우선주	236,216	-
정관에 의하여 의결권 행사가 배제된 주식수(C)	보통주	0	-
	우선주	0	-
기타 법률에 의하여 의결권 행사가 제한된 주식수(D)	보통주	0	-
	우선주	0	-
의결권이 부활된 주식수(E)	보통주	0	-
	우선주	236,212	*주1)
의결권을 행사할 수 있는 주식수 (F = A - B - C - D + E)	보통주	16,576,977	-
	우선주	236,212	자기주식 제외

*주1) 당사 정관에 따라 우선주식에 대한 배당을 실시하지 않아 의결권이 부활하였습니다.

6. 배당에 관한 사항 등

가. 배당에 관한 사항

당사는 정관에 의거 이사회 결의 및 주주총회 결의를 통하여 배당을 실시할 수 있으나, 미래 준비를 위한 효율적 R&D 투자를 함으로써 당사의 R&D 과제의 시장가치가 증가하여 주주 가치가 증가할 수 있도록 이익을 유보하고 있습니다.

나.최근 3사업연도 배당에 관한 사항

구 분	주식의 종류	제12기	제11기	제10기
주당액면가액 (원)		5,000	5,000	5,000
당기순이익 (백만원)		4,189	8,124	5,796
주당순이익 (원)		249	483	345
현금배당금총액 (백만원)		-	-	-
주식배당금총액 (백만원)		-	-	-
현금배당성향 (%)		-	-	-
현금배당수익률 (%)	보통주	-	-	-
	우선주	-	-	-
주식배당수익률 (%)	보통주	-	-	-
	우선주	-	-	-
주당 현금배당금 (원)	보통주	-	-	-
	우선주	-	-	-
주당 주식배당 (주)	보통주	-	-	-
	우선주	-	-	-

주1) 당기순이익 및 주당순이익은 별도재무제표 기준입니다.

II. 사업의 내용

1. 사업의 개요

LG생명과학과 그 종속기업은 제공하는 재화나 용역에 근거하여 영업부문을 구분하고 각 부문의 재무정보를 내부관리목적으로 활용하고 있으며, 이에 따라 구분된 2개의 보고영업부문은 다음과 같습니다.

사 업 부 문	주 요 제 품	종속회사의 소속사업부
의약품	성장호르몬제, 관절염치료제, 고혈압치료제, 젯소산유촉진제 등	LG Life Sciences India Pvt. Ltd. LG Life Sciences (Beijing) Co., Ltd. LG Life Sciences (Thailand) Ltd. LG Life Sciences Poland Ltd.
정밀화학	합성의약품원료, 농약원제 등	-

가. 사업부문별 요약 재무현황

(단위 : 백만원)

사 업 부 문	2013년			2012년			2011년		
	자산	매출액	영업이익 (손실)	자산	매출액	영업이익 (손실)	자산	매출액	영업이익 (손실)
의약품	546,236 (89%)	338,852 (81%)	9,217 (64%)	497,253 (87%)	327,469 (81%)	7,304 (48%)	436,908 (87%)	304,058 (80%)	1,955 (17%)
정밀화학	65,750 (11%)	78,492 (19%)	5,178 (36%)	71,561 (13%)	78,538 (19%)	7,938 (52%)	63,321 (13%)	77,441 (20%)	9,808 (83%)
합 계	611,986	417,344	14,395	568,814	406,007	15,242	500,229	381,499	11,763

※ 공통 부문은 의약품 사업부문에 포함하였습니다.

나. 사업부문별 시장여건 및 영업개황

(1) 의약품 사업부문

(산업의 특성)

제약산업은 고부가가치 산업으로 미국, EU, 일본시장의 비중이 높은 선진국형 산업입니다. 특히 신약개발에 대한 기간 및 비용측면에서는 전형적인 high risk/high return 산업이나, 타산업에 비해 특허성이 독점적으로 보장되는 산업으로 일단 블록버스터급 신약이 개발되면 장기간 독점적 특허권이 보장되어 큰 수익이 보장되는 고부가가치 산업입니다.

(산업의 성장성)

인구의 고령화, 건강한 삶에 대한 관심 증대 등으로 전세계 제약시장은 2002년 이후 약 9%의 ('10년 8,300억불) 성장을 이루어 왔고, 향후 이러한 Trend는 계속되어 제약산업은 지속 성장할 것으로 보입니다. 특히 세계적으로 IT산업 이후 신 성장동력으로서 신약개발을 포함한 BT분야의 집중 육성 정책으로 큰 성장이 예상됩니다.

(경기변동의 특성)

일반적으로 제약산업은 경기변동성이 가장 낮은 산업중의 하나입니다. 그래서 경기침체에 따른 영향도 적게 받는 것이 특징입니다.

(시장여건)

제약산업은 노령화의 가속화와 삶의 질 향상에 대한 관심고조 등으로 인하여 시장이 확대되고 있으나 오리지널 약품의 특허 만료와 이에 따른 제네릭 약품의 출시 및 선점을 위한 공격적인 마케팅으로 인하여 시장경쟁도 격화되고 있습니다. 따라서 한 가지 효능에 대한 여러 제품이 출시된 경우 마케팅 여력이 있는 업체간의 수익성에 차별화가 발생하고 상위사간에도 치열한 시장점유율 다툼이 예상됩니다. 또한 건강보험 재정안정화를 위한 정부의 규제가 가속화 될 경우 국내 제약업체의 구조조정은 불가피해 질것이고 이에 따라 향후 의약산업 내의 경쟁구조는 대형기업, 다국적기업, 핵심 기술력을 보유한 기업을 중심으로 재편될 전망입니다. 이러한 국내 시장의 한계를 돌파하기 위해 선진 시장에 대한 진출은 불가피한 선택이 될 것입니다.

(회사의 경쟁우위 요소)

유전공학 제품 위주의 사업을 영위하고 있으며, 일반 의약품 비중이 비교적 높은 국내 경쟁 제약업체들과 달리 전문의약품에 주력하고 있는 업체로 수출의 비중이 높아 경기 변동에 따른 영향도 크지 않습니다. 내수 부문은 국내 시장에서의 지위 향상을 위하여 제품포트폴리오 강화, 차별화된 영업 마케팅 전략의 지속적으로 추진하고 있으며, 해외부문은 자체 개발한 바이오의약품을 중심으로 7대 이머징 마켓에 역량을 집중하고 있습니다.

(2) 정밀화학 사업부문

정밀화학 사업부문은 농약원제와 합성의약품원료를 주요 사업으로 영위하고 있습니다.

(산업의 특성)

농약원제는 농약의 활성성분으로서 그 개발에 축적된 노하우와 상당한 자본을 투자해야 합니다. 진입장벽이 대단히 높은 시장이므로 고유의 농약 원제 개발에 성공시 장기적으로 안정적인 수익을 창출할 수 있습니다.

합성의약품원료는 의약품의 핵심 원재료로서 제품의 생산기술과 품질이 사업에 중대한 영향을 미칩니다. 통상 의약품 제조사는 의약 원료와 의약 완제 사업을 병행하는 경우가 많으나, 최근에는 의약 원료를 정밀화학 업체들과 제휴하여 아웃소싱 하는 사례가 점차 늘어나고 있습니다.

(산업의 성장성)

농약원제 산업은 영농기술 개발, 신제품 출시 및 재배면적 감소 등으로 급격히 성장하지는 않으나 경기변동에 민감하지 않고 안정적인 매출이 가능합니다.

합성의약품원료 산업은 의약품 산업의 성장에 따라 동반 성장하고 있습니다.

(경기변동의 특성)

농약원제 산업은 식량 생산에 필수적이므로 경기변동에 민감하지 않지만 급격한 기후변동, 병충해 발생 정도에 따라 다소 영향을 받습니다.

합성의약품원료 산업은 의약 산업의 경기 변동과 그 궤를 같이 하므로, 의약 산업과 같이 타 산업에 비하여 경기 변동성이 미미한 편입니다.

(시장여건)

농약원제 산업은 최근 중국, 인도산 저가 농약 원제의 시장 잠식으로 경쟁이 치열한 상황입니다.

합성의약품원료 산업은 중국산 저가 의약 원료의 수입증가로 경쟁이 치열해지고 있으나, 지속적인 원가절감과 비경쟁적 신제품 개발을 통해 향후 안정적인 성장이 예측됩니다.

(회사의 경쟁우위 요소)

수 년간의 생산 경험을 바탕으로 뛰어난 합성 기술과 설비를 활용하여 경쟁력 있는 품질의 제품을 생산하고 있는 당사는, 농약 원제 및 합성의약품 원료 분야에서 안정적인 매출을 유지하고 있습니다. 또한 다국적 기업들과의 전략적 제휴 경험과 피안커, 플릭소 등의 국내 유일의 신물질 농약 개발 및 상품화 경험은 타사와 비교되는 당사의 경쟁우위요소 입니다.

다. 조직도

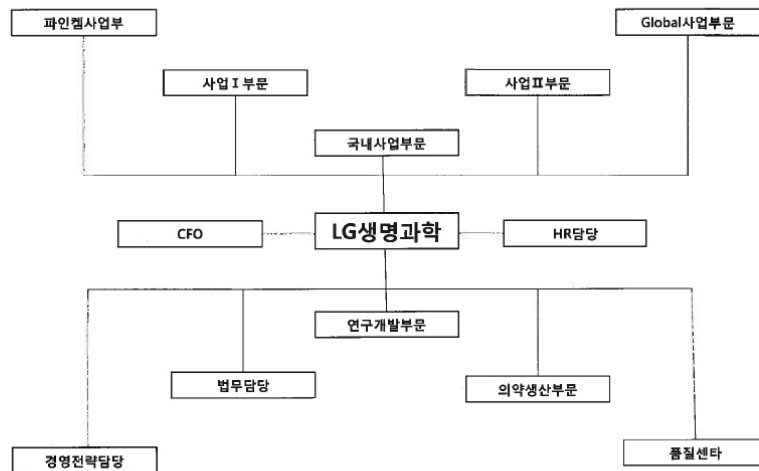

2. 주요 제품, 서비스 등

가. 주요 제품의 내용

(단위 : 억원)

사업부문	매출유형	품 목	구체적용도	매출액	비율(%)
의약품	제품,상품, 기타	유티로핀 등	성장호르몬제	488	11.7
		히루안플러스 등	퇴행성관절염치료	283	6.8
		B형간염/DTP등	백신	317	7.6
		폴리트로등	불임치료제	254	6.0
		부스틴	젖소산유촉진제	273	6.5
		기타 의약품 등	의약품 등	1,773	42.5
정밀화학	제품,상품,기타	PCD,PC,가디안, 피안커 등	살균,살충,제초제 의약품 중간체	785	18.9
합 계				4,173	100.0

나. 주요 제품 등의 가격변동추이

품 목			제 12기	제 11기	제 10기
의약품	유티로핀	내 수	25,747원/4IU	28,115원/4IU	33,839원/4IU
	자니딕	내 수	367원/정	379원/정	421원/정
	히루안플러스	내 수	15,299원/syr	19,006원/syr	28,516/syr
	부스틴-250	수 출	\$1.38/도스	\$1.38/도스	\$1.38/도스
정밀화학	PC	내 수	24,200원/kg	23,900원/kg	23,000원/Kg
		수 출	\$21/kg	\$20/kg	\$19.7Kg
	PSE	내 수	400,000원/Kg	400,000원/Kg	400,000원/Kg

(1) 산출 기준
 의약품의 경우 제품의 가격은 보험약가를 기준으로 작성되었고, 정밀화학 제품의 경우 총 매출금액을 매출수량으로 나누어 계산한 단가임.

(2) 주요 가격변동원인
 보건복지부의 '기등재 약품목 목록정비'에 따라 유티로핀은 25,747원/4IU, 자니딕(10mg)은 367원/정, 히루안플러스는15,299원/syr로 변동되었습니다.

다. 시장점유율 등

사업부문	주 요 제 품	점 유 율(%)		
		제12기	제11기	제10기
의약품	성장호르몬제	35.0	35.0	37.0
	관절염치료제	34.0	40.0	31.0
	고혈압치료제	3.5	4.0	4.0

3. 주요 원재료 등

가. 주요 원재료 등 현황

(단위 : 백만원, %)

사업부문	매입유형	품 목	구체적용도	매입액	비율(%)	비 고
의약품 사업부	주요 원재료	의약품원료	의약품, 동물의약	42,596	52%	Recordati, Techwell 등
정밀화학 사업부	주요 원재료	유기화합물등	의약품중간체, 농 약원제	39,367	48%	Bilag Yangnong 등
합 계				81,963	100%	

나. 주요 원재료 등의 가격변동추이

(단위 : ₩, \$)

품 목			제12기	제11기	제10기
의약품	Ribavirin	항암제	\$155 / kg	\$146.2 / kg	\$149.20 / Kg
	Megestrol	항암치료 보조제	\$615 / kg	\$626.67 / kg	\$639.21 / kg
정밀화학	ATMAA	의약품중간체	\$10.93 / kg	\$11.78 / kg	\$13.26/ Kg
	SoCl2	농약원제	\$0.77 / kg	\$0.77/ Kg	\$0.77/ Kg
	EPIT	농약원제	\$21.6 / kg	\$21.6 / kg	\$21.6 / kg

- (1) 산출기준
총평균법에 의해 작성된 원재료 수불상에 있는 매입합계 금액을 총 매입량으로 나누어서 계산한 금액임.
- (2) 주요변동원인
세계경기 불안과 유가하락 및 단가변동으로 일부품목 소폭 하락
- (3) 기타사항
재고 감축 및 정밀화학 생산스케줄 변동으로 인해 주요원재료 매입액 전년동기 대비 감소

4. 생산 및 설비에 관한 사항

가. 생산능력 및 생산능력의 산출근거

(1) 생산능력

(단위 : 백만원)

사업부문	품 목	사업소	제 12기	제 11기	제 10기
의약품	성장호르몬제 고혈압치료제 관절염치료제 백신류 순환기제품 진단시약 산유촉진제 등	익산 대전 오송	305,000	280,000	300,000
정밀화학	농약원제 의약중간체등	온산	125,000	110,000	85,000
합 계			430,000	390,000	385,000

※ 생산능력은 당기의 실제 생산물의 가격을 가동률로 환산하기 때문에 당기 생산물품에 따라 차이가 발생합니다

(2) 생산능력의 산출근거

(가) 산출방법 등

① 산출기준

- 최대생산능력

② 산출방법

- 실제 생산수량 (Batch, MT) 에 각 생산라인에서 생산가능한 생산량을 기준으로 계산한 평균가동율을 고려하여 생산능력 금액을 산출

(나) 평균가동시간

- 익산공장 :

의약품 부문 : 2,304시간(적정가동 288일 기준 × 8시간/일)

- 온산공장 :

정밀화학부문 : 7,200시간(적정가동 300일 기준 × 24시간/일)

- 대전 :

의약품 진단사업 부문 : 1,928시간(적정가동 241일 기준 × 8시간/일)

나. 생산실적 및 가동률

(1) 생산실적

(단위 : 백만원)

사업부문	품 목	사업소	제 12기	제 11기	제 10기
------	-----	-----	-------	-------	-------

의약품 사업부	성장호르몬제 고혈압치료제 관절염치료제 백신류 순환기제품 진단시약 젯소산유축진제	익산 대전 오송	280,032	250,482	232,518
정밀화학 사업부	농약원제 의약품중간체등	온산	82,537	91,481	76,127
합 계			362,569	341,963	308,645

(2) 당기의 가동률

(단위 : 배치,톤,백만원)

사업소(사업부문)	가동능력	가동실적	평균가동률
의약품사업부	787배치	694배치	88.2%
정밀화학사업부	862톤	587톤	68.1%
합 계	430,000	362,569	84.3%

다. 생산설비의 현황 등

(1) 사업장 현황

구 분	소재지	사업부문
본사	서울시 종로구 새문안로 58 LG광화문빌딩	-
생산공장	전북 익산시 석암로 129 번지	의약품
생산공장	충북 청원군 오송읍 오송생명1로 151 번지	의약품
생산공장	울산 광역시 울주군 온산읍 이진로 19 번지	정밀화학
기술연구원	대전 광역시 유성구 문지로 188 번지	공통부문및기타

(2) 생산설비에 관한 사항

당기와 전기 중 연결회사의 유형자산의 변동내역은 다음과 같습니다.

<당 기>

(단위: 백만원)										
구 분	토지	건물	구축물	기계장치	차량 운반구	공기구	비품	건설중인 자산	미착기계	합 계
취득원가:										
당기초	33,892	65,676	10,614	202,912	452	50,103	14,459	65,466	33,017	476,591
취득	-	2,690	494	13,363	51	4,928	1,768	47,304	4,732	75,330
처분	-	(590)	(51)	(2,135)	(15)	(771)	(582)	-	-	(4,144)
대체	-	15,159	364	26,962	-	233	713	(32,255)	(11,176)	-
순외환차이	-	(63)	-	(18)	(5)	(13)	(42)	-	-	(141)
당기말	33,892	82,872	11,421	241,084	483	54,480	16,316	80,515	26,573	547,636
감가상각누계액:										
당기초	-	13,685	4,802	159,018	222	35,598	10,318	-	-	223,643
감가상각비	-	1,697	379	14,776	59	4,117	1,934	-	-	22,962
처분	-	(41)	(34)	(1,590)	(15)	(665)	(498)	-	-	(2,843)
순외환차이	-	(43)	-	(9)	(1)	(4)	(27)	-	-	(84)
당기말	-	15,298	5,147	172,195	265	39,046	11,727	-	-	243,678
장부금액:										
당기초	33,892	51,991	5,812	43,894	230	14,505	4,141	65,466	33,017	252,948
당기말	33,892	67,574	6,274	68,889	218	15,434	4,589	80,515	26,573	303,958

※ 2013년말 기준 고시된 토지의 공시지가는 45,120 백만원 입니다.

<전 기>

(단위: 백만원)										
구 분	토지	건물	구축물	기계장치	차량 운반구	공기구	비품	건설중인 자산	미착기계	합 계
취득원가:										
전기초	33,892	60,580	8,658	192,566	366	46,674	12,811	47,238	23,707	426,492
취득	-	1,789	1,038	5,274	128	3,831	1,452	27,584	12,626	53,722

처분	-	-	(70)	(1,974)	(38)	(1,182)	(242)	-	-	(3,506)
대체	-	3,358	988	7,061	-	786	479	(9,356)	(3,316)	-
순외환차이	-	(51)	-	(15)	(4)	(6)	(41)	-	-	(117)
전기말	33,892	65,676	10,614	202,912	452	50,103	14,459	65,466	33,017	476,591
감가상각누계액:										
전기초	-	12,323	4,521	149,802	188	33,081	8,543	-	-	208,458
감가상각비	-	1,391	327	11,195	52	3,702	2,012	-	-	18,679
처분	-	-	(46)	(1,973)	(18)	(1,182)	(208)	-	-	(3,427)
순외환차이	-	(29)	-	(6)	-	(3)	(29)	-	-	(67)
전기말	-	13,685	4,802	159,018	222	35,598	10,318	-	-	223,643
장부금액:										
전기초	33,892	48,257	4,137	42,764	178	13,593	4,268	47,238	23,707	218,034
전기말	33,892	51,991	5,812	43,894	230	14,505	4,141	65,466	33,017	252,948

<전전기>

(단위: 백만원)

구 분	토지	건물	구축물	기계장치	차량 운반구	공기구	비품	건설중인 자산	미착기계	합 계
취득원가:										
당기초	33,864	47,365	8,567	169,555	291	39,003	11,258	45,771	10,205	365,879
취득	-	1,144	91	4,933	58	6,768	1,550	31,512	16,361	62,417
처분	-	-	-	(912)	-	(276)	(387)	-	-	(1,575)
대체	28	12,155	-	19,013	17	1,190	456	(30,045)	(2,859)	(45)
순외환차이	-	(84)	-	(23)	-	(11)	(66)	-	-	(184)
당기말	33,892	60,580	8,658	192,566	366	46,674	12,811	47,238	23,707	426,492
감가상각누계액 및 손상차손누계액:										
당기초	-	11,041	4,217	139,343	146	30,421	6,973	-	-	192,141
감가상각비	-	1,310	304	11,375	42	2,938	1,966	-	-	17,935
처분	-	-	-	(909)	-	(274)	(355)	-	-	(1,538)
순외환차이	-	(28)	-	(7)	-	(4)	(41)	-	-	(80)
당기말	-	12,323	4,521	149,802	188	33,081	8,543	-	-	208,458
장부금액:										
당기초	33,864	36,324	4,350	30,212	145	8,582	4,285	45,771	10,205	173,738
당기말	33,892	48,257	4,137	42,764	178	13,593	4,268	47,238	23,707	218,034

(*) 전기 중 건설중인 자산에서 기타의 무형자산으로 45백만원이 대체되었습니다.

(2) 설비의 신설·매입 계획 등

(가) 진행중인 투자(2013년)

(단위 : 백만원)

사업부문	구 분	투자기간	투자대상자산	투자효과	총투자액	기투자액	향후 투자액
------	-----	------	--------	------	------	------	-----------

의약품	경상투자등	2013년	기계등	유지보수	23,000	23,000	0
	오송생산시설	2013년	건물/기계	생산증대	40,500	40,500	0
정밀화학	경상투자등	2013년	기계등	유지보수	4,800	4,800	0
공통 (IT,연구소)	경상투자등	2013년	소프트웨어등	유지보수	13,200	13,200	0
합 계					81,500	81,500	0

(나) 향후 투자계획(향후 3개 사업년도)

(단위 : 백만원)

사업 부문	계획 명칭	향후투자총액	연도별 예상투자액			투자 효과
			제13기 ('14년)	제14기 ('15년)	제15기 ('16년)	
의약품	경상투자	30,000	10,000	10,000	10,000	유지보수
	오송생산시설	55,000	25,000	15,000	15,000	생산증대
정밀화학	경상투자	6,700	2,700	2,000	2,000	유지보수
공통 (IT,연구소)	경상투자	17,400	5,700	5,700	6,000	유지보수
합 계		109,100	43,400	32,700	33,000	

※ 오송생산시설은 경구용 의약품(완제), 의약품 주사제 및 의약품 원제의 생산능력 확대 및 항체 바이오의약품 생산시설을 목적으로 한 시설투자입니다.

※ 예상투자총액 및 연도별 예상투자액은 향후 기업여건에 따라 조정될 수 있습니다.

4. 매출에 관한 사항

가. 매출실적

(단위 : 백만원)

사업부문	매출유형	품 목		2013년 (제12기)	2012년 (제11기)	2011년 (제10기)
의약품	제품,상품 ,기타	성장호르몬제 고혈압치료제 관절염치료제 순환기제품 백신류, 진단시약 젖소산유축진제등	수 출	108,306	97,291	90,101
			내 수	202,352	205,039	207,047
			기 타	22,712	21,578	7,168
			합 계	333,370	323,908	304,316
정밀화학	제품,기타	농약원제 의약품중간체등	수 출	65,180	62,845	55,366
			내 수	18,064	18,792	17,262
			기 타	730	462	4,555
			합 계	83,974	82,099	77,184
합 계			수 출	173,486	160,136	145,467
			내 수	220,416	223,831	224,309
			기 타	23,442	22,040	11,723
			합 계	417,344	406,007	381,499

※ 내부거래를 포함한 총매출기준으로 작성하였습니다.

나. 판매경로

구 분		판매경로	매출액 비중
내 수	의약품	병원	10.2 %
		도매상	87.4 %
		기타	2.4 %
	정밀화학	직거래	100.0 %
수 출	종합상사 및 직거래		

다. 판매방법 및 조건

내수의 경우 주로 도매상을 통한 매출이며 현금과 어음으로 대금을 회수하며,
수출의 경우 해외 Buyer에게 직접 수출하거나 종합상사를 통해 수출이 이루어 지며
수출대금은 T/T 및 Nego 방식 등을 통해 회수함.

라. 판매전략

내수의 경우 차별화되고 경쟁력이 있는 제품군에 집중하여 제품력 강화하고
수출의 경우 단기적으로 신흥시장 중심으로 매출을 확대하고 장기적으로 R&D에서 확보되는
제품들을 통한 선진시장에 진출함.

5. 수주상황

대상	수주일자	납기	규격	수주총액		기납품액		수주잔고	
				수량(V)	금액(USD)	수량(V)	금액(USD)	수량(V)	금액(USD)
PAHO	2012년 11월	2013년1월~12월	유박스 0.5ml	3,141,730	785,432	3,141,730	785,432	0	0
			유박스 1.0ml	450,000	216,000	269,600	154,128	180,400	61,872
			유박스 10ml	300,000	555,000	300,000	555,000	0	0
			유포박히브 0.5ml	375,000	918,750	74,700	198,225	300,300	720,525
UNICEF	2012년1월	2013년1월~12월	유박스 0.5ml	2,000,000	800,000	1,204,040	457,535	795,960	342,465
			유박스 5ml	400,000	700,000	400,000	700,000	0	0
			유박스 10ml	58,150	145,375	58,150	145,375	0	0
			유포박히브 1ml	250,000	985,000	100,400	395,576	149,600	589,424
알제리 정부입찰	2012년 9월	13년 3월~12월	유박스 0.5ml TMF	4,480,000	1,926,400	4,480,000	1,926,400	0	0
터키MOH	2012년 10월	2012년12월~13년 5월	유박스5ml	6,500,000	3,510,000	6,500,000	3,510,000	0	0
	2013년 9월	2013년11월~14년 4월	유박스5ml	7,000,000	3,150,000	3,000,000	1,350,000	4,000,000	1,800,000
이라크MOH	2013년 9월	2013년 12월~14년 8월	유박스 1.0ml	350,000	190,400	100,000	54,400	250,000	136,000
	2013년 11월	2014년 3월~14년 6월	유박스 5.0ml	226,750	730,135	0	0	226,750	730,135
합계				25,531,630	14,612,492	19,628,620	10,232,071	5,903,010	4,380,421

6. 시장위험과 위험관리

가. 환율위험

당사는 해외 수출로 인한 외화수입이 원자재 수입에 따른 유출보다 많은 현금흐름을 가지고
있으므로 환율하락에 따른 환차손이 주요 시장위험입니다.

2013년말 기준 당사의 원화 이외의 화폐성 순자산(화폐성자산 - 화폐성부채)은 274억원으
로 10% 변동시 세전순이익에 미치는 효과는 27억원입니다.

(위험관리)

당사는 환포지션 축소 및 근본적 환율경쟁력강화에 중점을 두고 환위험이 이익에 미치는 영
향을 최소화 하는데 그 목적을 두고 리스크를 관리하고 있습니다.

그 일환으로 외화자금의 Cash inflow와 Cash outflow를 통화별, 만기별로 매치시킴으로서
외화자금의 Cash flow의 불일치에서 발생할 수 있는 환차손 위험을
원천적으로 제거하는 Matching 기법을 사용하고 있습니다.

일부 상품거래는 해당 채권·채무금액 이내에서 통화선도 및 통화스왑거래를 통해 외환리스크
를 회피하고 있으며, 외화자산과 부채의 균형을 목표로 환율변동 리스크를 관리하고 있습
니다. 또한 투기적 목적의 외환관리는 엄격히 금하고 있고 환 리스크 관리를 위해 별도의 전

담 인원을 배정하여 운영하고 있습니다.

구체적인 파생상품의 체결내역은 '사업의 내용 - 7. 파생상품등에 관한 사항'을 참조 바랍니다.

나. 금리위험

[당사 차입금 현황]

(단위: 백만원)

구 분	당기말	금리형태	
		고정금리	변동금리
유동성:	81,670	70,272	11,398
단기차입금	31,692	20,294	11,398
유동성 사채	50,000	50,000	-
유동성 사채할인발행차금	(22)	(22)	-
비유동성:	165,720	165,720	-
사채	130,000	130,000	-
사채할인발행차금	(280)	(280)	-
장기차입금	36,000	36,000	-
차입금 총계	247,390	235,992	11,398

이자율 위험은 미래 시장 이자율 변동에 따라 예금 또는 차입금 등에서 발생하는 이자수익 및 이자비용이 변동될 위험으로서 이는 주로 변동 금리부 조건의 차입금과 예금에서 발생하고 있습니다. 당사의 이자율위험관리의 목표는 이자율 변동으로 인한 불확실성과 순이자비용의 최소화를 추구함으로써 기업의 가치를 극대화하는데 있습니다.

당사의 총 차입금 2,474억원 중 단기차입금 114억원은 변동금리로 시장금리에 따라 이자비용이 변동됩니다. 해당 금액은 1% 금리 인상시 1.1억원 이자비용이 증가함을 의미하며, 전체 이자비용 대비 미미한 수준입니다. 그 외 차입금은 고정금리로 금리변동에 영향이 없습니다.

다. 가격위험

내수제품에 대해서는 정부의 약가재평가, 기등재약품목록정비, 선별등재제도 등 약제비적정화정책에 따른 가격변동이 발생할 수 있습니다. 2012년 4월 1일 기준으로 보건복지부의 기등재약품목록정비에 따라 의약품 가격이 변동되었으며, 주요 제품의 가격 변동 내용은 'II. 사업의 내용 - 2. 주요 제품, 서비스 등 - 나. 주요 제품 등의 가격변동추이'를 참조 바랍니다. 이에 따라 당사는 약가 변동 위험이 적은 해외 사업 확대와 건강보험 비급여 제품 개발을 위해 노력하고 있습니다.

7. 파생상품 등에 관한 사항

가. 파생상품계약 체결 현황

당사는 상품거래에서 발생하는 외환위험을 회피하기 위하여 통화선도계약(Forward)을 이용하고 있으며, 동 파생상품은 계약체결일에 공정가치로 최초 인식하고 이후 후속적으로 공정가치로 재측정하고 있습니다.

[체결내역]

- 보고서 작성일 기준 현재 파생상품 체결내역은 없습니다.

나. 리스크 관리에 관한 사항

당사는 환포지션 축소 및 근본적 환율경쟁력강화에 중점을 두고 환위험이 이익에 미치는 영향을 최소화 하는데 그 목적을 두고 리스크를 관리하고 있습니다.

그 일환으로 외화자금의 Cash inflow와 Cash outflow를 통화별, 만기별로

매치시킴으로서 외화자금의 Cash flow의 불일치에서 발생할 수 있는 환차손 위험을

원천적으로 제거하는 Matching 기법을 사용하고 있습니다.

또한 일부 상품거래는 해당 채권·채무금액 이내에서 통화선도 및 통화스왑거래를 통해 외환 리스크를 회피하고 있으며, 외화자산과 부채의 균형을 목표로 환율변동 리스크를 관리하고 있습니다.

8. 경영상의 주요계약 등

계약일자	계약 상대방	계 약 내 용	비 고
2013. 12	스텐달	차세대 당뇨치료제(DPP-IV)의 단일제 및 그 복합제 관련 기술제휴 Stendhal社は 멕시코, 베네수엘라, 콜롬비아 등 중남미 23개국에서 개발 및 판매를 담당 LG생명과학은 제품의 임상, 허가 및 판매에 필요한 자료제공 그리고 완제품의 독점 공급	전략적 제휴
2013. 6	화동닝보	당사의 자체개발 미용필러 중국내 판매 및 상업화 권리 제공 10년간 완제품 독점 공급 및 기술료 수취	전략적 제휴
2012. 12	사노피-아벤티스	차세대 당뇨치료제(DPP-IV)의 단일제 및 복합제 관련 기술제휴 Sanofi社は 러시아, 중동, 인도, 아프리카 등 약 80개국에서 개발 및 판매를 담당 LG생명과학은 제품의 원제 및 완제를 생산하여 공급	전략적 제휴
2012. 11	모치다(日 Mochida)	바이오시밀러 공동 연구개발 일본시장 판매	전략적 제휴
2012. 2	한국화이자제약	화이자제약의 브랜드 제네릭 사업 참여 화이자제약은 판매/품질 담당 LG생명과학은 개발/생산/허가 담당	전략적 제휴
2011.2	미국 Novavax	세포배양 독감백신의 美Novavax社와 전략적 제휴	전략적 제휴

9. 연구개발활동

가. 연구개발활동의 개요

(1) 연구개발 담당조직

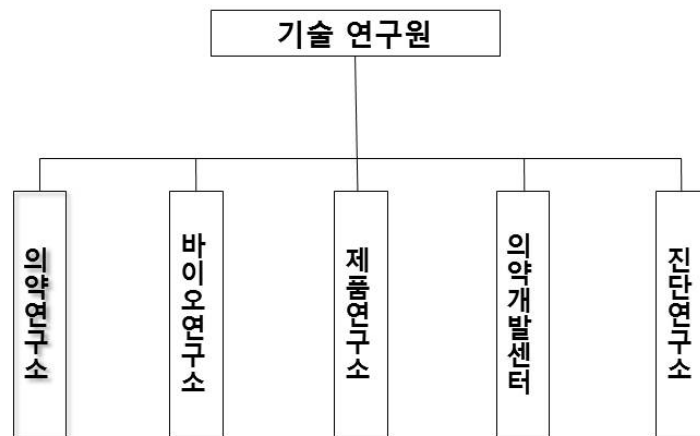

(2) 연구개발비용

(단위 : 백만원)

과 목		2013년 (제12기)	2012년 (제11기)	2011년 (제10기)
판매비와관리비	경상개발비	17,141	15,224	13,289
	연구비	49,253	50,582	50,402
무형자산취득	산업재산권	76	1,082	1,013
	개발비	6,407	4,148	—
	License-in	110	353	2,993
연구개발비용 계		72,987	71,389	67,697
연구개발비 / 매출액 비율 [연구개발비용계÷당기매출액×100]		17.5%	17.6%	17.7%

(*) 당기 중 건설중인 무형자산으로부터 대체된 금액 54백만원(전기: 806백만원)을 포함하

고 있습니다.

나. 연구개발 실적

분야	연구과제명	연구결과 및 기대효과
생명과학	서방출형 인성장 호르몬	기존의 매일 주사와 동등한 치료효과를 갖는 주1회 주사제형 Biopartners社와 해외시장 공동개발 중(EU) 해외:성인 허가 신청, 소아 임상 3상 완료
	B형간염치료제	기존 경쟁사 제품 대비 신장독성이 적음 해외 임상 3상 IND 승인 일동제약과 라이선스 계약 (일동제약이 임상3상 절차와 허가, 생산, 판매 담당)
	DPP IV 억제제	기존 제품 대비 우수한 경구용 당뇨치료제 국내 허가 완료 (제품명:제미글로) 사노피-아벤티스社 및 스텔달社 와 라이선스 계약

10. 그 밖에 투자의사결정에 필요한 사항

가. 회사의 상표 정책

당사는 LG브랜드 사용대가로 재무제표상의 매출액에서 광고선전비를 차감한 금액의 일정 비율을 지급하는 상표권 사용 계약을 (주)LG와 체결하였습니다. 이는 당사가 그 동안 축적된 기술력을 바탕으로 해외시장 확대를 통해 매출을 지속적으로 증가시킬 계획중에 있어 글로벌 시장에서 영향력이 있는 LG의 브랜드 파워를 활용하는 것이 효과적일 것으로 판단하고 있기 때문입니다.

나. 지적재산권 보유 현황

종류	취득일	내용	특허기간	근거법령	상용화여부
특허권	1997.12.5	7-(4-아미노메틸-3-옥심) 피롤리딘 치환체를 갖는 신규 퀴놀린 카르복실산 유도체 및 그의 제조방법	~ 2018.12.20	특허법	상용화

※ 당사는 미국 등 선진시장에서 상용화 되었거나 임상중인 신약물질에 관한 최초 물질특허를 중요한 지적재산권으로 기재하고 있습니다.

다. 환경관련 규제사항

(1) 관리업체 여부 및 온실가스 배출량 등

[기간:2012년]

사업부	관리업체 여부	온실가스 배출량 (Ton CO2)	연간 에너지 소비량 (TJ)
의약품	관리업체 지정 (의산공장, 2011년)	28,145	558
정밀화학	-	7,172	145

(2) 녹색기업 인증에 관한 사항

당사는 아래와 같이 환경부에서 지정한 녹색기업 입니다.

조치기관	지정 사업장	지정기간	주요내용
환경부	의산공장 (의약품)	'12. 7. 6 ~ '15.7. 5	기존의 규제 중심적 환경정책에서 벗어나 기업 스스로가 환경성을 평가하고 개선계획을 실행토록 하여 사업장의 자율적 환경관리 체제 구축
	온산공장 (정밀화학)	'08. 8. 5 ~ '13. 8. 4	

(3) 환경관련법등 형사처벌이나 행정상의 조치를 받은 사실

- 해당사항 없음

(4) 기타

- 환경물질 배출사항

당사는 대기, 수질등의 오염물질을 배출허용기준보다 50% 이상 강화된 내부기준으로 관리하고 있으며, 실제 배출농도는 법규대비 30% 이내에서 배출하고 있습니다.

- 환경물질 처리 시설

- 대기 : Scrubber, 활성탄흡착탑, RTO, 플라즈마 산화시설
- 수질 : 물리, 화학 및 생물학적 처리시설

- 향후 환경개선 설비 투자 계획

- 대기/악취/VOC 방지시설 개선 및 신규도입 투자
- 폐수처리장 증설 투자
- 온실가스 및 에너지절감을 위한 그린경영 목표수립 및 시행

- 기타

- 1사 1하천 보전활동, '08년 1사 1하천 우수사업장 선정(온산공장)
- 에너지 저감 및 온실가스 배출저감 자발적 협약 체결(에너지관리공단)
- 화학물질 배출저감 자발적 협약 체결(울산시, 낙동강환경청)

III. 재무에 관한 사항

당사는 2010년부터 한국채택국제회계기준(K-IFRS)을 도입하였습니다. 당사의 한국채택국제회계기준으로의 전환일은 2009년 1월 1일이며, 한국채택국제회계기준채택일은 2010년 1월 1일입니다. 당사는 2009년 1월 1일의 개시재무상태표를 작성하였으며, 연결재무제표/재무제표 보고일은 2013년 12월 31일입니다.

. 연결재무제표(K-IFRS)에 관한 사항

가. 요약연결재무정보

(단위 : 백만원)

[요약연결재무상태표]					
과 목	제 12기	제 11 기	제 10 기	제 9 기	제 8기
[유동자산]	232,857	247,882	220,915	177,959	191,714
현금 및 현금성자산	24,350	41,493	47,830	24,229	24,895
파생상품자산	-	-	101	-	-
매출채권	103,304	109,290	88,670	79,719	73,382
기타채권	2,583	2,401	2,028	1,671	2,473
기타금융자산	993	630	3,938	10,761	37,552
기타유동자산	1,647	2,924	1,546	1,548	1,039
당기법인세자산	135	357	351	493	175
재고자산	99,845	90,787	76,803	59,539	52,196
[비유동자산]	379,130	320,932	279,314	227,815	183,986
당기손익인식금융자산	29	28	81	223	441
기타채권	1,459	1,438	1,497	-	-
매도가능금융자산	1,264	1,264	1,264	1,264	1,264
기타금융자산	5,212	5,037	5,136	8,619	8,086
기타비유동자산	41	-	-	-	-
이연법인세자산	32,190	30,773	26,950	23,734	22,228
유형자산	303,958	252,948	218,034	173,738	133,037
무형자산	34,977	29,444	26,351	20,236	18,930
자산총계	611,987	568,814	500,229	405,774	375,700
[유동부채]	166,309	118,182	98,236	107,288	76,551
[비유동부채]	192,009	197,972	154,297	51,499	67,086
부채총계	358,318	316,154	252,533	158,787	143,637
[지배주주지분]	253,446	252,661	241,697	246,987	232,064
자본금	84,066	84,066	84,066	84,066	84,066
자본잉여금	147,046	147,046	147,046	147,046	147,046
이익잉여금	23,692	22,468	17,117	15,969	1,081
기타자본항목	△1,358	△919	△532	△94	△129

[비지배주주지분]	223	-	-	-	-
자본총계	253,669	252,661	247,696	246,987	232,063
[요약연결손익계산서]					
매출액	417,345	406,007	381,499	341,016	334,562
영업이익/손실	14,395	15,242	10,643	20,019	29,564
법인세차감전순이익	5,052	8,037	4,286	16,055	26,894
당기순이익/손실	3,288	8,531	5,694	16,863	22,618
지배주주지분순이익/손실	3,261	8,531	5,694	16,863	22,618
비지배주주지분순이익	27	-	-	-	-
총포괄손익/손실	791	4,965	709	14,923	22,419
기본주당순이익/손실	194원	507 원	339 원	1,003 원	1,345 원
연결에 포함된 회사수	3개사	2개사	2개사	2개사	1개사

[Δ는 부(-)의 수치임]

2. 재무제표(K-IFRS)에 관한 사항

가. 요약별도재무정보

(단위 : 백만원)

[요약재무상태표]					
과 목	제 12기	제 11 기	제 10 기	제 9 기	제 8기
[유동자산]	227,556	243,022	216,472	173,710	188,559
현금 및 현금성자산	19,813	37,774	44,380	21,036	22,311
파생상품자산	-	-	101	-	-
매출채권	105,242	109,786	89,776	80,806	73,885
기타채권	2,424	2,273	1,850	1,351	2,473
기타금융자산	618	254	3,534	10,345	37,481
기타유동자산	1,482	2,745	871	1,413	772
당기법인세자산	84	318	222	438	-
재고자산	97,893	89,872	75,738	58,319	51,636
[비유동자산]	382,083	322,702	280,915	228,571	183,820
당기손익인식금융자산	29	28	81	223	441
기타채권	1,459	1,438	1,497	-	-
매도가능금융자산	1,264	1,264	1,264	1,264	1,264
종속기업투자	3,621	2,752	2,752	2,356	1,598
기타금융자산	5,741	5,037	5,136	8,619	7,744
이연법인세자산	31,637	30,466	26,718	23,451	22,172
유형자산	303,542	252,532	217,475	172,925	132,239
무형자산	34,790	29,184	25,991	19,732	18,360
자산총계	609,639	565,724	497,387	402,281	372,379
[유동부채]	163,650	115,849	96,131	105,074	74,055
[비유동부채]	191,935	197,972	154,297	51,499	67,079
부채총계	355,585	313,821	250,429	156,573	141,135
[자본금]	84,066	84,066	84,066	84,066	84,066
[자본잉여금]	147,046	147,046	147,046	147,046	147,046
[이익잉여금]	22,942	20,791	15,847	14,597	132
자본총계	254,054	251,902	246,958	245,709	231,244
[요약손익계산서]					
매출액	407,955	397,623	372,487	334,341	327,258
영업이익	15,419	14,870	10,805	19,577	28,484
법인세차감전순이익	6,149	7,552	4,342	15,497	25,633
당기순이익	4,189	8,124	5,796	16,439	21,669
총포괄손익	2,151	4,944	1,249	14,465	21,599
기본주당순이익	249 원	483 원	345 원	978원	1,289원

[△는 부(-)의 수치임]

3. 재무정보 이용상의 유의점

가. 연결 재무제표 이용상의 유의점

1) 연결대상회사의 변동내용

당사는 2013년 12월 31일 현재 4개의 종속회사를 가지고 있으며, 그 중 3개사를 연결대상에 포함하고 있습니다.

제12기 당기	제11기	제10기
LG Life Sciences India Pvt. Ltd. LG Life Sciences (Beijing) Co., Ltd. LG Life Sciences (Thailand) Ltd. (이상 3개사)	LG Life Sciences India Pvt. Ltd. LG Life Sciences (Beijing) Co., Ltd. (이상 2개사)	LG Life Sciences India Pvt. Ltd. LG Life Sciences (Beijing) Co., Ltd. (이상 2개사)
당기중 지분출자 및 지배력취득으로 연결대상 종속기업 1개사 증가	-	-

2) 기업회계기준서 개정사항 (2013년 1월 1일부터 적용)

(1) 재무제표 작성기준

연결재무제표는 공정가치로 평가된 파생금융상품 및 당기손익인식금융자산을 제외하고는 역사적원가를 기준으로 작성되었습니다.

(1-1) 준수사실의 기재

지배기업과 종속기업(이하 "연결기업")의 연결재무제표는 '주식회사의 외부감사에 관한 법률'에 따라 제정된 한국채택국제회계기준에 따라 작성되었습니다.

(1-2) 연결기준

연결재무제표는 매 회계연도 12월 31일 현재 지배기업 및 종속기업의 재무제표로 구성되어 있습니다. 지배력은 피투자자에 대한 관여로 변동이익에 노출되거나 변동이익에 대한 권리가 있고 피투자자에 대하여 자신의 힘으로 그러한 이익에 영향을 미치는 능력이 있을 때 획득됩니다. 구체적으로 연결기업이 다음을 모두 갖는 경우에만 피투자자를 지배합니다.

- 피투자자에 대한 힘(즉, 피투자자의 관련활동을 지시하는 현재의 능력을 갖게 하는 현존 권리)
- 피투자자에 대한 관여로 인한 변동이익에 대한 노출 또는 권리
- 투자자의 이익금액에 영향을 미치기 위하여 피투자자에 대하여 자신의 힘을 사용 하는 능력

당기순손익과 기타포괄손익의 각 구성요소는 비지배지분이 부(-)의 잔액이 되더라도 지배기업의 소유주와 비지배지분에 귀속시키고 있습니다. 필요한 경우 종속기업의 회계정책을 연결기업과 일치시키기 위하여 종속기업의 재무제표를 수정하여 사용하고 있습니다. 연결기업 간의 거래로 인해 발생한 모든 연결기업의 자산, 부채, 자본, 수익, 비용 및 현금흐름은 전액 제거하고 있습니다.

비지배지분은 연결기업에 귀속되지 아니하는 손익 및 순자산 부분을 의미하며 연결재무상태표와 연결포괄손익계산서에 지배기업 소유주지분과는 별도로 분리표시됩니다.

연결기업에는 LG Life Sciences India Pvt. Ltd.와 LG Life Sciences (Beijing) Co., Ltd., LG Life Sciences Thailand Ltd. 및 LG Life Sciences Poland Ltd.의 종속기업이 존재합니다. 이 중 LG Life Sciences Poland Ltd.는 자산 및 매출 등이 연결기업의 자산 및 매출 등과 비교하여 중요하지 않다고 판단되어 연결범위에서 제외하였습니다.

(2) 중요한 회계적 판단, 추정 및 가정

연결기업의 경영자는 재무제표 작성시 수익, 비용, 자산 및 부채에 대한 보고금액과 우발부채에 대한 주식공시사항에 영향을 미칠 수 있는 판단, 추정 및 가정을 하여야 합니다. 그러나, 이러한 추정 및 가정의 불확실성은 향후 영향을 받을 자산 및 부채의 장부금액에 중요한 조정을 유발할 수 있습니다.

다음 회계연도내에 자산과 부채의 장부금액에 중요한 조정을 유발할 수 있는 중요한 위험을 내포한 보고기간종료일 현재의 미래에 대한 중요한 가정 및 추정의 불확실성에 대한 기타 주요 원천은 다음과 같습니다.

비금융자산의 손상

연결기업은 매 보고기간종료일에 모든 비금융자산에 대하여 손상징후의 존재 여부를평가합니다. 비한정내용연수의 무형자산에 대해서는 매년 또는 손상징후가 있는 경우에 손상검사를 수행합니다. 기타 비금융자산에 대해서는 장부금액이 회수가능하지않을 것이라는 징후가 있을 때 손상검사를 수행합니다. 사용가치를 계산하기 위하여 경영자는 해당 자산이나 현금 창출단위로부터 발생하는 미래기대현금흐름을 추정하고 동 미래기대현금흐름의 현재가치를 계산하기 위한 적절한 할인율을 선택하여야 합니다.

매도가능금융자산의 손상

연결기업은 특정자산을 매도가능금융자산으로 분류하여 그 공정가치의 변동을 자본에 인식하고 있으며, 공정가치가 감소한 경우에는 경영자는 그 가치감소가 당기손익으로 계상되어야 하는 손상에 해당하는지 여부를 결정하기 위해 가치의 감소에 대한 여러 가정을 하게 됩니다. 한편, 보고기간종료일 현재 매도가능금융자산은 1,264백만원이며 당기 및 전기에 인식된 손상차손은 없습니다.

퇴직급여제도

확정급여퇴직연금제도의 원가와 퇴직연금채무의 현재가치는 보험수리적 평가방법을 통해 결정됩니다. 보험수리적 평가방법의 적용을 위해서는 다양한 가정을 세우는 것이 필요합니다. 이러한 가정의 설정은 할인율, 미래임금상승률, 사망률 및 미래연금상승률의 결정 등을 포함합니다. 평가방법의 복잡성과 기본 가정 및 장기적인 성격으로 인해 확정급여채무는 이러한 가정들에 따라 민감하게 변동됩니다. 모든 가정은 매 보고기간말마다 검토됩니다.

적절한 할인율을 결정하기 위하여 경영진은 AA등급 이상의 회사채의 이자율을 참조하고 있습니다. 사망률은 공개적으로 활용가능한 표에 기초하고 있으며 미래임금상승률 및 미래연금상승률은 해당 국가의 기대인플레이션율에 기초하고 있습니다.

자세한 내역은 주석 16에서 기술하고 있습니다

법인세비용

연결기업은 한국내의 법인세에 큰 영향을 받고 있습니다. 법인세비용을 결정하는데는 중요한 판단이 포함되어 있으며, 정상적인 영업과정에서 최종적인 법인세 의사결정이 불확실한 거래나 계산이 존재합니다. 연결기업은 추가적으로 세금이 발생할 것인지를 고려하여 세금에 대한 부채를 인식합니다.

연결기업은 보고기간종료일 현재 종속기업인 LG Life Sciences India Pvt. Ltd., LG Life Sciences Thailand Ltd. 및 LG Life Sciences (Beijing) Co., Ltd.의 과세소득을 원천으로 가까운 미래에 배당할 계획이 없으며 종속기업을 처분할 계획도 없으므로 이와 관련하여 발생한 미배당이익에 대한 일시적차이에 대하여 이연법인세부채를 인식하지 않았습니다.

개발비

연결기업은 주석(3) '중요한 회계정책'에 기술된 바에 따라 개발비를 자산으로 계상하고 있습니다. 자산으로 계상하는 개발비는 기술적 및 경제적 실현가능성이 있다는 경영자의 판단에 기초하고 있으며 이는 프로젝트 관리기법에 따라 선정된 일정 수준의 목표에 도달한 경우를 의미합니다. 자산화 대상 개발비는 해당 자산으로부터 미래기대현금흐름, 할인율 및 경제적 효익이 지속되는 기간에 대한 경영자의 가정에 기초하여 산정되었습니다. 당기말 현재 최선의 추정치에 근거하여 자산으로 인식한 개발비의 장부금액은 10,167백만원(전기말: 3,921백만원)입니다. 동 금액에는 제네릭 제품에 대한 생동성 실험 등에 의한 개발비가 포함되어 있습니다. 동 개발은 판매전에 관계당국의 승인을 획득하여야 하며, 제품의 특성상 승인 여부에 불확실성이 존재합니다.

(3) 중요한 회계정책

(3-1) 외화환산

연결기업은 연결재무제표를 기능통화이면서 보고통화인 원화로 표시하고 있습니다. 다만, 연

결기업내 개별기업은 각각의 기능통화를 결정하고 이를 통해 재무제표 항목을 측정하고 있습니다.

외화거래는 거래 발생 당시의 환율을 적용하여 기록하고 화폐성 외화자산 및 부채는 보고기간종료일 현재의 환율로 환산하고 있으며, 이에 따라 발생하는 환산차이는 당기손익에 반영하고 있습니다. 한편, 역사적원가로 측정하는 외화표시 비화폐성 항목은 최초 거래 발생일의 환율을, 공정가치로 측정하는 외화표시 비화폐성 항목은 공정가치 측정일의 환율을 적용하여 인식하고 있습니다.

해외사업장의 자산·부채는 보고기간종료일 현재 환율을, 손익계산서 항목은 당해기간의 평균환율을 적용하여 원화로 환산하며, 이러한 환산에서 발생하는 외환차이는 자본의 별도항목으로 인식하고 있습니다. 한편, 이러한 자본에 인식된 외환차이의 누계액은 해외사업장의 처분시점에 당기손익에 반영하고 있습니다. 다만, 연결기업은 기업회계기준서 제1101호(한국채택국제회계기준의 최초채택)를 적용하여 2009년 1월 1일 현재 해외사업장과 관련된 누적외환차이를 '0'으로 간주하였습니다.

(3-2) 현금 및 현금성자산

연결재무상태표상의 현금 및 현금성자산은 보통예금과 소액현금 및 취득당시 만기가3개월 이내인 단기성예금으로 구성되어 있습니다.

(3-3) 파생금융상품

최초인식 및 후속측정

연결기업은 외환위험을 회피하기 위하여 통화선도계약을 이용하고 있으며, 동 파생금융상품은 계약체결일에 공정가치로 최초 인식하고 이후 후속적으로 공정가치를 재측정하고 있습니다. 파생상품은 공정가치가 양수이면 금융자산으로 계상되고 공정가치가 음수이면 금융부채로 계상됩니다.

파생상품의 공정가치의 변동은 포괄손익계산서에 직접 반영하고 있습니다.

(3-4) 재고자산

연결기업은 재고자산을 취득원가와 순실현가능가치 중 낮은 금액으로 평가하고 있습니다. 순실현가능가치는 정상적인 영업과정의 예상판매가격에서 예상되는 추가 완성원가와 판매비용을 차감한 가액으로 산정하고 있습니다. 한편, 재고자산의 취득원가는 매입원가, 전환원가 및 재고자산을 이용가능한 상태로 준비하는데 필요한 기타원가를 포함하고 있습니다. 연결기업이 적용하고 있는 재고자산 분류별 단위원가 결정방법은 이동평균법(단, 미착품은 개별법)입니다.

재고자산의 판매시, 관련된 수익을 인식하는 기간에 재고자산의 장부금액을 매출원가로 인식하며, 재고자산을 순실현가능가치로 감액한 평가손실과 모든 감모손실은 감액이나 감모가 발생한 기간에 비용으로 인식하고 있습니다. 또한, 재고자산의 순실현가능가치의 상승으로 인한 재고자산평가손실의 환입은 환입이 발생한 기간의 비용으로 인식된 재고자산의 매출원가에서 차감하고 있습니다.

(3-5) 투자자산 및 기타금융자산

연결기업은 금융자산을 당기손익인식금융자산, 대여금 및 수취채권, 만기보유금융자산, 매도가능금융자산으로 분류하고 있으며 최초 인식시 공정가치로 측정하고 있습니다. 또한 당기손익인식금융자산을 제외하고는 당해 금융자산의 취득과 직접 관련되는 거래비용을 최초 측정시 공정가치에 가산하고 있습니다.

연결기업은 금융자산의 최초 인식시 적합한 분류를 결정하고 필요한 경우 매 보고기간종료일에 그 분류를 재검토하고 있으며, 금융자산의 정형화된 매입이나 매도는 연결기업이 해당 자산의 매입을 약정한 시점인 매매일에 인식하고 있습니다. 한편, 금융자산의 정형화된 매입이나 매도는 관련 시장의 규정이나 관행에 의하여 일반적으로 설정된 기간 내에 자산의 인도가 이루어지는 거래를 의미합니다.

당기손익인식금융자산

당기손익인식금융자산은 단기매매금융자산과 최초 인식시 당기손익인식금융자산으로 지정한 금융자산을 포함하고 있습니다. 단기간내 매각을 목적으로 취득한 금융자산은 단기매매금융자산으로 분류하고 있으며 주계약과 분리하여 회계처리하는 내재파생상품을 포함한 모든 파생상품은 해당 파생상품이 유효한 위험회피수단이나 금융보증계약으로 지정되지 않는 한 단기매매금융자산으로 분류하고 있습니다. 또한, 당기손익인식금융자산으로부터 발생하는 손익은 당기손익에 반영하고 있습니다.

한편, 연결기업은 최초 계약체결시 해당 계약에 내재된 파생상품이 주계약과 분리되어 회계처리되어야 하는지 여부를 평가하고 이후 해당 계약으로부터 예상되는 현금흐름에 중요한 변화를 초래하는 계약사항의 변경이 있는 경우에 한하여 이를 재검토하고 있습니다.

만기보유금융자산

연결기업은 만기가 고정되었고 지급금액이 확정되었거나 확정될 수 있는 비파생금융자산으로서 만기까지 보유할 적극적인 의도와 능력이 있는 경우의 금융자산을 만기보유금융자산으로 분류하고 있습니다. 만기보유금융자산은 최초 인식후 유효이자율법을 적용한 상각후원가로 측정하고 있으며 만기보유금융자산의 평가손익은 해당 자산이 제거되거나 손상차손을 인식하는 시점에 당기손익으로 인식하거나 상각과정을 거쳐 당기손익에 반영하고 있습니다.

대여금 및 수취채권

대여금 및 수취채권은 지급금액이 확정되었거나 결정가능하고 활성시장에서 거래되지 않는 비파생금융자산으로서 최초 인식후에는 유효이자율법에 따른 상각후원가에서 손상차손을 차감한 가액을 장부금액으로 계상하고 있습니다. 한편, 대여금 및 수취채권의 평가손익은 해당 자산이 제거되거나 손상차손을 인식하는 시점에 당기손익으로 인식하거나 상각과정을 거쳐 당기손익에 반영하고 있습니다.

매도가능금융자산

연결기업은 매도가능금융자산으로 지정한 비파생금융자산 또는 상기 언급한 세가지 범주에 포함되지 않는 금융자산을 매도가능금융자산으로 분류하고 있습니다. 매도가능금융자산은 최초 인식후 공정가치로 평가하고 이에 따른 미실현 평가손익은 자본에 반영하며 해당 자산이 제거되거나 또는 손상차손을 인식하는 시점에 누적 평가손익을 당기손익에 반영하고 있습니다.

공정가치

연결기업은 활성시장에서 거래가 이루어지는 금융자산의 경우 보고기간종료일 현재의 현행 매입호가를 참조하여 공정가치를 결정하고 있으며 활성시장이 없는 경우에는 평가기법을 적용하여 결정하고 있습니다. 이러한 평가기법은 합리적인 판단력과 거래의사가 있는 독립된 당사자 사이의 최근 거래를 사용하는 방법, 실질적으로 동일한 다른 금융상품의 현행 공정가치를 이용할 수 있는 경우 이를 참조하는 방법, 현금흐름할인방법 및 기타 평가기법 등을 포함하고 있습니다.

상각후원가

연결기업은 만기보유금융자산과 대여금 및 수취채권을 상각후원가로 측정하고 있는 바, 이는 유효이자율법을 적용하여 산출한 금액에서 손상차손을 차감하여 산정되고 있습니다. 한편, 기타의 할증금이나 거래시점의 할인액, 거래비용 및 수수료는 유효이자율을 구성하는 한 부분으로 유효이자율 계산시 반영하고 있습니다.

(3-6) 금융자산의 손상

연결기업은 매 보고기간종료일에 금융자산 또는 금융자산집합의 손상여부를 평가하고 있습니다.

상각후원가로 평가하는 금융자산

상각후원가로 평가하는 대여금 및 수취채권이나 만기보유금융자산에서 손상이 발생하였다는 객관적 증거가 있는 경우, 손상차손은 당해 자산의 장부금액과 최초의 유효이자율(최초인식시점에 계산된 유효이자율)로 할인한 미래기대현금흐름의 현재가치와의 차이로 측정하고 있으며, 아직 발생하지 아니한 미래의 손상은 미래기대현금흐름 추정시 포함되지 않습니다. 또한, 당해 자산의 장부금액은 충당금계정을 사용하여 차감표시하고 손상차손은 당기손익에 반영하고 있습니다.

한편, 후속기간 중 손상의 회복이 손상을 인식한 후에 발생한 사건과 객관적으로 관련된 경우에는 이미 인식한 손상차손누계액을 조정하여 환입하되, 회복 후 장부금액이 당초 손상을 인식하지 않았다면 회복일 현재 인식하였을 상각후원가를 초과하지 않도록 하고 있으며, 이러한 환입액은 당기손익에 반영하고 있습니다.

또한, 영업활동과 관련된 수취채권의 경우, 채무자의 지급불능 가능성이나 재무적 어려움과 같이 본래의 대금청구조건으로 전액을 회수하지 못할 명백한 증거가 발생하는 때에는 손상차손을 인식하고 충당금계정을 사용하여 차감표시하고 있습니다. 한편, 손상된 수취채권은 회수불가능하다고 판단된 시점에 장부에서 제거하고 있습니다.

매도가능금융자산

매도가능금융자산에서 손상이 발생한 경우, 취득원가(원금 상환액과 상각액 반영후 순액)와 공정가치의 차이에서 이전 기간에 이미 당기손익으로 인식한 해당 금융자산의 손상차손을 차감한 금액을 자본에서 제거하여 당기손익으로 인식하고 있습니다.

한편, 매도가능지분상품에 대하여 당기손익으로 인식한 손상차손의 환입은 당기손익으로 반영하지 아니하며 매도가능채무상품의 경우에는 공정가치가 상승하고 그 상승이 손상을 인식한 후에 발생한 사건과 객관적으로 관련된 경우에 한하여 환입액을 당기손익에 반영하고 있습니다.

(3-7) 유형자산

유형자산은 감가상각누계액과 손상차손누계액을 직접 차감한 잔액으로 표시하고 있으며, 이러한 원가에는 발생 시점에 자산의 인식요건을 충족한 대체원가를 포함하고 있습니다. 또한, 유형자산의 취득 또는 완성후의 지출이 가장 최근에 평가된 성능수준을 초과하여 미래경제적 효익을 증가시키는 경우에는 자본적 지출로, 그렇지 않은 경우에는 발생한 기간의 비용으로 인식하고 있습니다.

연결기업은 건물 및 구축물은 25년~50년, 기계장치는 6년~10년, 기타의 유형자산은 3년~6년의 내용연수를 적용하여 정액법으로 감가상각하고 있습니다.

연결기업은 유형자산을 처분하거나 유형자산의 처분 또는 사용을 통하여 더 이상 미래경제적 효익을 얻을 수 없을 것으로 예상되는 경우 재무제표에서 제거하고 있으며 이로 인하여 발생하는 순매각금액과 장부금액의 차이는 제거시점의 당기손익에 반영하고 있습니다. 한편, 연결기업은 매 회계연도말에 유형자산의 잔존가치, 내용연수 및 감가상각방법의 적정성을 검토하고 변경하는 것이 적절하다고 판단되는 경우 회계추정의 변경으로 회계처리하고 있습니다.

(3-8) 차입원가

의도된 용도로 사용하거나 판매될 수 있는 상태가 될 때까지 상당한 기간을 필요로 하는 적격자산의 취득, 건설 또는 제조와 직접 관련된 차입원가는 당해 자산원가의 일부로서 자본화하고 있습니다. 적격자산을 취득하기 위한 목적으로 차입한 당해 차입금의 일시적 운용에서 생긴 수익은 자본화가능 차입원가에서 차감합니다. 기타 차입원가는 발생기간에 손익으로 인식하고 있습니다.

한편, 연결기업은 경과규정에 따라 자본화개시일이 전환일 이후인 적격자산과 관련된 차입원가에 한하여 자본화하고 있습니다.

(3-9) 무형자산

연결기업은 개별적으로 취득한 무형자산을 취득원가로 계상하고 사업결합으로 취득하는 무형자산을 매수시점의 공정가치로 계상하며 최초 취득 이후 상각누계액과 손상차손누계액을 직접 차감하여 표시하고 있습니다. 한편, 내부적으로 창출하는 개발관련 지출액은 발생시점에 비용항목으로 하여 당기손익에 반영하고 있습니다. 개별적으로 취득한 무형자산은 기타의 무형자산으로 표시하고 있습니다.

무형자산은 유한한 내용연수를 가진 무형자산과 비한정 내용연수를 가진 무형자산으로 구분되는 바, 유한한 내용연수를 가진 무형자산은 아래의 상각방법 및 내용연수에 따라 상각하고 손상징후가 파악되는 경우 손상여부를 검토하고 있습니다. 또한 내용연수와 상각방법은 매 회계연도말에 그 적정성을 검토하고 있으며, 예상사용기간의 변경이나 경제적효익의 소비형태 변화 등으로 인하여 변경이 필요한 경우에는 추정의 변경으로 회계처리하고 있습니다. 무형자산상각비는 해당 무형자산의 기능과 일관된 비용항목으로 하여 당기손익에 반영하고 있습니다.

구분		감가상각방법	내용연수
산업재산권	특허권	정액법	10
	상표권	정액법	10
	의장권	정액법	5
기타의 무형자산	개발비	정액법	10
	소프트웨어	정액법	6
	자료보상비, License-in	정액법	5~10

한편, 시설이용권에 대해서는 이를 이용할 수 있을 것으로 기대되는 기간에 대하여 예측가능한 제한이 없으므로 당해 무형자산은 내용연수가 비한정인 것으로 평가하고상각하지 아니하되, 매년 개별적으로 혹은 현금창출단위에 포함하여 손상검사를 수행하고 있습니다. 또한 매년 해당 무형자산에 대하여 비한정 내용연수를 적용하는 것이 적절한지를 검토하고 적절하지 않은 경우 전진적인 방법으로 유한한 내용연수로 변경하고 있습니다.

연결기업은 무형자산 제거시 순매각금액과 장부금액의 차이로 인한 손익을 제거시점의 당기손익에 반영하고 있습니다.

개발비

연결기업은 연구에 대한 지출을 발생시점에 비용으로 인식하고 있습니다. 다만, 개별프로젝트와 관련된 개발비의 경우 i) 무형자산을 사용하거나 판매하기 위해 그 자산을 완성할 수 있는 기술적 실현가능성을 제시할 수 있고, ii) 무형자산을 완성하여 사용하거나 판매하려는 의도와 능력이 있으며, iii) 이를 위한 충분한 자원이 확보되어 있고, iv) 무형자산이 어떻게 미래경제적효익을 창출할 수 있는지를 제시할 수 있으며 v) 개발단계에서 발생한 무형자산 관련 지출을 신뢰성 있게 측정할 수 있는 경우에 한하여 무형자산으로 계상하고 있습니다.

한편, 자산으로 인식한 개발비는 원가모형을 적용하여 취득원가에서 상각누계액과 손상차손누계액을 직접 차감하여 표시하고 있으며, 개발이 완료되어 사용가능한 시점부터 경제적효익의 예상 지속기간(10년)에 걸쳐 정액법으로 상각하고 있습니다. 연결기업은 자산으로 인식한 개발비에 대하여 개발기간동안 매년 손상검사를 실시하고있습니다

(3-10) 비금융자산의 손상

연결기업은 매 보고기간종료일에 손상징후의 존재 여부를 검토하고 있으며 손상징후가 파악되면 자산의 회수가능성을 추정하여 손상 여부를 검토하고 있습니다. 다만,매년 손상검사가 요구되는 일부 자산에 대해서는 매년 손상검사를 수행하고 있습니다. 자산의 회수가능액은 순공정가치와 사용가치 중 큰 금액이며 개별 자산별로 측정하나, 개별 자산의 현금유입이 다른 자산이나 자산집단의 현금유입과 거의 독립적으로 창출되지 않는 경우에는 현금창출단위별로 측정하고 있습니다.

자산의 장부금액이 회수가능액을 초과하는 경우에는 장부금액을 회수가능액으로 감소시키고 이를 손상차손으로 회계처리하고 있습니다. 한편, 자산의 사용가치는 해당 자산의 기대 미래현금흐름의 추정치를 화폐의 시간가치와 해당 자산의 위험에 대한 시장의 평가를 반영한 세전할인율로 할인하여 산정하고 있으며, 자산의 순공정가치는 가치 승수, 공개시장에서 거래되는 대용기업 주식의 가격 또는 다른 이용가능한 공정가치에 대한 지수 등을 사용한 적절한 평가기법을 적용하여 산정하고 있습니다. 연결기업은 손상차손을 손상된 자산의 기능과 일관된 비용항목으로 하여 당기손익에 반영하고 있습니다.

연결기업은 자산에 대하여 매 보고기간종료일마다 과거에 인식한 손상차손이 더 이상 존재하지 않거나 감소된 것을 시사하는 징후가 있는지를 검토하고 그러한 징후가 있는 경우 당해 자산의 회수가능액을 추정하고 있습니다. 한편, 과거에 인식한 손상차손은 해당자산의 회수가능액을 결정하는데 사용된 추정치에 변화가 있는 경우에 한하여 손상차손을 인식하기 전 장부금액의 상각후잔액을 한도로 장부금액을 회수가능액으로 증가시키고 이를 손상차손환입으로 하여 당기손익에 반영하고 있습니다.

(3-11) 금융부채

이자부차입금

모든 이자부차입금은 직접적으로 관련된 거래비용을 차감한 공정가치로 최초 인식되었으며, 당기손익인식금융부채로 지정되지 아니하였습니다. 최초 인식후 이자부차입금은 유효이자율법을 이용한 상각후원가로 측정되며 관련 평가손익은 차입금이 제거되는 시점 또는 상각절차를 통하여 당기손익에 반영하고 있습니다.

금융보증채무

연결기업의 금융보증계약은 채무상품의 최초계약조건이나 변경된 계약조건에 따라 지급일에 특정채무자의 지급불능에 따라 채권자가 입은 손실을 보상하기 위해 연결기업이 특정금액을 지급하여야 하는 계약입니다. 금융보증계약은 그 발행과 직접 관련된 거래비용을 차감한 공정가치를 금융부채로 최초인식하고 있습니다. 최초인식후금융보증부채는 보고기간종료일 현재 존재하는 의무를 청산하기 위해 필요한 비용의추정치와 최초인식액 중 큰 금액으로 측정됩니다.

기타금융부채

기타금융부채는 거래원가를 차감한 공정가치로 측정됩니다. 최초 인식후 유효이자율법을 이용한 상각후원가로 측정되며, 이자비용은 유효이자율법을 사용하여 인식합니다. 금융부채는 계약상 의무가 이행 또는 취소되거나 만료된 경우에만 제거합니다.

(3-12) 금융자산 및 부채의 제거

금융자산

금융자산 또는 금융자산의 일부분 또는 유사한 금융자산집합의 일부분은 다음의 경우에 제거됩니다.

- 금융자산의 현금흐름에 대한 계약상 권리가 소멸한 경우
- 금융자산의 현금흐름을 수취할 계약상 권리를 양도하였거나 당해 현금흐름을 제3 자에게 중요한 지체없이 지급할 계약상 의무를 부담하고 있는 경우로서 해당 자산 의 소유에 따른 위험과 보상의 대부분을 이전하였거나 해당 자산의 소유에 따른 위험과 보상의 대부분을 보유하지도 않고 이전하지도 아니하였으나 자산에 대한 통제권을 이전한 경우

연결기업은 금융자산의 현금흐름에 대한 권리는 양도하였으나, 해당 자산의 소유에 따른 위험과 보상의 대부분을 보유하지도 않고 이전하지도 않으며, 해당 자산을 통제하고 있는 경우 해당 자산에 대하여 지속적으로 관여하는 정도까지 자산을 인식하고있습니다. 양도된 자산에 대한 보증을 제공하는 형태로 지속적관여가 이루어지는 경우 지속적관여의 정도는 "해당 자산의 최초 장부금액"과 "수취한 대가중 상환을 요구받을 수 있는 최대금액" 중 작은 금액으로 측정하고 있습니다.

금융부채

금융부채는 그 계약상 의무가 이행되거나 취소되거나 만료된 경우 제거됩니다. 기존 금융부채가 동일 대여자로부터의 다른 계약조건의 다른 금융부채로 대체되거나 기존금융부채의 계약조건이 실질적으로 변경되는 경우, 이러한 대체 또는 변경은 기존 부채의 제거 및 신규 부채의 인식으로 처리되며 장부금액과 지급한 대가의 차이는 당기손익에 반영됩니다.

(3-13) 충당부채

충당부채는 과거사건의 결과로 현재 의무(법적 의무 또는 의제 의무)가 존재하고, 당해 의무를 이행하기 위하여 경제적 효익이 내재된 자원이 유출될 가능성이 높으며, 의무의 이행에 소요되는 금액을 신뢰성 있게 추정할 수 있는 경우에 인식하고 있습니다.

보험계약과 같이 충당부채를 결제하기 위하여 필요한 지출액의 일부 또는 전부를 변제받을 것이 예상되는 경우에는 변제받을 것이 거의 확실한 경우에 한하여 당해 변제금액을 인식하여 별도의 자산으로 회계처리하며, 충당부채와 관련하여 손익계산서에 인식되는 비용은 변제와 관련하여 인식한 금액과 상계하여 표시할 수 있습니다.

한편, 화폐의 시간가치가 중요한 경우 부채는 그 고유위험을 반영한 세전이자율로 할인하여 측정되며, 충당부채를 현재가치로 평가하여 표시하는 경우에는 시간의 흐름에 따른 충당부채의 증가를 금융원가로 인식하고 있습니다.

(3-14) 수익인식

연결기업은 경제적 효익의 유입이 확실하고 신뢰성 있게 측정될 수 있는 경우에 수익을 인식하고 있으며, 수취한 대가의 공정가치에서 할인, 장려금, 기타 판매관련 제세금 등을 차감하여 수익을 측정하고 있습니다. 또한 다음의 인식기준을 충족하는 경우에만 수익을 인식하고 있습니다.

재화의 판매

재화의 판매로 인한 수익은 재화의 소유에 따른 중요한 위험과 보상이 구매자에게 이전되는 시점 즉, 보통 재화의 인도시점에 인식하고 있습니다.

용역의 제공

용역의 제공으로 인한 수익은 용역제공거래의 결과를 신뢰성 있게 추정할 수 있을 때 보고기간 종료일에 그 거래의 진행률에 따라 인식하고 있습니다.

이자수익

이자수익은 이자가 발생함에 따라 인식하고 있습니다.

배당금수익

배당금을 지급받을 권리가 확정되는 시점에 수익을 인식하고 있습니다.

라이선스 제공

라이선스 제공으로 인한 수익은 약정조건을 반영하여 수익을 인식하고 있습니다. 양도시점에 수령하는 Upfront fee는 향후 제공하는 추가적인 의무가 중요하지 않은 경우에 일시에 수익으로 인식하고 있습니다. 그러나 향후 제공하는 추가적인 의무가 중요한 경우에는 동 추가 의무가 제공되는 기간에 걸쳐 수익으로 인식하고 있습니다. 미래 특정성과의 달성여부에 따라 수령하는 Milestone fee의 경우 해당 성과가 달성되는 시점에 수익으로 인식하고 있습니다.

(3-15) 정부보조금

정부보조금은 부수되는 조건의 이행에 대한 합리적인 확신이 있는 경우에 인식하고 있습니다. 수익관련 보조금은 관련비용에서 보조금을 차감하여 표시하고, 자산관련보조금은 자산의 장부금액을 결정할 때 차감하여 표시하고 있습니다.

(3-16) 퇴직급여

연결기업은 확정급여형 퇴직급여제도 및 확정기여제도를 운영하고 있습니다. 동 확정급여형 퇴직급여제도에 대해 별도로 사외적립자산을 두고 있으며, 동 사외적립자산은 수탁자의 관리하에 기금형태로서 연결기업과는 독립적으로 운영되고 있습니다. 확정급여제도에서 제공되는 혜택의 원가는 예측단위적립방식을 이용하여 매 보고기간종료일에 보험수리적 평가를 통하여 별도로 결정됩니다. 보험수리적손익은 기타포괄손익으로 인식하고 있으며, 발생 즉시 이익잉여금으로 인식하고 그 후의 기간에 당기손익으로 재분류하지 아니하고 있습니다.

과거근무원가는 다음 중 이른 날에 비용으로 인식하고 있습니다.

- 제도의 개정이나 축소가 발생할 때
- 관련되는 구조조정원가나 해고급여를 인식할 때

순이자자는 순확정급여부채(자산)에 할인율을 곱하여 결정하고 있습니다. 연결기업은 근무원가와 순확정급여부채의 순이자자를 매출원가 및 판매비와관리비의 항목으로 당기손익으로 인식하고 있습니다.

연결기업은 한국채택국제회계기준 전환일에 모든 퇴직급여제도의 누적보험수리적손익을 자본에 직접 인식하였습니다.

(3-17) 법인세

당기와 전기 이전기간의 당기 법인세부채(자산)는 보고기간종료일 현재까지 제정되었거나 실질적으로 제정된 세율을 사용하여 과세당국에 납부할(과세당국으로부터 환급받을) 것으로 예상되는 금액으로 측정하고 있습니다.

연결기업은 자산 및 부채의 장부금액과 세무기준금액의 차이인 일시적차이에 대하여이연법인세자산과 이연법인세부채를 인식하고 있으며, 다음의 경우를 제외하고 모든가산할 일시적차이에 대하여 이연법인세부채를 인식하고 있습니다.

- 영업권을 최초로 인식할 때 이연법인세부채가 발생하는 경우
- 자산 또는 부채를 최초로 인식하는 거래로서 사업결합거래가 아니고 거래 당시 회계이익이나 과세소득에 영향을 미치지 아니하는 거래에서 이연법인세부채가 발생하는 경우
- 종속기업, 관계기업, 조인트벤처에 대한 투자지분과 관련한 가산할 일시적차이로 서 동 일시적차이의 소멸시점을 통제할 수 있고 예측가능한 미래에 일시적 차이가 소멸하지 않을 가능성이 높은 경우

또한, 다음의 경우를 제외하고는 차감할 일시적차이, 미사용 세액공제와 세무상결손금이 사용될 수 있는 과세소득의 발생가능성이 높은 경우에 이연법인세자산을 인식하고 있습니다.

- 자산 또는 부채를 최초로 인식하는 거래로서 사업결합거래가 아니고 거래 당시 회계이익이나 과세소득에 영향을 미치지 아니하는 거래에서 이연법인세자산이 발생하는 경우
- 종속기업, 관계기업, 조인트벤처에 대한 투자지분과 관련한 차감할 일시적차이로 서 동 일시적차이가 예측가능한 미래에 소멸할 가능성이 높지 않거나 동 일시적 차이가 사용될 수 있는 과세소득이 발생할 가능성이 높지 않은 경우

이연법인세자산의 장부금액은 매 보고기간종료일에 검토하며, 이연법인세자산의 일부 또는 전부에 대한 혜택이 사용되기에 충분한 과세소득이 발생할 가능성이 더 이상높지 않다면 이연법인세자산의 장부금액을 감액시키고 있습니다. 한편, 감액된 금액은 사용되기에 충분한 과세소득이 발생할 가능성이 높아지면 그 범위내에서 다시 환입됩니다.

또한, 매 보고기간종료일마다 인식되지 않은 이연법인세자산에 대하여 재검토하여, 미래 과세소득에 의해 이연법인세자산이 회수될 가능성이 높아진 범위까지 과거 인식되지 않은 이연법인세자산을 인식하고 있습니다.

이연법인세자산 및 부채는 보고기간종료일까지 제정되었거나 실질적으로 제정된 세율 및 세법에 근거하여 당해 자산이 실현되거나 부채가 결제될 회계기간에 적용될 것으로 기대되는 세율을 사용하여 측정합니다.

자본에 직접적으로 인식된 항목과 관련된 이연법인세는 손익으로 인식하지 않고 자본에 직접 인식합니다.

연결기업의 이연법인세자산과 이연법인세부채에 대해서 동일 과세당국이 부과하는 법인세이며 연결기업이 당기법인세자산과 당기법인세부채를 상계할 수 있는 법적으로 집행가능한 권리와 의도를 가지고 있는 경우에만 이연법인세자산과 이연법인세부채를 상계하여 연결재무상태표에 표시합니다.

(4) 제·개정된 기준서의 적용

연결기업의 회계정책은 당기부터 시행되는 다음 기업회계기준서의 제·개정내용을 제외하고는 전기와 동일하게 적용되었습니다. 기업회계기준서 제1001호의 개정예에 따라 전기재무제표는 재작성되었으며, 기업회계기준서 제1112호 제정예에 따라 추가공시를 제공하게 되었습니다. 기타 제·개정된 기업회계기준서의 적용으로 인한 연결재무제표의 영향은 없습니다.

(4-1) 기업회계기준서 제1001호 '재무제표 표시' (개정)

개정된 기준서는 기타포괄손익 항목 중 후속적으로 당기손익으로 재분류되지 않는 항목과 당기손익으로 재분류되는 항목을 구분하여 표시하도록 하고 있습니다. 또한, 개정된 기준서는 비교정보 요구사항을 명확히 하기 위해 추가 비교재무제표를 자발적으로 제공하기로 하는 경우 추가 비교재무제표에 대한 주석에 비교정보를 표시하도록 하고, 회계정책 변경, 소급재작성 또는 소급재분류시 표시되는 전기 기초의개시재무상태표의 표시와 관련하여 주석표시를 요구하지 않고 있습니다. 개정된 기준서는 표시에만 영향을 미치며 연결기업의 재무상태나 재무성과에 영향을 미치지 않습니다.

(4-2) 기업회계기준서 제1112호 '타 기업에 대한 지분의 공시' (제정)

기업회계기준서 제1112호는 종속기업, 공동약정, 관계기업 및 구조화기업에 대한 투자와 관련된 공시요구사항을 다루고 있습니다. 동 기준서의 요구사항은 종전 기준서의 공시 요구사항에 비하여 좀 더 포괄적입니다. 과반수 미만의 의결권으로 종속기업을 지배하고 있는 경우의 공시 요구사항을 그 예로 들 수 있습니다. 연결기업은 중요한 비지배지분을 갖고 있는 종속기업 또는 비연결구조화기업은 없습니다.

(4-3) 기업회계기준서 제1110호 '연결재무제표' (제정) 및 제1027호 '별도재무제표'(개정)
제정된 기준서 제1110호 연결재무제표는 제1027호 연결재무제표와 별도재무제표의내용 중 연결재무제표 회계처리에 대한 규정과 기업회계기준해석서 제2012호 연결: 특수목적기업을

대체합니다. 제정된 기준서는 특수목적기구를 포함한 모든 기업에 적용되는 단일의 지배력 모형을 채택하고 있습니다. 동 기준서의 제정에 따라 어떤 기업을 지배하고 있는지를 결정할 때 경영진은 기존의 기업회계기준서 제1027호에 비해 더욱 신중한 판단을 기울이도록 요구됩니다. 한편 개정된 제1027호 별도재무제표는 현행 기업회계기준서 제1027호의 내용 중 별도재무제표와 관련된 회계처리와 공시사항을 규정하고 있습니다. 제정 및 개정된 기준서는 2013년 1월 1일 이후 개시하는 회계연도부터 적용됩니다.

(4-4) 기업회계기준서 제1111호 '공동약정' (제정)

제정된 기준서는 현행 기업회계기준서 제1031호 '조인트벤처 투자지분' 및 기업회계기준해석서 제2013호 '공동지배기업: 참여자의 비화폐성 출자'를 대체합니다. 현행 기업회계기준서 제1031호 '조인트벤처 투자지분'에서는 조인트벤처를 공동지배사업, 공동지배자산 및 공동지배기업으로 그 형태를 구분하고 있으나 제정된 기준서에서는 조인트벤처의 명칭을 공동약정으로 변경하고 공동영업과 공동기업 두 가지로만 구분하고 있습니다. 또한 동 기준서에서는 공동기업에 대해 본인 지분을 직접 인식하는 비례연결법의 선택적 적용을 제거하고 지분법만 허용하고 있습니다.

(4-5) 기업회계기준서 제1028호 '관계기업과 공동기업에 대한 투자' (개정)

개정된 기준서는 기업회계기준서 제1111호 '공동약정'과 제1112호 '타 기업에 대한 지분의 공시'가 새롭게 제정됨에 따라 기준서의 제목을 현행 '관계기업 투자'에서 '관계기업과 공동기업에 대한 투자'로 변경하였습니다. 동 기준서는 관계기업뿐만 아니라 공동기업 투자에 대한 지분법 적용에 대해 규정하고 있습니다.

(4-6) 기업회계기준서 제1113호 '공정가치측정'

기업회계기준서 제1113호는 공정가치 측정에 대한 단일의 지침을 제공하고 있습니다. 동 기준서는 공정가치의 사용이 요구되는 상황은 변경하지 않으며 공정가치 측정이 요구되거나 허용되는 경우 한국채택국제회계기준에 따라 공정가치를 측정하기 위한 지침을 제공하고 있습니다. 동 기준서는 공정가치를 유출가격으로 정의하고 있습니다. 동 기준서에 따라 연결기업은 특히 부채의 공정가치측정시의 불이행위험과 같은 투입변수 등의 공정가치측정에 대한 정책을 재검토하였습니다. 동 기준서에서는 또한 추가적인 공시를 요구하고 있습니다.

동 기준서의 적용은 연결기업의 공정가치측정에 중요한 영향을 미치지 않습니다. 해당되는 공시는 공정가치가 결정되는 자산과 부채와 관련된 개별 주식에서 제공하고 있습니다. 공정가치 서열체계는 주식 29에서 기술하고 있습니다.

(4-7) 기업회계기준서 제1019호 '종업원급여' (개정)

개정된 기준서에서는 보험수리적손익에 대한 범위접근법의 적용이 더 이상 허용되지 않으며 발생한 모든 보험수리적손익은 기타포괄손익으로 즉시 인식하도록 하고 있습니다. 또한 제도의 변경에 따라 발생한 모든 과거근무원가를 즉시 인식하며 이자원가와 사외적립자산에 대한 기대수익을 별도로 산출하는 대신에 순확정급여부채(자산)에 확정급여채무의 측정에 사용한 할인율을 곱하여 계산한 순이자비용(수익)을 산출하는 것으로 변경하였습니다.

개정된 기준서에 따라 연결기업은 사외적립자산의 수익 및 과거근무원가의 회계처리방법을

변경하였습니다.

개정된 기준서에서는 좀 더 광범위한 공시를 요구하고 있으며 관련 공시는 주식 16에서 제공하고 있습니다.

(5) 공표되었으나 아직 시행되지 않은 회계기준

공표되었으나 아직 시행되지 않아 연결기업이 채택하지 않은 한국채택국제회계기준의 기준서 및 해석서의 제·개정내역은 다음과 같습니다.

(5-1) 투자기업 관련 기준서(기업회계기준서 제1110호, 제1112호 및 제1027호 개정)

개정된 기준서들에는 기업회계기준서 제1110호에 따른 투자기업의 정의를 충족하는기업의 연결에 대한 면제규정을 포함하고 있습니다. 동 연결 면제규정에 따르면 투자기업은 종속기업에 대하여 당기손익인식금융자산으로 회계처리하여야 합니다. 연결기업은 기업회계기준서 제1110호에 따른 투자기업이 아니므로 동 개정이 연결기업에 미치는 영향은 없습니다. 개정된 기준서는 2014년 1월 1일 이후 개시되는 회계연도부터 적용됩니다.

(5-2) 기업회계기준서 제1032호 '금융상품: 표시' (개정)-금융자산과 금융부채의 상계

개정된 기준서에는 '법적으로 집행가능한 상계권리를 현재 보유하고 있어야 한다'의 의미를 명확히 하고 청산소의 비동시 결제 구조가 상계의 조건을 충족하기 위한 요건을 명확히 하였습니다. 동 개정이 연결기업에 미치는 영향은 없습니다. 개정된 기준서는 2014년 1월 1일 이후 개시되는 회계연도부터 적용됩니다.

(5-3) 기업회계기준서 제1036호 '자산손상' (개정)-비금융자산의 회수가능액 공시개정된 기준서는 기업회계기준서 제1036호에서 요구되는 공시사항에 대한 기업회계기준서 제1113호 제정으로 인한 의도하지 않은 결과를 제거하였습니다. 또한, 동 기준서에서는 기중 손상차손이나 손상차손환입을 인식한 개별 자산이나 현금창출단위의 회수가능액에 대한 추가공시를 요구하고 있습니다. 개정된 기준서는 2014년 1월 1일 이후 개시되는 회계연도부터 적용됩니다.

(5-4) 기업회계기준서 제1039호 '금융상품: 인식과 측정'(개정)-파생상품의 경계와 위험회피회계의 계속

개정된 기준서는 위험회피수단으로 지정된 파생상품의 경계가 일정한 조건을 충족하는 경우 위험회피회계의 중단으로 보지 아니하도록 하는 규정을 포함하고 있습니다. 개정된 기준서는 2014년 1월 1일 이후 개시하는 회계연도부터 적용됩니다. 연결기업은 당기 중 파생상품을 경계하지 않았으며 미래에 발생하는 경우 동 개정내용을 반영할 것입니다.

(5-5) 기업회계기준해석서 제2121호 '부담금' (제정)

동 해석서에서는 법규에 명시된 부담금 납부를 유발하는 활동이 발생하였을 때 기업이 부담금부채를 인식하도록 명확히 하였습니다. 최소 임계치에 이르렀을 때 부담금을 납부해야 하는 의무가 유발되는 부담금의 경우 특정 최소 임계치에 도달하기 전까지 부채는 인식하지 않습니다. 동 해석서가 연결기업에 미치는 영향은 중요하지 않을것으로 예상하고 있습니다. 개정된 기준서는 2014년 1월 1일 이후 개시되는 회계연도부터 적용됩니다.

연결기업은 상기에 열거된 기준서와 해석서의 최초적용이 최초적용연도에 연결기업의 재무제표에 미치는 영향이 중요하지 않을 것으로 예상하고 있습니다.

3) 기타 유의하여야할 사항

- 해당사항이 없음

나. 재무제표 이용상의 유의점

1) 재무제표 작성기준 및 중요한 회계정책

회사의 별도재무제표는 기업회계기준서 제1027호 '연결재무제표와 별도재무제표'에 따라 작성된 것입니다. 별도재무제표 작성기준은 연결재무제표 작성기준에 기술된 내용과 동일합니다. 다만, 종속기업, 관계기업 및 공동기업 투자에 대하여는 직접적인 지분투자에 근거하여 원가법으로 계상하고 있습니다.

2) 기타 유의하여야할 사항

- 해당사항 없음

4. 회계처리방법 변경

당사는 한국채택국제회계기준을 조기 도입하기로 결정하였습니다.

- 채택일: 2010년 1월 1일
- 전환일: 2009년 1월 1일

5. 한국채택국제회계기준으로의 전환

가. 연결 재무제표 기준

1 한국채택국제회계기준의 최초채택

연결기업의 과거기간 재무제표는 한국의 일반적으로 인정된 회계처리기준(이하 "과거회계기준")에 따라 작성되었으나, 2010년 1월 1일로 개시되는 2010 회계연도의 재무제표는 한국채택국제회계기준에 따라 작성되었습니다. 따라서, 비교표시된 전기 재무제표는 한국채택국제회계기준에 따라 2009년 1월 1일을 한국채택국제회계기준전환일로 하고 기업회계기준서 제1101호를 적용하여 재작성되었습니다.

개시 한국채택국제회계기준 재무상태표의 작성과 관련하여 연결기업이 적용한 회계정책과 과거회계기준에서 한국채택국제회계기준으로의 전환이 연결기업의 보고된 재무상태, 재무성과와 현금흐름에 미친 영향은 다음과 같습니다.

2 기업회계기준서 제1101호의 면제조항 선택 적용

기업회계기준서 제1101호는 개시 한국채택국제회계기준 재무상태표의 작성과 관련하여 한국채택국제회계기준 최초채택기업에게 2010년 12월 31일 현재 유효한 한국채택국제회계기준을 소급적으로 적용하여야 하는 요구에 대한 면제조항을 규정하고 있는 바, 연결기업이 선택한 면제조항은 다음과 같습니다.

① 연결기업은 기업회계기준서 제1019호 문단 120A(16)에서 요구하고 있는 금액을 전환일부터 전진적으로 공시하는 방법을 채택하였습니다.

② 연결기업은 2009년 1월 1일 현재 해외 사업장에 대한 누적외화환산차이를 '0'으로 간주하였습니다.

③ 차입원가의 자본화를 2009년 1월 1일 이후의 적격자산과 관련된 차입원가에 대하여 적용하였습니다.

3 한국채택국제회계기준으로의 전환에 대한 설명

한국채택국제회계기준으로의 전환과 관련된 주요 조정사항은 다음과 같습니다.

① 종속기업의 연결

연결기업은 과거회계기준에 따라 지분법 회계처리 대상으로서 자산총액 100억원 미만인 LG Life Sciences India Pvt. Ltd.를 연결범위에 포함하지 않았지만, 한국채택국제회계기준에서는 동 종속기업을 연결범위에 포함하여 자산 및 부채, 수익 및 비용을 연결재무제표에 합산반영하였습니다. 한편, LG Life Sciences Poland Ltd.는 자산 및 매출 등이 연결기업의 자산 및 매출 등과 비교하여 중요하지 않다고 판단되어 연결범위에서 제외하였습니다. LG Life Sciences India Pvt. Ltd.와 관련하여 발생한 해외사업장에 대한 누적외화환산차이는 기업회계기준서 제1101호에 따라 전환일의 총누적환산액 중 법인세효과를 차감한 잔액을 이익잉여금으로 반영하였습니다.

② 금융자산의 제거

연결기업은 과거회계기준에 따라 매출채권의 팩토링계약과 관련하여 상환청구권이 존재하는 경우에 매출채권을 양수하는 금융기관으로부터 대금이 유입되는 시점에 매출채권을 제거하였으나, 한국채택국제회계기준에서는 금융상품의 제거요건을 충족하지 않는 것으로 판단하였으며, 이와 관련하여 금융기관에 제공된 매출채권의 명목금액에 상당하는 금액을 유동금융부채(단기차입금)로 인식하였습니다.

③ 금융자산의 손상과 대손

연결기업은 과거회계기준에 따라 금융자산 중 수취채권에 대하여 개별분석 및 과거의 대손경험율을 토대로 하여 대손충당금을 설정하였으나, 한국채택국제회계기준에서는 수취채권에 대한 손상검토시 채권의 성격에 따라 개별적으로 손상발생여부를 검토하고 그 이외의 수취채권에 대해서는 유사신용 특성별로 그룹화하여 집합적인 손상검토를 수행하였습니다.

④ 내재파생상품의 분리

연결기업은 과거회계기준에 따라 지엘팜텍(주) 전환상환우선주를 매도가능증권으로 분류하고 신뢰성 있는 측정이 어려워 원가법으로 회계처리하였으나, 한국채택국제회계기준에서는 전환권상당액과 장기수취채권 해당액을 분리하여 회계처리하였습니다. 이에 따라, 최초 취득시점의 전환권의 공정가치를 재측정하여 전환상환우선주의 취득원가에서 동 전환권가치를 차감하여(잔여적 접근법) 최초 장기수취채권의 취득원가를 산출하였으며 유효이자율법을 적용하여 산출한 전환일 현재 장기수취채권의 가치와 최초 취득시 장기수취채권 취득원가와의 차액을 전액 이익잉여금에 반영하였습니다.

⑤ 개발비의 감액 및 무형자산 계정재분류

연결기업은 과거회계기준에 따라 미래경제적효익의 유입가능성이 높다고 판단되는 시점 이후의 내부적인 개발관련 지출액을 개발비로 회계처리하였으나, 한국채택국제회계기준에서는 국제회계기준을 기도입한 유럽의 타제약회사의 사례를 참조하였으며, 개별 프로젝트와 관련하여 해당 프로젝트의 최종 판매승인시점까지는 기술적 실현가능성을 제시하기가 용이하지 않다는 판단에 따라 과거 개발비로 인식한 금액을 전환일 시점에 전액 감액하여 이익잉여금에서 차감반영하였습니다. 외부로부터의 개별 취득 이후 내부적인 추가 개발과정에서 발생한 지출액은 즉시 비용으로 인식하였습니다. 건설중인자산에 포함되어 유형자산으로 표시되었던 취득 중인 산업재산권의 경우 무형자산으로 계정재분류하였습니다.

⑥ 회원권 및 보증금의 계정재분류

연결기업은 과거 회계기준에 따라 회원권 및 보증금을 기타비유동자산으로 분류하였으나, 한국채택국제회계기준에서는 시설이용권의 대가로 지급된 금액은 비한정내용연수를 가진 무형자산으로 계정재분류하고, 지분성격이 있는 회원권의 경우 매도가능금융자산으로 계정재분류하였습니다.

⑦ 종업원급여

연결기업은 과거회계기준에 따라 보고기간말 현재 1년 이상 근속한 전 임직원이 퇴직할 경우에 지급하여야 할 퇴직금추계액 전액을 퇴직급여충당부채로 회계처리하였으나, 한국채택국제회계기준에서는 보험수리적 평가방법인 예측단위적립방식을 사용하여 추정한 금액을 확정퇴직급여채무로 회계처리하였습니다. 한편, 장기근속자에게 지급하는 포상급여에 대하여 보험수리적 평가방법을 사용하여 산출한 금액을 기타장기종업원급여채무로 회계처리하였습니다.

⑧ 영업외수익 및 비용의 계정재분류

연결기업은 과거회계기준에서 영업외수익 및 비용으로 분류되는 일부 계정과목을 기타수익 및 비용으로 하여 영업이익의 범위내로 계정재분류하였습니다. 동 분류대상에는 외화환산손익, 외환차손익, 유무형자산처분손익, 유무형자산손상차손 등이 포함되었습니다.

⑨ 법인세효과

연결기업은 과거회계기준에 따라 이연법인세자산 및 부채에 대해서 유동성 및 비유동성을 구분하여 분류하였으나, 한국채택국제회계기준에서는 유동항목으로 분류되었던 이연법인세를 비유동항목으로 계정재분류하였으며, 또한 상기 항목별 전환조정사항으로 인하여 발생하는 이연법인세효과를 반영하였습니다.

4 한국채택국제회계기준으로의 전환으로 인한 자본의 차이조정

4-1 한국채택국제회계기준 전환일인 2009년 1월 1일 현재 자본의 차이조정 내역은 다음과 같습니다.

(단위: 백만원)			
구 분	과거회계기준	전환효과	한국채택국제회계기준
자 산			
유동자산			
현금 및 현금성자산	17,280	3,551	20,831
매출채권 및 기타채권	55,412	9,934	65,346
기타금융자산	45,335	120	45,455
기타유동자산	420	35	455
당기법인세자산	-	15	15

재고자산	47,267	210	47,477
	165,714	13,865	179,579
비유동자산			
당기손익인식금융자산	-	427	427
매도가능금융자산	1,051	213	1,264
기타금융자산	10,022	(4,989)	5,033
이연법인세자산	110	17,897	18,007
유형자산	103,658	(2,163)	101,495
무형자산	107,474	(82,161)	25,313
	222,315	(70,776)	151,539
자산총계	388,029	(56,911)	331,118
자본과 부채			
유동부채			
매입채무 및 기타채무	31,007	515	31,522
차입금	-	10,443	10,443
기타금융부채	5,403	1,502	6,905
당기법인세부채	4,413	-	4,413
충당부채	620	-	620
기타유동부채	8,028	555	8,583
	49,471	13,015	62,486
비유동부채			
차입금	49,820	-	49,820
기타금융부채	3,080	-	3,080
이연법인세부채	1,435	(1,404)	31
퇴직급여부채	6,521	(920)	5,601
충당부채	-	455	455
	60,856	(1,869)	58,987
총부채	110,327	11,146	121,473
자본금과 적립금			
자본금	84,066	-	84,066
자본잉여금	147,046	-	147,046
이익잉여금(결손금)	46,471	(67,938)	(21,467)
기타자본항목	119	(119)	-
지배기업 소유주지분	277,702	(68,057)	209,645
비지배지분	-	-	-
총자본	277,702	(68,057)	209,645
부채와 자본총계	388,029	(56,911)	331,118

4-2 전기 보고기간종료일인 2009년 12월 31일 현재 자본의 차이조정 내역은 다음과 같습니다.

(단위: 백만원)			
구 분	과거회계기준	전환효과	한국채택국제회계기준
자산			
유동자산			
현금 및 현금성자산	22,311	2,584	24,895
매출채권 및 기타채권	66,431	9,424	75,855
기타금융자산	37,476	77	37,553
기타유동자산	772	268	1,040
당기법인세자산	-	175	175
재고자산	52,499	(303)	52,196
	179,489	12,225	191,714
비유동자산			
당기손익인식금융자산	-	441	441
매도가능금융자산	1,051	213	1,264
기타금융자산	13,633	(5,547)	8,086
이연법인세자산	3,817	18,411	22,228
유형자산	135,136	(2,099)	133,037
무형자산	106,609	(87,679)	18,930
	260,246	(76,260)	183,986
자산총계	439,735	(64,035)	375,700
부채와 자본			
유동부채			
매입채무 및 기타채무	34,548	372	34,920
차입금	-	9,338	9,338
기타금융부채	14,982	1,419	16,401
당기법인세부채	4,475	-	4,475
충당부채	580	-	580
기타유동부채	10,132	705	10,837
	64,717	11,834	76,551
비유동부채			
차입금	49,896	-	49,896
기타금융부채	11,327	-	11,327

이연법인세부채	2,464	(2,458)	6
퇴직급여부채	6,163	(1,096)	5,067
충당부채	205	585	790
	70,055	(2,969)	67,086
부채총계	134,772	8,865	143,637
자본금과 적립금			
자본금	84,066	-	84,066
자본잉여금	147,045	-	147,045
이익잉여금	73,828	(72,747)	1,081
기타자본항목	24	(153)	(129)
지배기업 소유주지분	304,963	(72,900)	232,063
비지배기업	-	-	-
자본총계	304,963	(72,900)	232,063
자본과 부채총계	439,735	(64,035)	375,700

4-3 한국채택국제회계기준으로의 전환으로 인한 총포괄손익의 차이조정
최종 연차재무제표의 최종기간인 2009년의 총포괄손익의 차이조정 내역은 다음과 같습니다

(단위: 백만원)			
구 분	과거회계기준	전환효과	한국채택국제회계기준
매출액	327,258	7,303	334,561
매출원가	155,993	(2,607)	153,386
매출총이익	171,265	9,910	181,175
기타수익	-	7,241	7,241
판매비와 관리비	131,122	14,722	145,844
기타비용	-	13,008	13,008
영업이익	40,143	(10,579)	29,564
금융수익	7,561	(4,466)	3,095
금융원가	7,895	(3,026)	4,869
기타손익	(6,989)	6,093	(896)
법인세비용차감전순이익	32,820	(5,926)	26,894
법인세비용	5,465	(1,189)	4,276
당기순이익	27,355	(4,737)	22,618
기타포괄손익:			
보험수리적손익	-	(70)	(70)
지분법자본변동	(95)	95	-

해외사업환산손익	-	(129)	(129)
총포괄이익	27,260	(4,841)	22,419

나. 재무제표 기준

1 한국채택국제회계기준의 최초채택

당사의 과거기간 재무제표는 한국의 일반적으로 인정된 회계처리기준(이하 "과거회계기준")에 따라 작성되었으나, 2010년 1월 1일로 개시되는 2010 회계연도의 재무제표는 한국채택국제회계기준에 따라 작성되었습니다. 따라서, 비교표시된 전기 재무제표는 한국채택국제회계기준에 따라 2009년 1월 1일을 한국채택국제회계기준 전환일로 하고 기업회계기준서 제1101호를 적용하여 재작성되었습니다.

개시 한국채택국제회계기준 재무상태표의 작성과 관련하여 당사가 적용한 회계정책과 과거회계기준에서 한국채택국제회계기준으로의 전환이 당사의 보고된 재무상태, 재무성과와 현금흐름에 미친 영향은 다음과 같습니다.

2 기업회계기준서 제1101호의 면제조항 선택 적용

기업회계기준서 제1101호는 개시 한국채택국제회계기준 재무상태표의 작성과 관련하여 한국채택국제회계기준 최초채택기업에게 2010년 12월 31일 현재 유효한 한국채택국제회계기준을 소급적으로 적용하여야 하는 요구에 대한 면제조항을 규정하고 있는 바, 당사가 선택한 면제조항은 다음과 같습니다.

① 기업회계기준서 제1019호 문단 120A(16)에서 요구하고 있는 금액을 전환일부터 전진적으로 공시하는 방법을 채택하였습니다.

② LG Life Sciences India Pvt. Ltd.에 대한 종속기업투자에 대해서 한국채택국제회계기준 전환일의 과거회계기준에 따른 장부금액을 간주원가로 사용하여 원가법을 적용하였습니다.

③ 차입원가의 자본화를 2009년 1월 1일 이후의 적격자산과 관련된 차입원가에 대하여 적용하였습니다.

3 한국채택국제회계기준으로의 전환에 대한 설명

한국채택국제회계기준으로의 전환과 관련된 주요 조정사항은 다음과 같습니다.

① 종속기업투자

당사는 과거회계기준에 따라 지분법을 적용하였던 종속기업 LG Life Sciences India Pvt. Ltd.에 대한 투자자산을 기업회계기준서 제1027호에 따라 원가법을 선택적용하고 또한 기업회계기준서 제1101호에 따라 전환일의 과거회계기준에 따른 장부금액을 간주원가로 사용하여 원가법을 적용하였습니다. 따라서, 과거회계기준에 따라 지분법적용과 관련하여 인식한

자본계정금액을 이익잉여금으로 계정재분류하였습니다.

② 금융자산의 제거

당사는 과거회계기준에 따라 매출채권의 팩토링계약과 관련하여 상환청구권이 존재하는 경우에 매출채권을 양수하는 금융기관으로부터 대금이 유입되는 시점에 매출채권을 제거하였으나, 한국채택국제회계기준에서는 금융상품의 제거요건을 충족하지 않는 것으로 판단하였으며, 이와 관련하여 금융기관에 제공된 매출채권의 명목금액에 상당하는 금액을 유동 금융부채(차입금)로 인식하였습니다.

③ 금융자산의 손상과 대손

당사는 과거회계기준에 따라 금융자산 중 수취채권에 대하여 개별분석 및 과거의 대손경험율을 토대로 하여 대손충당금을 설정하였으나, 한국채택국제회계기준에서는 수취채권에 대한 손상검토시 채권의 성격에 따라 개별적으로 손상발생여부를 검토하고 그 이외의 수취채권에 대해서는 유사신용 특성별로 그룹화하여 집합적인 손상검토를 수행하였습니다.

④ 내재파생상품의 분리

당사는 과거회계기준에 따라 지엘팜텍(주) 전환상환우선주를 매도가능증권으로 분류하고 신뢰성 있는 측정이 어려워 원가법으로 회계처리 하였으나, 한국채택국제회계기준에서는 전환권상당액과 장기수취채권 해당액을 분리하여 회계처리하였습니다. 이에 따라, 최초 취득시점의 전환권의 공정가치를 재측정하여 전환상환우선주의 취득원가에서 동 전환권가치를 차감하여(잔여적 접근법) 최초 장기수취채권의 취득원가를 산출하였으며 유효이자율법을 적용하여 산출한 전환일 현재 장기수취채권의 가치와 최초 취득시 장기수취채권 취득원가와와의 차액을 전액 이익잉여금에 반영하였습니다.

⑤ 개발비의 감액 및 무형자산 계정재분류

당사는 과거회계기준에 따라 미래경제적효익의 유입가능성이 높다고 판단되는 시점이후의 내부적인 개발관련 지출액을 개발비로 회계처리하였으나, 한국채택국제회계기준에서는 국제회계기준을 기도입한 유럽의 타제약회사의 사례를 참조하였으며, 개별 프로젝트와 관련하여 해당 프로젝트의 최종 판매승인시점까지는 기술적 실현가능성을 제시하기가 용이하지 않다는 판단에 따라 과거 개발비로 인식한 금액을 전환일 시점에 전액 감액하여 이익잉여금에서 차감반영하였습니다. 외부로부터의 개별 취득이후 내부적인 추가 개발과정에서 발생한 지출액은 즉시 비용으로 인식하였습니다. 건설중인자산에 포함되어 유형자산으로 표시되었던 취득 중인 산업재산권의 경우 무형자산으로 계정재분류하였습니다.

⑥ 회원권 및 보증금의 계정재분류

당사는 과거회계기준에 따라 회원권 및 보증금을 기타비유동자산으로 분류하였으나, 한국채택국제회계기준에서는 시설이용권의 대가로 지급된 금액은 비한정내용연수를 가진 무형자산으로 계정재분류하고, 지분성격이 있는 회원권의 경우 매도가능금융자산으로 계정재분류하였습니다.

⑦ 종업원급여

당사는 과거회계기준에 따라 보고기간말 현재 1년 이상 근속한 전 임직원이 퇴직할 경우에 지급하여야 할 퇴직금추계액 전액을 퇴직급여충당부채로 회계처리 하였으나, 한국채택국제 회계기준에서는 보험수리적 평가방법인 예측단위적립방식을 사용하여추정한 금액을 확정퇴 직급여채무로 회계처리하였습니다. 한편, 장기근속자에게 지급하는 포상급여에 대하여 보험 수리적 평가방법을 사용하여 산출한 금액을 기타장기종업원급여부채로 회계처리하였습니다

⑧ 영업외수익 및 비용의 계정재분류

당사는 과거회계기준에서 영업외수익 및 비용으로 분류되는 일부 계정과목을 기타 수익 및 비용으로 하여 영업이익의 범위내로 계정재분류하였습니다. 동 분류대상에는 외화환산손익, 외환차손익, 유무형자산처분손익, 유무형자산손상차손 등이 포함되었습니다.

⑨ 법인세효과

당사는 과거회계기준에 따라 이연법인세자산 및 부채에 대해서 유동성 및 비유동성을 구분 하여 분류하였으나, 한국채택국제회계기준에서는 유동항목으로 분류되었던 이연법인세를 비유동항목으로 계정재분류하였으며, 또한 상기 항목별 전환조정사항으로 인하여 발생하는 이연법인세효과를 반영하였습니다.

4 한국채택국제회계기준으로의 전환으로 인한 자본의 차이조정

4-1 한국채택국제회계기준 전환일인 2009년 1월 1일 현재 자본의 차이조정 내역은 다음과 같습니다.

(단위: 백만원)			
구 분	과거회계기준	전환효과	한국채택국제회계기준
자 산			
유동자산			
현금 및 현금성자산	17,280	-	17,280
매출채권 및 기타채권	55,412	10,780	66,192
기타금융자산	45,335	53	45,388
기타유동자산	420	(48)	372
재고자산	47,267	(514)	46,753
	165,714	10,271	175,985
비유동자산			

당기손익인식금융자산	-	427	427
매도가능금융자산	1,051	213	1,264
종속기업투자	1,598	-	1,598
기타금융자산	8,424	(3,559)	4,865
이연법인세자산	110	17,897	18,007
유형자산	103,658	(2,293)	101,365
무형자산	107,474	(82,470)	25,004
	222,315	(69,785)	152,530
자산총계	388,029	(59,514)	328,515
자본과 부채			
유동부채			
매입채무 및 기타채무	31,007	-	31,007
차입금	-	10,443	10,443
기타금융부채	5,403	-	5,403
당기법인세부채	4,413	-	4,413
충당부채	620	-	620
기타유동부채	8,028	-	8,028
	49,471	10,443	59,914
비유동부채			
차입금	49,820	-	49,820
기타금융부채	3,080	-	3,080
퇴직급여부채	6,521	(920)	5,601
이연법인세부채	1,435	(1,435)	-
충당부채	-	455	455
	60,856	(1,900)	58,956
총부채	110,327	8,543	118,870
자본금과 적립금			
자본금	84,066	-	84,066
자본잉여금	147,046	-	147,046
이익잉여금	46,471	(67,938)	(21,467)
기타자본항목	119	(119)	-
총자본	277,702	(68,057)	209,645
부채와 자본총계	388,029	(59,514)	328,515

4-2 전기 보고기간종료일인 2009년 12월 31일 현재 자본의 차이조정 내역은 다음과 같다.

(단위: 백만원)			
구 분	과거회계기준	전환효과	한국채택국제회계기준
자산			
유동자산			
현금 및 현금성자산	22,311	-	22,311
매출채권 및 기타채권	66,431	9,927	76,358
기타금융자산	37,476	6	37,482
기타유동자산	772	-	772
재고자산	52,499	(863)	51,636
	179,489	9,070	188,559
비유동자산			
당기손익인식금융자산	-	441	441
매도가능금융자산	1,051	213	1,264
종속기업투자	2,363	(765)	1,598
기타금융자산	11,270	(3,525)	7,745
이연법인세자산	3,817	18,355	22,172
유형자산	135,136	(2,897)	132,239
무형자산	106,609	(88,249)	18,360
	260,246	(76,427)	183,819
자산총계	439,735	(67,357)	372,378
부채와 자본			
유동부채			
매입채무 및 기타채무	34,548	-	34,548
차입금	-	9,338	9,338
기타금융부채	14,982	-	14,982
당기법인세부채	4,475	-	4,475
충당부채	580	-	580
기타유동부채	10,132	-	10,132
	64,717	9,338	74,055
비유동부채			
장기차입금	49,896	-	49,896
기타금융부채	11,327	-	11,327
이연법인세부채	2,464	(2,464)	-
퇴직급여부채	6,163	(1,096)	5,067
충당부채	205	585	790
	70,055	(2,975)	67,080

부채총계	134,772	6,363	141,135
자본금과 적립금			
자본금	84,066	-	84,066
자본잉여금	147,045	-	147,045
이익잉여금	73,828	(73,696)	132
기타자본항목	24	(24)	-
자본총계	304,963	(73,720)	231,243
자본과 부채총계	439,735	(67,357)	372,378

4-3 한국채택국제회계기준으로의 전환으로 인한 총포괄손익의 차이조정
 최근 연차재무제표의 최종기간인 2009년의 총포괄손익의 차이조정 내역은 다음과 같습니다

(단위: 백만원)			
구 분	과거회계기준	전환효과	한국채택국제회계기준
매출액	327,258	-	327,258
매출원가	155,993	(3,305)	152,688
매출총이익	171,265	3,305	174,570
기타수익	-	7,102	7,102
판매비와 관리비	131,122	9,090	140,212
기타비용	-	12,976	12,976
영업이익	40,143	(11,659)	28,484
금융수익	7,561	(4,701)	2,860
금융원가	7,895	(3,081)	4,814
기타손익	(6,989)	6,092	(897)
법인세비용차감전순이익	32,820	(7,187)	25,633
법인세비용	5,465	(1,501)	3,964
당기순이익	27,355	(5,686)	21,669
기타포괄손익:			
보험수리적손익	-	(70)	(70)
지분법자본변동	(95)	95	-
총포괄이익	27,260	(5,661)	21,599

IV. 감사인의 감사의견 등

1. 감사인(공인회계사)의 감사(검토)의견 등

가. 감사인

제 12 기	제 11 기	제 10 기
한영회계법인	한영회계법인	한영회계법인

나. 당해 사업연도의 감사(검토)절차 요약

(1) 감사(검토)절차의 개요

[재무제표]

본 감사인은 첨부된 주식회사 LG생명과학의 2013년 12월 31일과 2012년 12월 31일현재의 재무상태표와 동일로 종료되는 양 회계연도의 포괄손익계산서, 자본변동표 및 현금흐름표를 감사하였습니다. 이 재무제표를 작성할 책임은 회사 경영자에게 있으며 본 감사인의 책임은 동 재무제표에 대하여 감사를 실시하고 이를 근거로 이 재무제표에 대하여 의견을 표명하는 데 있습니다.

본 감사인은 한국회계감사기준에 따라 감사를 실시하였습니다. 이 기준은 재무제표가 중요하게 왜곡표시되지 아니하였다는 것을 합리적으로 확신하도록 감사를 계획하고 실시할 것을 본 감사인에게 요구하고 있습니다. 감사는 재무제표의 금액과 공시내용을 뒷받침하는 감사 증거에 대하여 시사의 방법을 적용하여 검증하는 것을 포함하고 있습니다. 또한 감사는 재무제표의 전반적인 표시내용에 대한 평가뿐만 아니라 재무제표 작성을 위해 경영자가 적용한 회계원칙과 유의적 회계추정에 대한 평가를 포함하고 있습니다. 본 감사인이 실시한 감사가 감사의견 표명을 위한 합리적인 근거를 제공하고 있다고 본 감사인은 믿습니다.

본 감사인의 의견으로는 상기 재무제표는 주식회사 LG생명과학의 2013년 12월 31일과 2012년 12월 31일 현재의 재무상태와 동일로 종료되는 양 회계연도의 재무성과 및 현금흐름의 내용을 한국채택국제회계기준에 따라 중요성의 관점에서 적정하게 표시하고 있습니다.

[연결재무제표]

본 감사인은 첨부된 주식회사 LG생명과학과 그 종속기업의 2013년 12월 31일과 2012년 12월 31일 현재의 연결재무상태표와 동일로 종료되는 양 회계연도의 연결포괄손익계산서, 연결자본변동표 및 연결현금흐름표를 감사하였습니다. 이 연결재무제표를 작성할 책임은 회사 경영자에게 있으며 본 감사인의 책임은 동 연결재무제표에 대하여 감사를 실시하고 이를 근거로 이 연결재무제표에 대하여 의견을 표명하는데 있습니다.

본 감사인은 한국회계감사기준에 따라 감사를 실시하였습니다. 이 기준은 연결재무제표가 중요하게 왜곡표시되지 아니하였다는 것을 합리적으로 확신하도록 감사를 계획하고 실시할

것을 본 감사인에게 요구하고 있습니다. 감사는 연결재무제표의 금액과 공시내용을 뒷받침하는 감사증거에 대하여 시사의 방법을 적용하여 검증하는 것을 포함하고 있습니다. 또한 감사는 연결재무제표의 전반적인 표시내용에 대한 평가뿐만 아니라 연결재무제표 작성을 위해 경영자가 적용한 회계원칙과 유의적 회계추정에 대한 평가를 포함하고 있습니다. 본 감사인이 실시한 감사가 감사의견 표명을 위한 합리적인근거를 제공하고 있다고 본 감사인은 믿습니다.

본 감사인의 의견으로는 상기 연결재무제표는 주식회사 LG생명과학과 그 종속기업의 2013년 12월 31일과 2012년 12월 31일 현재의 재무상태와 동일로 종료되는 양 회계연도의 재무성과 및 현금흐름의 내용을 한국채택국제회계기준에 따라 중요성의 관점에서 적정하게 표시하고 있습니다.

(2) 감사(검토)일정

- 1분기: 2013년 4월 12일 ~ 20일, 총 9일
- 반기: 2013년 7월 11일 ~ 20일, 총 10일
- 3분기: 2013년 10월 8일 ~ 17일, 총 10일
- 중간감사: 2013년 10월 18일 ~ 19일, 총 2일
- 재고실사: 2013년 12월 27일 ~ 28일, 총 2일
- 금융실사: 2013년 1월 11일
- 기말감사 : 2014년 1월 10일 ~ 16일, 총 7일

다. 감사(검토)의견

사 업 연 도	구분	감사의견	지적사항 등 요약
제12 기	연결/별도	적정	-
제11 기	연결/별도	적정	-
제 10 기	연결/별도	적정	-

라. 감사용역계약 체결현황

(단위 : 천원)

사업연도	감사인	내 용	보수 (연간)	총소요시간 (누적)
제12기	한영회계법인	기말감사보수 (분반기검토 보수 포함)	146,000	1,700시간
제11기	한영회계법인	기말감사보수 (분반기검토 보수 포함, 연결/개별)	146,000	1,690시간
제10기	한영회계법인	기말감사보수 (분반기검토 보수 포함, 연결/개별)	148,000	1,790시간

(*) 인쇄비, 출장비 등 실비변상적 경비 청구액이 포함된 금액입니다.

마. 외부감사인과의 비감사용역계약 체결현황

(단위 : 천원)

사업연도	계약체결일	용역내용	용역수행기간	보수	비고
제10기	2011.7	세무자문용역	9주간	42,900	한영회계법인
제8기	2009.4	IFRS특정목적감사	11주간	44,700	한영회계법인

(*) 인쇄비, 출장비 등 실비변상적 경비 청구액이 포함된 금액입니다.

2. 내부통제에 관한 사항

- 1) 내부회계관리자가 내부회계관리제도에 대한 문제점 또는 개선방안 등을 제시한 경우 그 내용 및 후속 대책
 - 지적사항 없음

- 2) 공시대상기간중 회계감사인이 내부회계관리제도에 대하여 의견표명을 한 경우 그의견, 중대한 취약점이 있다고 지적한 경우 그 내용 및 개선대책
 - 경영자의 운영실태보고 내용이 중요성의 관점에서 내부회계관리제도 모범규준의 규정에 따라 작성되지 않았다고 판단하게 하는 점이 발견되지 아니하였습니다.

V. 이사의 경영진단 및 분석의견

1. 예측정보에 대한 주의사항

당사가 동 사업보고서에서 미래에 발생할 것으로 예상, 예측한 활동, 사건 또는 현상은, 당해 공시서류 작성시점의 사건 및 재무성과에 대하여 회사의 견해를 반영한 것입니다. 동 예측정보는 미래 사업환경과 관련된 다양한 가정에 기초하고 있으며, 동 가정들은 결과적으로 부정확한 것으로 판명될 수도 있습니다. 또한, 이러한 가정들에는 예측정보에서 기재한 예상치와 실제 결과 간에 중요한 차이를 초래할 수 있는 위험, 불확실성 및 기타 요인을 포함하고 있습니다. 이러한 중요한 차이를 초래할 수 있는 요인에는 회사 내부경영과 관련된 요인과 외부 환경에 관한 요인이 포함되어 있으며, 이에 한하지 않습니다. 당사는 동 예측정보 작성시점이 후에 발생하는 위험 또는 불확실성을 반영하기 위하여 예측정보에 기재한 사항을 수정하는 정정보고서를 공시할 의무는 없습니다. 결론적으로, 동 사업보고서상에, 회사가 예상한 결과 또는 사항이 실현되거나 회사가 당초에 예상한 영향이 발생한다는 확신을 제공할 수 없습니다. 동 보고서에 기재된 예측정보는 동 보고서 작성시점을 기준으로 작성한 것이며, 회사가 이러한 위험요인이나 예측정보를 업데이트할 예정이 없음을 유의하시기 바랍니다.

2. 개요

1) 중요한 사업의 내용

LG생명과학은 1983년 국내 최초로 민간 유전공학연구소를 출범하여 30년간 국내 최고 수준의 연구개발 역량을 축적해 왔습니다. 1989년 국내 최초로 유전공학 의약품 ‘인터맥스감마’를 개발하였으며, 2003년에는 국내 유일의 美 FDA 승인 신약 ‘팩티브’를 출시하였습니다. 또한 2009년에는 세계 유일의 주1회 소아성장호르몬 ‘유티로핀플러스’를 출시하였으며 2011년에는 국내 최초로 뇌수막염백신 ‘유티브’를 출시하였습니다.

사업 측면에서는 자체 개발한 다양한 바이오의약품을 중심으로 성장/관절/불임 등 국내 전문 질환군과 신항시장에서 사업역량을 축적해 왔습니다. Global사업에서는 2008년에 국내 제약사 최초로 수출 1억불을 달성하였고, B형간염백신 ‘유티박스’가 UN기구 입찰시장에서 M/S 1위를 점하고 있습니다. 국내사업에서는 성장호르몬과 퇴행성관절염 시장에서 M/S 1위를 차지하고 있고, 불임치료제 / 빈혈치료제 / 미용성형 필러 시장에서도 상위권에 있습니다.

지난 30년간 축적한 연구개발 역량과 성과, 그리고 Global사업 비중 (전체 매출 대비 45%) 등에서 국내 경쟁사와 차별화된 사업역량을 바탕으로 2012년 초에는 정부의 혁신형 제약기업 평가에서 1위로 선정되었습니다. 무엇보다도 2012년에는 국내 최초 당뇨신약 ‘제미글로’를 개발하여 출시하였고, 성공적인 사업화를 위하여 국내와 해외 80여개 국에서 당뇨분야 세계 1위인 사노피사와 사업제휴 계약을 체결하였습니다.

바이오의약품 및 백신 분야에서는 환자편의성을 높이는 다양한 신제형 제품을 개발 및 출시하고 있으며, 주1회 성장호르몬의 美 FDA 허가를 추진 중입니다. 또한 2011년 출시한 뇌수막염백신 ‘유티브’의 중국시장 개발 및 사업화를 위하여 천진제약그룹과 사업제휴 계약을 체결하였으며, 5가혼합백신(동결제형) ‘유포박히브’를 개발하여 WHO로부터 인증을 획득하였습니다.

체계적인 미래준비를 위하여 엔브렐의 바이오시밀러를 국내에서 임상1상 완료하였고, 일본 시장을 개발하기 위하여 일본의 모치다社와 사업제휴 계약을 체결하였습니다. 또한 항혈전제, 세포보호제 등 혁신신약이 임상1상 또는 임상2상 진행 중이며, 신규 당뇨치료제 등 다양한 연구과제를 수행 중에 있습니다.

2) 해당 사업연도의 영업상황의 개요

매출액 4,173억원, 영업이익은 144억원으로
2012년 대비 매출액은 2.8% 증가, 영업이익은 5.6% 감소 됨.

[사업부문별 요약 재무현황]

(단위 : 백만원)

사 업 부 문	2013년			2012년		
	자산	매출액	영업이익 (손실)	자산	매출액	영업이익 (손실)
의약품	546,236 (89%)	333,370 (80%)	9,217 (64%)	497,253 (87%)	327,798 (81%)	7,304 (48%)
정밀화학	65,750 (11%)	83,974 (20%)	5,178 (36%)	71,561 (13%)	78,209 (19%)	7,938 (52%)
합 계	611,986	417,344	14,395	568,814	406,007	15,242

※ 공통 부문은 의약품 사업부문에 포함하였습니다.

① 의약품 사업부

당사 총매출액의 40% 이상을 차지하는 수출부문에서 환율하락 영향으로 부정적 요인이 있었으나 신흥시장 발굴, 신제품 출시 및 기술수출 확대에 따라 매출액 증가.

② 정밀화학 사업부

당사가 개발한 신물질 수출전략품목 및 중간체등 의 판매 증가로 매출성장

3. 재무상태 및 영업실적

1) 영업실적

- 당사의 2013년 영업실적에 관한 자료는 다음과 같습니다.

(단위 : 백만원)

[연결포괄손익계산서]		
과 목	제 12기	제 11 기
매출액	417,344	406,007
영업이익	14,395	15,242
법인세차감전순이익	5,052	8,037
당기순이익	3,288	8,531
지배주주지분순이익	3261	8,531

비지배지분	27	-
총포괄손익	785	4,965
기본주당순이익	194원	507원
연구개발비용	72,987	71,389

국내 제약산업은 국내외 경제, 산업의 어려운 여건 속에서 많은 변화와 시련을 겪었습니다. 이런 상황에서 LG생명과학 전 임직원은 사업 목표 달성을 위해 노력한 결과, 매출액은 2.8% 신장한 4,173억 원, 영업이익은 144억 원을 달성하였습니다. 또한, 제12기에는 연구개발비용에 매출액 대비 17%를 투자하였습니다.

올해도 최근 몇 년간 LG생명과학은 물론 국내 제약업 전반을 어렵게 했던 수많은 악재들이 더 큰 위협으로 다가올것으로 예상됩니다.

Global제약기업들 역시 그러한 위기를 맞아 사업 규모를 축소하거나 합종연횡 등을 통해 다양한 기회를 모색하는 등, 국내를 포함한 전 세계 제약업계는 과거에 경험하지 못했던 커다란 위기와 변화의 시기를 겪고 있습니다.

하지만, LG생명과학은 그러한 변화에 휩쓸려 일희일비하지 않고 지난 기간 정교화 해 온 사업전략과 오랜기간 꾸준한 투자를 통해 지속적으로 쌓아온 연구개발역량, 사업개발 능력을 바탕으로 2014년을 적극적인 미래 준비와 그를 위한 안정적인 사업성과를 창출하는 한 해로 만들겠습니다.

이어 올해에는 다음 세 가지에 중점을 두고 경영을 펼쳐 나가겠습니다.

첫째, 3대 핵심사업(대사질환, 1세대 바이오제품, 백신사업)은 더욱 집중하여 시장을 선도할 수 있도록 하겠습니다. 기존의 파트너와 사업적 제휴는 더욱 강화하되 중남미 등 다양한 신규 국가로의 진출을 모색하여 새로운 시장창출도 적극적으로 추진하겠습니다.

둘째, 안정적이고 체계적인 미래준비를 계속하겠습니다. 오픈 이노베이션을 통해 보다 빠르고 효과적으로 R&D 파이프라인을 강화하겠습니다. 동시에 우량한 국내,외 사업개발 파트너를 발굴하여 보다 큰 사업적 성과를 창출할 수 있도록 하겠습니다.

셋째, 보다 치열하고 집요하게 일하는 문화를 정착해 나가겠습니다. 한 차원높은 일하는 문화를 정착시켜, 보다 더 나은 방식은 없는 지, 어떻게 하면 더 좋은 성과를 낼수 있는지 끊임없이 연구하고 고민하여 기존의 해오던 방식과 다른 획기적인 발상, 새로운 수준의 일 처리를 해 내는 조직으로 변화해 나가겠습니다.

2) 재무상태

[연결재무상태표]		
과 목	제 12기	제 11기
[유동자산]	232,857	247,882
[비유동자산]	379,129	320,932
자산총계	611,986	568,814
[유동부채]	166,309	118,182
[비유동부채]	192,009	197,972
부채총계	358,318	316,154

[자본금]	84,066	84,066
[자본잉여금]	147,046	147,046
[이익잉여금]	23,692	22,468
[기타자본항목]	△1,358	△919
[비지배지분]	223	-
자본총계	253,669	252,661

4. 환율변동에 따른 영향

1) 당사는 정상적인 거래에서 야기되는 환율변동위험에 노출되어 있습니다. 동 위험은 해당 영업부문의 기능통화와는 다른 통화로 매출 혹은 구매거래가 발생함에 따른 것입니다. 연결기업 총 매출의 약 46%(전기: 45%) 가량은 해당 매출을 발생시키는 영업부문의 기능통화와는 상이한 통화로 거래되고 있습니다. 따라서 연결기업은 이러한 환율변동위험 노출에 따른 영향을 완화하고자 표시 통화로 수출채권을 할인하는 외화차입금을 사용하고 있습니다. 연결기업은 외화표시 매출채권의 약 26%정도는 이러한 방법으로 위험을 회피할 수 있다고 판단하고 있습니다.

2) 보고기간종료일 현재 당사의 기능통화 이외의 외화로 표시된 화폐성자산 및 부채의 장부금액은 다음과 같습니다.

(단위: 백만원)				
구 분	당 기		전 기	
	자산	부채	자산	부채
USD	44,445	18,460	47,846	17,675
EUR	1,159	333	333	1,338
JPY	-	129	1,750	106
GBP	-	25	-	140
PLN	-	39	-	-
THB	3,039	2,438	-	-
RMB	1,177	5	955	18
INR	3,473	4,453	3,811	2,449
합 계	53,293	25,882	54,695	21,726

3) 당사는 내부적으로 원화 환율 변동에 대한 환위험을 정기적으로 측정하고 있습니다. 다른 모든 변수가 일정하다고 가정할 때 합리적인 범위에서 가능한 환율변동이 연결기업의 세전순이익에 미치는 효과 및 연결실체의 자본에 미치는 효과에 대한 민감도분석 결과는 다음과 같습니다.

(단위: 백만원)				
구 분	당 기		전 기	
	10% 상승시	10% 하락시	10% 상승시	10% 하락시

USD	2,599	(2,599)	3,017	(3,017)
EUR	83	(83)	(100)	100
JPY	(13)	13	164	(164)
GBP	(3)	3	(14)	14
PLN	(4)	4	-	-
THB	60	(60)	-	-
RMB	117	(117)	94	(94)
INR	(98)	98	136	(136)
합 계	2,741	(2,741)	3,297	(3,297)

상기 민감도 분석은 보고기간종료일 현재 기능통화 이외의 외화로 표시된 화폐성 자산 및 부채를 대상으로 하였습니다.

4) 환율 변동 리스크 관리 방안

가. 당사는 환포지션 축소 및 근본적 환율경쟁력강화에 중점을 두고 환위험이 이익에 미치는 영향을 최소화 하는데 그 목적을 두고 리스크를 관리하고 있습니다. 그 일환으로 외화자금의 Cash inflow와 Cash outflow를 통화별, 만기별로 매치시킴으로서 외화자금의 Cash flow의 불일치에서 발생할 수 있는 환차손 위험을 원천적으로 제거하는 Matching 기법을 사용하고 있습니다.

나. 외화표시 통화로 이루어 지는 상품거래는 해당 채권·채무금액 이내에서 통화선도 및 통화스왑거래를 통해 외환리스크를 회피하고 있습니다.

다. 또한, 외화자산과 부채의 균형을 목표로 외화 차입금 조달 등을 통해 환율변동 리스크를 관리하고 있습니다.

※ 지역별 매출정보

(단위: 백만원)									
구 분		국내	중국	북미	남미	동남아	유럽	기타	합 계
매출	당 기	220,416	9,128	16,195	32,976	70,167	20,193	48,270	417,345
	전 기	221,737	1,924	13,583	28,559	67,340	25,063	47,801	406,007

5. 유동성 및 자금조달과 지출

1) 차입금 구성내역 및 주요자금 조달

- 당사의 '13년말 현재의 차입금은 '12년 대비 466억 원 증가한 2,474억원이며 부채비율은 전년대비 15% 상승.

(단위 : 억원)

구 분	제 12 기	제 11 기	증 감
-----	--------	--------	-----

유동부채	단기차입금	Nego차입금	113	41	72
		외화시설대	204	110	94
	유동성장기차입금	원화시설대	-	98	△98
	유동성사채	무보증사채	500	-	500
	소 계		817	249	568
비유동부채	사채	무보증사채	1,297	1,496	△199
	장기차입금	원화시설대	360	263	97
	소 계		1,657	1,759	△102
합 계			2,474	2,008	466
부채비율			140%	125%	15%

2) 당사는 당좌대출 (220억원 한도), 한도대출 (300억원 한도) 등의 수단을 통해 단기적인 유동성 확보가 가능합니다.

3) 차입금 연도별 상환 계획

(단위 : 억원)

구 분			2013년 잔액	상환계획			
				2014년	2015년	2016년	이후
유동부채	단기차입금	Nego차입금	113	113	-	-	-
		외화시설대	204	204	-	-	-
	유동성장기차입금	원 화 시 설 대	-	-	-	-	-
	유동성사채	무보증사채	500	500	-	-	-
	소 계		817	817	-	-	-
비유동부채	사채	무보증사채	1,297	-	-	499	798
	장기차입금	원 화 시 설 대	360	360	-	-	-
	소 계		1,657	360	-	499	798
합 계			2,474	1,177	-	499	798

6. 그 밖에 투자의사결정에 필요한 사항

- 해당사항 없음

VI. 이사회 등 회사의 기관 및 계열회사에 관한 사항

1. 이사회에 관한 사항

(1) 이사회 구성의 개요

당사의 이사회는 2인의 사내이사(상근), 2인의 기타비상무이사(비상근), 3인의 사외이사(비상근)로 총 7인의 등기이사로 구성되어 있습니다. 또한 이사회 내에는 3인의 사외이사로 구성된 감사위원회가 설치되어 운영 중입니다. 감사위원회에 관한 사항은 본절 2. 감사제도에 관한 사항을 참고하시기 바랍니다.

[사내이사 현황]

(2013. 12. 31 기준)

직 명 (상근여부)	성 명	약 력	담당업무
대표이사 (상 근)	정일재	LG경제연구원 경영컨설팅 센터장 (주)LG 경영관리팀/브랜드 관리팀 부사장 LG텔레콤 대표이사 現, LG생명과학 대표이사	대표이사 이사회 의장
이 사 (상 근)	이종희	동아대 경영학 LG화학 경리담당 現, LG생명과학 CFO	CFO

[기타비상무이사 현황]

(2013. 12. 31 기준)

직 명 (상근여부)	성 명	약 력	담당업무
이 사 (비상근)	김주형	서울대 경제학과 졸업 美 위스콘신대 경제학 박사 現, LG경영개발원/경제연구원 원장	이사
이 사 (비상근)	유지영	LG화학 경영전략담당 現, (주)LG 경영관리팀/화학	이사

[사외이사 현황]

(2013. 12. 31 기준)

직 명 (상근여부)	성 명	약 력	담당업무	대내외 교육 참여현황
이 사 (비상근)	이 철	대한 신생아 학회장 신촌 세브란스 병원장 現, 연세대 의무부총장 겸 의료원장	사외이사 (감사위원)	-
이 사 (비상근)	손복조	대우증권 대표이사 사장 LG선물 대표이사 사장 TMAX SOFT 대표이사 現, 토러스 투자증권 대표이사 사장	사외이사 (감사위원장)	-
이 사 (비상근)	양세원	대한소아내분비학회 회장 서울대학교 의과대학 교수 現, 서울대학병원 소아청소년과 과장	사외이사 (감사위원)	- 기 관 : LG인화원 - 교육명 : LG사외이사세미나

※ 이 철 사외이사가 일신상의 사유로 2013년 7월 23일 중도사임 하였습니다.

(2) 중요결사항 등

회 차	개최일자	의안내용	가결여부	사외이사의 성명 (참석률 : %)			
				심창구 (67%)	손복조 (100%)	이철 (100%)	양세원 (100%)
13-01	'13.01.28	제1호 : 제10기 재무제표 및 영업보고서 승인의 건	가결	찬성	찬성	찬성	'13.03.15 신규선임
		제11기 경영실적 보고의 건	보고사항	-	-	-	
		2012년 내부회계관리제도 운영실태 보고	보고사항	-	-	-	
13-02	'13.02.13	제1호 : 제11기 정기주주총회 소집 및 회의목적사항 승인건	가결	찬성	찬성	찬성	
		제2호 : 당좌대출 및 무역금융 한도 연장 승인의 건	가결	찬성	찬성	찬성	
		2012년 내부회계관리제도 운영실태 보고	보고사항	-	-	-	
		2012년 내부회계관리제도 운영실태 평가 보고	보고사항	-	-	-	
13-03	'13.03.15	제1호 : 이사 보수 집행 승인의 건	가결	불참	찬성	찬성	
		제2호 : 집행임원 인사관리규정 개정 승인의 건	가결	불참	찬성	찬성	
		제3호 : 집행임원 성과급 지급 승인의 건	가결	불참	찬성	찬성	
13-04	'13.04.23	제1호 : 회사채발행 승인의 건	가결	임기 만료	찬성	찬성	찬성
		제12기 1/4 분기 경영실적 보고	보고사항		-	-	-
13-05	'13.06.17	제1호 : 장기 차입금 승인의 건	가결		찬성	찬성	찬성
13-06	'13.07.23	제12기 상반기 경영실적 보고	보고사항		-	-	-
		제12기 상반기 재무제표(안) 보고	보고사항		-	-	-
13-07	'13.10.21	제12기 3/4분기 경영실적 보고	보고사항		-	-	-
13-08	'13.11.29	제1호: 이사 등의 자기거래 승인의 건	가결		찬성	-	불참
		제2호: 집행임원 인사 승인의 건	가결		찬성	-	불참
13-09	'13.12.09	제1호: 재미글로 중남미 라이선스 아웃 계약 승인의 건	가결		찬성	-	불참

※ 이 철 사외이사가 일신상의 사유로 2013년 7월 23일 중도사임 하였습니다.

나. 이사의 독립성

(1) 이사 선출에 대한 독립성 여부

이사 선임은 상법 등 관련 법령상의 절차를 준수하여 선출되고 있습니다.
또한, 회사의 이사회는 총 7인 중 3인을 사외이사로 구성하고 있으며, 사외이사는 주주총회에서 최종적으로 선임됩니다.

(2) 이사의 선임배경, 추천인, 이사로서의 활동분야, 회사와의 거래, 최대주주 또는 주요주주와의 관계 등 기타 이해관계

(2013년 12월 31일 기준)

이사	선임배경	추천인	활동분야	회사와의 거래	최대주주 또는 주요주주와의 관계
정일재	사내이사(상근)	이사회	대표이사 이사회위원장	없음	계열회사의 임원
이종희	사내이사(상근)	이사회	CFO	없음	계열회사의 임원
김주형	기타비상무이사(비상근)	이사회	이사	없음	계열회사의 임원
유지영	기타비상무이사(비상근)	이사회	이사	없음	계열회사의 임원
이철	사외이사(비상근)	이사회	감사위원	없음	-
손복조	사외이사(비상근)	이사회	감사위원장	없음	-
양세원	사외이사(비상근)	이사회	감사위원	없음	-

※ 이 철 사외이사가 일신상의 사유로 2013년 7월 23일 중도사임 하였습니다.

다. 사외이사의 전문성

(1) 사외이사의 직무수행을 보조하기 위한 별도의 지원조직

조직명	담당업무	구성원	비고
경영진단팀	- 내부통제제도 운영 - 경영진단	4명	-
법무팀	- 이사회 및 감사위원회 지원	3명	-

(2) 사외이사의 교육 제도 여부

- 기 관 : LG인화원
- 교육명 : LG사외이사세미나
- 교육 참석자 : 양세원 사외이사

2. 감사제도에 관한 사항

가. 감사위원회

(1) 감사위원회 위원의 인적사항 및 사외이사 여부

(2013년 12월 31일 기준)

성 명	사외이사 여부	주 요 경 력	비 고
손 복 조	○	-학력 : 서울대 사회복지학 -현직 : 토러스 투자증권 대표이사 사장 -경력 : 대우증권 대표이사 사장	감사위원장
이 철	○	-학력 : 연세대 의학 석/박사 -현직 : 연세대 의무부총장 겸 의료원장 -경력 : 신촌 세브란스 병원장	중도사임 (13.07.23)
양세원	○	학력: 서울대학교 의과대학 / 서울대학교 의과대학원 (박사) 현직: 서울대학병원 소아청소년과 과장 경력: 대한소아내분비학회 회장	신규선임

※ 이 철 사외이사가 일신상의 사유로 2013년 7월 23일 중도사임 하였습니다.

(2) 감사위원회 위원의 독립성

상법 제542조의11에 따르면 감사위원회는 3인의 이사로 구성되어야 하고, 그 중 2/3이상이 사외이사로 구성되어야 하며, 1인은 회계/재무 전문가이어야 합니다. 당사 의 감사위원회는 사외이사 3명으로 구성되어 있으며, 손복조 감사위원장은 회계/재무에 정통한 전문가입니다.

(3) 감사위원회의 활동

회 차	개최일자	의안내용	가결여부	사외이사의 성명 (참석률 : %)			
				심창구 (100%)	손복조 (100%)	이철 (100%)	양세원 (100%)
13-01	'13.01.28	제1호 : 2012년 감사위원회 운영계획 승인의 건	가결	찬성	찬성	찬성	
		2012년 내부회계관리제도 운영실태 보고	보고사항	-	-	-	
		2012년 자산건전성 검사 결과 보고	보고사항	-	-	-	
		2012년 재무제표 및 영업보고서 보고	보고사항	-	-	-	
13-02	'13.02.13	제1호 : 2012년 내부감시장치에 대한 감사위원회의 평가 의견서(안) 승인의 건	가결	찬성	찬성	찬성	'13.03.15 신규선임
		제2호 : 2012년 내부회계관리제도 운영실태 평가보고서 (안) 승인의 건	가결	찬성	찬성	찬성	
		제3호 : 제11기 재무제표 및 영업보고서에 대한 감사보 고서 승인의 건	가결	찬성	찬성	찬성	
13-03	'13.04.23	2013년 1/4분기 경영실적보고	보고사항	임기만료	-	-	-
13-04	'13.07.23	2013년 상반기 경영실적보고	보고사항		-	-	-
		2013년 상반기 재무제표(안) 보고	보고사항		-	-	-
		자산건전성 점검 결과보고	보고사항		-	-	-
13-05	'13.10.21	2013년 3/4분기 경영실적보고	보고사항		-	-	-

※ 이 철 사외이사가 일신상의 사유로 2013년 7월 23일 중도사임 하였습니다.

3. 주주의 의결권 행사에 관한 사항

가. 투표제도

집중투표제, 서면투표제 및 전자투표제는 채택하고 있지 않습니다.

나. 소수주주권의 행사여부

행사되지 않았습니다.

다. 경영지배권 경쟁여부

당사는 공시대상 기간 중 경영권 경쟁이 발생하지 않았습니다.

4. 계열회사 등의 현황

가. 계열회사의 현황

(1) 해당 기업집단의 명칭 및 소속 회사의 명칭

·기업집단의 명칭 : LG계열

(2) 계열회사중 회사의 경영에 직접 또는 간접으로 영향력을 미치는 회사

·(주) 엘지 : 지주회사

(3) '12년 12월말 현재 독점규제 및 공정거래에 관한 법률에 의한 상호출자제한 및 채무보증제한 집단임

(4) 회사와 계열회사간 임원 겸직 현황

(기준 : 2013년 12월 31일)

직 명	성 명	겸 직 회 사	
		회 사 명	직 위
기타비상무이사 (비상근)	김주형	(주)LG경영개발원 LG생활건강	대표이사 기타비상무이사
기타비상무이사 (비상근)	유지영	코카콜라음료(주) (주)엘지하우시스 엘지엠엠에이(주)	기타비상무이사 기타비상무이사 기타비상무이사

(5) 계열회사간의 지배·종속 및 출자 현황을 파악할 수 있는 계통도

持株會社	1社
子會社	15社
孫會社	36社
曾孫會社	3社
其他	6社

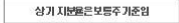

구 분	계정분류	당기말	전기말
전환권(*)	당기손익인식금융자산	29	28
상환우선주	기타금융자산	500	500
합계		529	528

(*) 연결기업은 당기 중 전환권의 공정가치 평가에 따른 파생상품평가이익 1백만원 (전기: (-)53백만원)을 금융수익(원가)으로 인식하였습니다.

(주2) 지배기업의 LG Life Sciences Poland Ltd에 대한 소유지분율이 100%이나, 연결기업의 자산, 매출 등을 고려한 결과 해당 기업이 차지하는 비중이 중요하지 않다고 판단되어 연결범위에 포함하지 않았습니다.

(주3) 미국시장에서의 농약판매를 위해 조합 성격의 단체에 가입한 것으로 농약자료이용권 외에 잔여지분청구권을 포함하고 있으므로 취득금액 전액을 매도가능금융자산으로 분류하였습니다. 한편, 자료이용권만을 취득한 경우에는 이를 기타의 무형자산으로 분류하고 있습니다.

* SDTF: Spray Drift Task Force

* ORETF: Outdoor Residential Exposure Task Force

VII. 주주에 관한 사항

1. 최대주주 및 특수관계인의 주식소유 현황

(기준일 : 2013.12.31)

(단위 : 주, %)

성 명	관 계	주식의 종류	소유주식수 및 지분율				비고
			기 초		기 말		
			주식수	지분율	주식수	지분율	
주)LG	본인	보통주	5,044,114	30.43	5,044,114	30.42	-
LG연암 문화재단	특수관계인	보통주	79,586	0.48	79,586	0.48	-
정일재	특수관계인	보통주	10,000	0.06	14,000	0.08	-
이종희	특수관계인	보통주	5,000	0.03	5,000	0.03	-
계		보통주	5,138,700	31.00	5,142,700	30.58	-
		우선주	0	0.00	0	0.00	-

2. 최대주주의 개요

구분	성명	주요경력 등
등기 임원	구본무	現 - (주)LG 대표이사 회장 前 - (주)LG화학 / LG전자(주) 회장
	조준호	現 - (주)LG 대표이사 사장 前 - LG전자(주) 정보통신사업본부 북미사업부장
	이혁주	現 - (주)LG 재경팀장 전무 前 - LG CNS CFO 상무
	이윤재	現 - (주)부산은행 사외이사 前 - 대통령비서실 경제수석실 경제비서관(1급)
	노영보	現 - 법무법인 태평양 대표변호사 前 - 서울고등법원 부장판사
	최상태	現 - 울산과학기술대학교 테크노경영학부 초빙교수 前 - 한국회계기준회 비상임위원
[K-IFRS에 의거하여 작성된 최근사업연도(2012년) 연결재무수치임]	자산총액	165,502억원
	부채총액	44,449억원
	자본총액	121,053억원
	자본금	8,794억원
	매출액	97,992억원
	영업이익	11,539억원
	당기순이익	8,309억원
사업현황	(주)LG는 지주회사로서 2013년 12월말 현재 LG전자(주), (주)LG화학, (주)LG유플러스 등 15개 자회사를 보유하고 있습니다. (주)LG의 주 수입원은 배당수익, 상표권	

	사용수익, 임대수익 등으로 구성되어 있습니다.
--	---------------------------

주) 김대환 이사는 2013년 6월 17일부로 사임하였음.

2. 최대주주 변동내역

(기준일 : 2013.12.31) (단위 : 주, %)

변동일	최대주주명	소유주식수	지분율	비고
-	-	-	-	-

※ 당사 최대주주의 변동내역은 없습니다.

3. 주식 소유현황

(기준일 : 2013.12.31) (단위 : 주)

구분	주주명	소유주식수	지분율	비고
5% 이상 주주	(주)LG	5,044,114	30.43%	-
	국민연금공단	1,407,399	8.37%	-
	한국투자신탁운용(주)	1,493,857	9.01%	-
	미래에셋자산운용(주)	1,245,548	7.51%	-
우리사주조합		-	-	-

주1) 지분율은 발행주식수 대비 비율임.

주2) 전자공시시스템(<http://dart.fss.or.kr>)의 '주식등의 대량보유상황보고서' 참조

소액주주현황

(기준일 : 2013.12.31) (단위 : 주)

구분	주주		보유주식		비고
	주주수	비율	주식수	비율	
소액주주	22,025	99.93%	8,535,731	51.48%	-

※ 최근 주주명부 폐쇄에 의한 2013년 말 기준임.

4. 주식의 사무

정관상 신주인수권의 내용	<p>제10조(신주의 인수권)</p> <p>① 이 회사의 주주는 신주의 인수권을 갖는다.</p> <p>② 제1항의 규정에도 불구하고 다음 각호의 경우에는 이사회의 결의로 주주이외의 자에게 신주를 배정할 수 있다. 단, 4호내지 6호에 대한 신주배정은 각호의 배정비율을 합하여 발행주식 총수의 30%를 초과하지 못한다.</p> <p>1.관계법령 또는 이 정관에 따로 정하는 경우</p> <p>2.자본시장과 금융투자업에 관한 법률 제165조의6규정에</p>
---------------	---------------------------------------------------------------------------------------------------------------------------------------------------------------------------------------------------------------------------------------------------------------

	의하여 일반공모증자 방식으로 신주를 발행하는 경우 3.주식예탁증서의 발행을 위하여 신주를 발행하는 경우로서 이사회 결의가 있는 경우 4.경영상 필요로 합작투자선에게 신주를 배정하는 경우 5.자금의 조달을 위하여 거래금융기관등에게 신주를 발행하는 경우 6.기술도입을 위해 그 제휴회사에게 신주를 발행하는 경우 ③ 주주가 신주인수권을 포기 또는 상실하거나 신주배정에서 단 수 주가 발생하는 경우, 그 처리방법은 이사회 결의에 의한 다		
결 산 일	12월 31일	정기주주총회	결산일로부터 3개월 이내
주주명부폐쇄시기	① 매결산기 말일의 익일부터 1월 31일까지, ② 임시주주총회 또는 기타 필요한 때에 이사회 결의로 일정기간을 정하여 정지할 수 있다.		
주권의 종류	1, 5, 10, 50, 100, 500, 1000, 10000 주권 (8종)		
명의개서대리인	한국예탁결제원 서울특별시 영등포구 여의나루로4길 23 한국예탁결제원 02-3774-3000		
주주의 특전	없음	공고게재신문	한국경제신문, 매일경제신문

[주가 및 주식거래실적]

(단위 : 원, 주)

종 류			'13. 7월	'13. 8월	'13. 9월	'13. 10월	'13. 11월	'13. 12월
보통주	주가	최 고	57,900	57,700	54,200	52,200	45,450	43,950
		최 저	48,000	49,600	51,700	46,750	41,150	38,750
		평균주가	54,468	54,271	52,889	49,007	43,621	40,980
	거래량	최고 일거래량	236,429	132,901	111,956	146,795	106,845	206,817
		최저 일거래량	44,616	22,000	31,482	29,711	24,818	25,947
		월거래량	2,198,461	1,337,202	985,592	1,361,082	1,199,860	1,545,506
우선주	주가	최 고	25,350	25,950	25,900	25,100	23,200	23,550
		최 저	21,000	23,800	24,250	22,200	21,000	21,300
		평균주가	23,891	24,824	25,067	23,400	22,295	22,263
	거래량	최고 일거래량	2,090	1,210	551	1,530	890	130
		최저 일거래량	10	0	0	0	0	0
		월거래량	12,534	6,181	2,800	6,080	3,435	650

VIII. 임원 및 직원 등에 관한 사항

1. 임원 및 직원의 현황

가. 임원 현황

(기준일 : 2013.12.31)

(단위 : 주)

성명	성별	출생년월	직위	등기임원 여부	상근 여부	담당 업무	주요경력	소유주식수		재직기간	임기 만료일
								보통주	우선주		
정일재	남	1959.01	대표이사	등기임원	상근	대표이사 이사회위원장	LG경제연구원 경영컨설팅 센터장 ㈜LG 경영관리팀 부사장 LG텔레콤 대표이사 現, LG생명과학 대표이사	14,000	-	2011. 1.1 ~	2014.03.14
이종희	남	1958.04	상무	등기임원	상근	CFO	동아대 경영학 LG화학 경리담당	5,000	-	2011. 4.1 ~	2014.03.14
김주형	남	1955.07	이사	등기임원	비상근	기타비상무이사	미국 위스콘신대 경제학 박사 現 (주)LG경제연구원장 겸직사항 - ㈜엘지생활건강 이사 - ㈜엘지경영개발원 대표이사	-	-	2009. 3.20. ~	2015.03.16
유지영	남	1962.10	이사	등기임원	비상근	기타비상무이사	LG화학 경영전략담당 現, ㈜LG 경영관리팀장 겸직사항 - 코카콜라음료㈜ - (주)엘지하우시스 - 엘지엠에이(주)	-	-	2011. 3. 18 ~	2014.03.14
양세원	남	1953.09	이사	등기임원	비상근	사외이사 감사위원	서울대학교 의과대학원 박사 대한소아내분비학회 회장 서울대학교 의과대학 교수 現, 서울대학병원 소아청소년 과 과장	-	-	2013. 3. 15 ~	2016.03.14
이 철	남	1949.07	이사	등기임원	비상근	사외이사 감사위원	대한 신생아 학회장 신촌 세브란스 병원장 現, 연세대 의무부총장 겸 의 료원장	-	-	2011. 3. 18 ~	2014.03.14
손복조	남	1951.07	이사	등기임원	비상근	사외이사 감사위원	대우증권 대표이사 사장 LG선물 대표이사 사장 TMAX SOFT 대표이사 現, 토러스 투자증권 대표이사 사장	-	-	2011. 3. 18 ~	2014.03.14
추연성	남	1956.03	전무	미등기임원	비상근	국내사업부부장	미국 일리노이대 약리학 박사 기술연구원장, 제품개발담당 개발본부장, 연구개발부부장	5,000	-	1996.2.26 ~	-
정선일	남	1960.02	전무	미등기임원	비상근	Global사업부부장	미국 BOSTON대 법학 석사 법무담당	670	-	1996.10.7 ~	-

김명진	남	1959.10	상무	미등기임원	비상근	연구개발부문장기술 연구원장	미국 CLARKSON대 화학공학 박사 바이오연구소장, 의약개발센 타장	830	-	1992.6.8 ~	-
김성천	남	1961.01	상무	미등기임원	비상근	사업 I 부문장	Texas A&M 화학 박사 R&D전략담당, CTO, BI부문장	-	-	1989.12 ~ 2013.11.30	-
김성민	남	1962.12	상무	미등기임원	비상근	CHO	핀란드 Helsinki MBA	-	-	2007.1.1 ~ 2013.12.31	-
윤하식	남	1962.11	상무	미등기임원	비상근	사업 II 부문장	미국 PURDUE대 약학 박사 의약연구소장, R&D전략기획 담당	1,520	-	1994.3.1 ~	-
최 원	남	1963.08	상무	미등기임원	비상근	임상개발담당	연세대 의학박사	-	-	2011.5.1 ~	-
이승열	남	1960.04	상무	미등기임원	비상근	파인켄사업부장	전남대 (경영학) 의약화학사업부장	-	-	1986.1.1 ~	-
김운서	남	1965.12	상무	미등기임원	비상근	해외영업담당	서울대 (공업화학) 경영전략담당, 인도법인장	-	-	2001.11.5 ~	-

※ 등기임원의 임기는 당사 정관 제21조에 따라 취임 후 3년 내의 최종의 결산기에 관한 정기주주총회 종결시까지입니다.

나. 직원 현황

(기준일 : 2013.12.31)

(단위 : 백만원)

사업부문	성별	직 원 수				평 균 근속연수	연간급여 총 액	1인평균 급여액	비고
		정규직	계약직	기 타	합 계				
의약품	남	950	1	0	951	8.1	45,088	54	-
의약품	여	299	18	0	317	6	12,873	46	-
정밀화학	남	130	0	0	130	14.2	7,027	60	-
정밀화학	여	9	2	0	11	6.5	370	38	-
합 계		1,388	21	0	1,409	8.5	65,358	52	-

주1) 등기임원 제외

주2) 급여총액 : 각종 수당, 상여금을 포함하며, 퇴직급여충당금 제외

2. 임원의 보수 등

<이사·감사 전체의 보수현황>

1. 주주총회 승인금액

(단위 : 원)

구 분	인원수	주주총회 승인금액	비고
2013년이사 보수한도	7	2,400	정기주주총회 승인금액

2. 보수지급금액

(단위 : 백만원)

구 분	인원수	보수총액	1인당 평균보수액	비고
등기이사	2	1,258	629	사내이사 2인
사외이사	-	-	-	-
감사위원회 위원 또는 감사	3	158	53	사외이사인 감사위원회 위원 3인
계	5	1,416	283	0

<이사·감사의 개인별 보수현황>

1. 개인별 보수지급금액

(단위 : 백만원)

이름	직위	보수총액	보수총액에 포함되지 않는 보수
정일재	대표이사	1,160	-

2. 산정기준 및 방법

구 분	산정기준 및 방법
대표이사 정일재	※ 보수총액: 11억 6천 만원 ■ 근로소득: 급여 7억 8천 4백만원, 상여 3억7천6백만원 ■ 보수 산정기준 및 방법 - 급여: 집행임원 인사관리규정에 따름 - 상여: 전년도 재무성과 및 KI성과 평가에 따름

3.주식매수선택권의 부여 및 행사현황

<표1>

(단위 : 백만원)

구 분	인원수	주식매수선택권의 공정가치 총액	비고
등기이사	-	-	-
사외이사	-	-	-
감사위원회 위원 또는 감사	-	-	-
계	-	-	-

<표2>

(기준일 : 2013.12.31)

(단위 : 백만원, 주)

부여 받은자	관 계	부여일	부여방법	주식의 종류	변동수량			미행사 수량	행사기간	행사 가격
					부여	행사	취소			
-	-	-	-	-	-	-	-	-	-	-

※ 당사는 공시기간중 임직원에게 주식매수선택권을 부여한 내역이 없습니다.

IX. 이해관계자와의 거래내용

1. 대주주등에 대한 신용공여등

- 해당사항 없음

2. 대주주와의 자산양수도 등

- 해당사항 없음

3. 대주주와의 영업거래

※ 특수관계자와의 거래내용

가. 특수관계자에 대한 매출·매입액

(단위: 백만원)								
특수관계자명	당 기				전 기			
	매출 등	매입			매출 등	매입		
		원재료/상품	유무형자산	기타		원재료/상품	유무형자산	기타
최대주주:								
(주)LG	-	-	-	5,160	-	-	-	5,086
종속기업:								
LG Life Sciences Poland Ltd.	-	-	-	105	-	-	-	148
기타특수관계회사:								
(주)LG화학	2,296	2,321	-	5,723	885	2,038	-	5,115
(주)LG생활건강	6,029	-	-	98	6,043	-	-	111
(주)엘지하우시스	20	-	-	3,464	14	-	-	3,297
(주)LG상사	15,574	208	-	-	12,522	-	-	163
LG International (America), Inc.	12,778	-	-	3,800	12,008	-	-	3,937
(주)서브원	25	4,983	14,818	7,876	15	5,977	6,759	5,961
(주)엘지씨엔에스	-	-	659	3,010	2	-	1,844	3,486
(주)지투알	-	-	-	46	-	-	-	3
(주)LG경영개발원	11	-	-	795	-	-	-	869
엘지히타치위터솔루션 주식회사	-	-	3,576	-	-	-	-	-
기타	39	46	493	814	82	20	386	376
기타특수관계회사 합계	36,772	7,558	19,546	25,626	31,571	8,035	8,989	23,318
합 계	36,772	7,558	19,546	30,891	31,571	8,035	8,989	28,552

나. 특수관계자에 대한 채권·채무의 주요내역

(단위: 백만원)

특수관계자명	당 기				전 기			
	채권			매입채무 등	채권			매입채무 등
	매출채권 등	대여금	대손충당금		매출채권 등	대여금	대손충당금	
최대주주:								
(주)LG	2,661	-	-	12	2,661	-	-	46
종속기업:								
LG Life Sciences Poland Ltd.	-	-	-	49	-	-	-	29
기타특수관계회사:								
(주)LG화학	1,069	-	3	1,146	104	-	-	1,003
(주)LG생활건강	851	-	2	13	949	-	3	9
(주)엘지하우시스	2	-	-	393	1	-	-	349
(주)LG상사	1,575	-	-	66	1,296	-	-	96
LG International (America), Inc.	1,998	-	-	52	1,572	-	-	-
(주)서브원	2,130	-	-	5,865	1,755	-	-	4,780
(주)엘지씨엔에스	-	-	-	264	-	-	-	1,239
(주)LG경영개발원	638	-	-	43	638	-	-	32
엘지도요엔지니어링	-	-	-	151	-	-	-	217
기타	495	-	-	174	290	-	-	68
기타특수관계회사 합계	8,758	-	5	8,167	6,605	-	3	7,793
합 계	11,419	561	5	8,228	9,266	-	3	7,868

다. 특수관계자간 거래의 거래조건

특수관계자와의 매출과 매입거래는 정상시장가격을 기준으로 수행되고 있으며, 보고기간종료일 현재 재무상태표상 채권 및 채무는 무담보 및 무이자조건으로 현금결제되고 있습니다. 또한 특수관계자간 채권·채무와 관련하여 어떠한 지급보증도 제공하고 있지 않습니다. 한편, 특수관계자에 대한 평가는 특수관계자의 재무상황과 시장상황에 대한 검토를 통해 매 보고기간마다 수행되고 있습니다.

X. 그 밖에 투자자 보호를 위하여 필요한 사항

1. 공시내용의 진행 · 변경사항

신고일자	제목	신고내용	신고사항의 진행사항
2013.12.09	기술제휴	<p>◇ 계약상대 : 스텐달 (Stendhal)</p> <p>◇ 기술의주요내용: 당사의 차세대 당뇨치료제(DPP-IV)의 단일제 (제 품명:제미글로) 및 그 복합제(제품명:제미메트)</p> <p>◇ 계약의 주요내용</p> <p>- Stendhal社は 멕시코, 베네수엘라, 콜롬비아 등 중남미 23개국에서 개발 및 판매를 담당</p> <p>- LG생명과학은 제품의 임상, 허가 및 판매에 필요한 자료 제공 그리고 완제품의 독점 공급</p> <p>- 향후, LG생명과학은 현지 제품 허가 및 판매에 따른 기술료 (Milestone Payment) 수취 및 제품공급에 따른 수익이 발생함</p> <p>◇ 기타 투자판단에 참고할 사항</p> <p>- 차세대 당뇨치료제 '제미글로(DPP-IV)'는 당사가 개발하여 2012년 6월 MFDS(식약처)로부터 승인을 획득한 당뇨병 치료제 신약임</p> <p>- '제미메트(DPP-IV + Metformin)'는 2013년 7월 MFDS로 부터 승인을 획득한 당뇨병 치료 복합제임</p> <p>- 총 마일스톤(Milestone) 최대 \$25,000,000 예상 및 향후 제품공급에 따른 수익이 발생함</p> <p>- 스텐달(Stendhal)社は 중남미 지역을 거점으로 하고 있는 제약회사- 동 제품에 관하여 국내 및 인도/중동/러시아/아프리카 등 79개국에 관하여 사노피社와 계약을 체결하였음</p> <p>- 기존 계약 및 이번 계약 지역외의 지역에 대해서 개발 및 판매 제휴를 추진할 예정임</p>	진행중
2013.06.25	제품공급	<p>◇ 계약상대 : 화동닝보 (Huadong Medicine Ningbo)</p> <p>◇ 공급제품 : 당사의 자체개발 미용필러 (제품명: 이브아르 클래식, 이브아르 볼륨)</p> <p>◇ 계약의 주요내용</p> <p>- 화동닝보(계약상대): 중국내 판매 및 상업화 권리 획득</p> <p>- 계약내용: 10년간 완제품 독점 공급 및 기술료 수취</p> <p>◇ 기타 투자판단에 참고할 사항</p> <p>- 본계약은 현지 의약품허가당국의 허가가 필요합니다.</p> <p>- 계약체결회사는 中화동닝보 의약그룹의 성형/미용제품에 특화된 자회사 입니다.</p> <p>- 향후 수시공시사항에 해당이 될 경우 재공시 할 예정입니다.</p>	진행중

2012.12. 28	기술제휴	<p>◇ 계약상대 : 사노피-아벤티스 (Sanofi-aventis)</p> <p>◇ 기술의주요내용 : 차세대 당뇨치료제(DPP-IV)의 단일제 및 복합제</p> <p>◇ 계약의 주요내용</p> <p>- Sanofi社は 러시아, 중동, 인도, 아프리카 등 약 80개국에서 개발 및 판매를 담당</p> <p>- LG생명과학은 제품의 원제 및 완제를 생산하여 공급</p> <p>◇ 기타 투자판단에 참고할 사항</p> <p>- 차세대 당뇨치료제(DPP-IV)는 당사가 개발하여 2012년 6월 K-FDA로부터 승인을 획득한 당뇨병 치료제 신약임</p> <p>- 총 마일스톤(Milestone payment)는 최대 약 1,000억 확보 및 향후 매출 발생에 따른 판매로열티 수취가 예상됨</p> <p>- 국내시장은 사노피-아벤티스 코리아와 공동판매 계약을 체결한 바 있음</p> <p>- 이번 계약 지역외의 지역에 대해서 직접판매 및 제휴를 추진할 예정임</p>	진행중
2012.11. 8	상품공급	<p>◇ 체결계약명 : 부스틴 장기공급계약 체결</p> <p>◇ 계약금액 : 51,678,159,000원</p> <p>◇ 계약상대 : INTERVET DO BRAZIL VETERINARIA</p> <p>◇ 판매, 공급지역 : 브라질</p> <p>◇ 계약기간</p> <p>- 시작 : 2013-01-01</p> <p>- 종료 : 2017-12-31</p> <p>◇ 기타 투자판단에 참고할 사항</p> <p>- 적용환율:1,091.50원/USD (11/06일 매매기준)</p>	진행중
2012.11. 7	기술제휴	<p>◇ 계약상대 : 日 모치다(Mochida Pharmaceutical)</p> <p>◇ 기술의주요내용 : 항체 바이오시밀러</p> <p>◇ 계약의 주요내용</p> <p>- 항체 바이오시밀러의 한국 및 일본 공동 개발 을 통한 상업화 추진 - 기술수출료 수취 및 단계별 마일스톤(milestone payment)확보 - 임상샘플 및 제품 공급</p> <p>◇ 기타 투자판단에 참고할 사항</p> <p>- 계약상대인 일본 모치다社は 1913년에 설립된 의약품, 의료기기, 헬스케어 전문기업으로 일본 제약사중 유일하게 바이오시밀러 제품 개발/등록을 경험한 회사임</p> <p>- 향후, 한국과 일본에서 공동 실시한 풍부한 임상자료를 바탕으로 신형개발 국가를 중심으로 다양한 형태의 제휴를 통해 해외 항체 바이오 시밀러 시장에 본격 진출할 계획</p>	진행중

2012. 2. 7	해외/국내 제네릭 사업 확대	<p>◇ 목적</p> <ul style="list-style-type: none"> - 안정된 마케팅 파트너(Pfizer)확보로 국내 제네릭 사업기반 구축 - 향후 당사의 제네릭 사업 인프라를 활용한 해외 시장 진출 <p>◇ 세부내용</p> <p>1. 국내시장</p> <ul style="list-style-type: none"> - LG생명과학은 개발/생산/허가 담당 - Pfizer는 국내 판매 담당 <p>2. 해외시장</p> <ul style="list-style-type: none"> - LG생명과학은 사업 인프라를 활용하여 해외시장 진출 <p>◇ 기대효과</p> <ul style="list-style-type: none"> - 제네릭 개발/생산 인프라 확보 - 국내 생산 매출 및 해외 판매 매출 증대 	진행중
2012. 1.31	신규시설투자	<p>◇ 투자금액 : 38,000,000,000원</p> <p>◇ 투자목적 : 임상 샘플 및 초기 상업화 제품 생산시설 확보</p> <p>향제 바이오 의약품 생산시설</p> <p>◇ 투자기간</p> <ul style="list-style-type: none"> - 시작일 : 2012.02.01 - 종료일 : 2013.12.31 	진행중
2011.2.28	세포배양 독감백신 의 美Novavax社와 전략적 제휴	<p>◇ 목적: 신기술 독감백신 시장 진입을 위해 美 Novavax社와 개발 및 상업화를 위한 전략적 제휴 체결</p> <p>◇ 세부내용</p> <ul style="list-style-type: none"> - 세포배양 독감백신의 기술제휴 및 판권확보 - 당사는 국내(독점권리) 및 신흥시장(비독점권리)에 대한 생산, 마케팅 권리 획득 <p>◇ 기대효과</p> <ul style="list-style-type: none"> - 신기술 독감백신 시장 진입 및 사회 안전 인프라 기여 <p>◇ 장애요인</p> <ul style="list-style-type: none"> - 해당국가 의약품허가당국의 허가 필요 	진행중
2010.11.10	당뇨치료제 신약의 터키 NOBEL社와 전 략적 제휴	<p>◇ 목적: 터키 당뇨시장 진출을 위해 터키 NOBEL社와 개발 및 상 업화를 위한 전략적 제휴 체결</p> <p>◇ 세부내용</p> <ul style="list-style-type: none"> - 치료제명: DPP-IV계열의 당뇨치료제 - NOBEL社 : 터키 내 임상, 허가 등의 개발 및 상업화 권리 - 당사 : 기술수출료/로열티 수취 및 의약품 수출 <p>◇ 기대효과</p> <ul style="list-style-type: none"> - 200만불의 기술료 확보 (최초 기술료 100만불 포함) - 상업화 성공시 판매 로열티 확보 - 매출 증대 <p>◇ 장애요인</p> <ul style="list-style-type: none"> - 현지 의약품허가당국의 허가 필요 	진행중
2010.1.18	부스틴(젯소산유축 진제) 장기공급계약 체결	<p>◇ 계약내역</p> <ul style="list-style-type: none"> - 계약금액 : 37,702,560,000원 <p>◇ 계약상대: Ghazi Brothers (파키스탄)</p> <p>◇ 계약기간</p> <ul style="list-style-type: none"> - 시작일 : 2010-01-15 - 종료일 : 2014-12-31 <p>◇ 계약(수주)일자 : 2010-01-15</p>	진행중

2. 주주총회 의사록 요약

주총일자	안 건	결 의 내 용	비고
제12기 주주총회 ('14.3.14)	제1호 의안 : 제12기 재무제표(안) 승인의 건	제1호 ~ 제5호 안건 원안대로 결의	-
	제2호 의안 : 정관 일부 변경의 건		
	제3호 의안 : 이사 선임의 건		
	제4호 의안 : 감사위원회 위원 선임의 건		
	제5호 의안 : 이사 보수한도 승인의 건		
제11기 주주총회 ('13.3.15)	제1호 의안 : 제11기 재무제표(안) 승인의 건	제1호 ~ 제4호 안건 원안대로 결의	-
	제2호 의안 : 이사 선임의 건		
	제3호 의안 : 감사위원회 위원 선임의 건		
	제4호 의안 : 이사 보수한도 승인의 건		
제10기 주주총회 ('12.3.16)	제1호 의안 : 제10기 대차대조표, 손익계산서 및 이익잉여금처분계산서(안) 승인의 건	제1호 ~ 제3호 안건 원안대로 결의	-
	제2호의안 : 이사 선임의 건		
	제3호의안 : 이사 보수한도 승인의 건		

3. 우발채무 등

가. 중요한 소송사건

당기 보고기간종료일 현재 연결기업을 상대로 약제상한금액 과다책정에 따른 손해배상청구 소송(소송금액: 1,920백만원) 및 특허침해 관련소송(소송금액: 382백만원)이 각각 대법원에서 3심, 서울고등법원에서 2심 계류중에 있습니다.

이외에도 다수의 회사와 정상적인 영업과정에서 발생한 소송, 분쟁 및 규제기관의 조사 등이 진행 중에 있습니다. 이에 따른 자원의 유출금액 및 시기는 불확실하며 당사의 경영진은 이러한 소송의 결과가 당사의 재무상태에 중요한 영향을 미치지 않을 것으로 판단하고 있습니다.

나. 그 밖의 우발채무

1) 보고기간종료일 현재 연결기업은 2001년 4월 1일자로 (주)LG로부터 분할되어 설립된 (주)LG화학과 (주)LG생활건강의 2001년 4월 1일 기준의 채무와 분할회사인 (주)LG의 2002년 8월 1일 기준의 채무에 대하여 연대보증의무를 지고 있습니다.

2) 보고기간종료일 현재 영업활동과 관련하여 연결기업이 제공받은 주요 지급보증내역은 다음과 같습니다.

(단위: 백만원)					
제 공 처	보증내역	당 기		전 기	
		한 도	금 액	한 도	금 액
우리은행	무역금융 등	3,083	280	2,143	237
신한은행	수입신용장 및 매입외환	10,553	-	10,711	592
기업은행	무역어음대출 등	6,221	1,915	6,284	786
합 계		19,857	2,195	19,138	1,615

또한, 당기 보고기간종료일 현재 연결기업은 서울보증보험(주)로부터 이행계약 등과 관련하여 309백만원의 지급보증을 제공받고 있습니다.

3) 보고기간종료일 현재 당사의 매출채권할인 등의 약정사항 내역은 다음과 같습니다.

(단위: 백만원)			
금융기관	당 기	전 기	내 용
신한은행 등	22,161	41,773	매입외환약정
우리은행 등	22,000	18,000	당좌차월약정
우리은행 등	39,000	38,500	구매카드거래약정
하나은행	28,553	-	포괄한도대출약정

4. 견질 또는 담보용 어음·수표 현황

(기준일 : 2013년 12월 31일)

(단위 : 원)

제 출 처	매 수	금 액	비 고
은 행	-	-	-
금융기관(은행제외)	-	-	-
법 인	-	-	-
기타(개인)	-	-	-

5. 제재현황 등 그 밖의 사항

일자	대상자	내용	사유	근거법령	회사의 이행현황	대책
11. 6. 19.	법인	과징금 705백만원 시정명령	부당한 공동행위	독점규제 및 공정 거래에 관한 법률 제19조	행정소송 및 조정 - 조정된 과징금 납부 (705백만원)	공정거래 사내진단 교육 강화

6. 보고기간종료일 후 주요 사건

- 해당사항이 없음

7. 녹색경영

당사는 아래와 같이 환경부에서 지정한 녹색기업 입니다.

조치기관	지정 사업장	지정기간	주요내용
환경부	익산공장	'12. 7. 6 ~ '15. 7. 5	기존의 규제 중심적 환경정책에서 벗어나 기업 스스로가 환경성을 평가하고 개선계획을
	온산공장	'08. 8. 5 ~ '13. 8. 4	

			실행토록 하여 사업장의 자율적 환경관리 체제 구축
--	--	--	--------------------------------

(1) 환경물질 배출사항

당사는 대기, 수질등의 오염물질을 배출허용기준보다 50% 이상 강화된 내부기준으로 관리하고 있으며, 실제 배출농도는 법규대비 30% 이내에서 배출하고 있습니다.

(2) 환경물질 처리 시설

- 대기 : Scrubber, 활성탄흡착탑, RTO, 플라즈마 산화시설
- 수질 : 물리, 화학 및 생물학적 처리시설

(3) 환경물질 배출 및 처리에 관한 정부 규제

익산공장은 특정 수질 및 대기 오염물질 사용이 극히 미미하고 방지시설을 최적화 하여 운영하고 있으며 환경 법규 외 별도의 규제는 없습니다. 온산공장은 국가산업단지에 속하며, 산업단지에 특화된 환경물질 배출규제를 받고 있습니다.

(4) 향후 환경개선 설비 투자 계획

- 대기/악취/VOC 방지시설 개선 및 신규도입 투자
- 폐수처리장 증설 투자
- 온실가스 및 에너지절감을 위한 그린경영 목표수립 및 시행

(5) 기타

- 1사 1하천 보전활동, '08년 1사 1하천 우수사업장 선정(온산공장)
- 에너지 저감 및 온실가스 배출저감 자발적 협약 체결(에너지관리공단)
- 화학물질 배출저감 자발적 협약 체결(울산시, 낙동강환경청)

8. 가족친화기업인증

당사는 2008년 12월 29일 여성가족부로부터 [가족친화사회환경 조성 촉진 등에 관한 법률] 제 15조에 따라 가족친화기업으로 인증받았음 (재인증: 2011년 11월 22일)

- 유효기간 : 2008.12.29 ~ 2013.12.28

9. 단기매매차익 미환수 현황

- 해당사항 없음

당사는 공시대상 기간중 단기매매차익 발생사실을 증권선물위원회(금융감독원장)로 부터 통보받은 바 없습니다.

10. 외국지주회사의 자회사 현황

- 해당사항 없음

XI. 재무제표 등

연결 재무상태표

제 12 기 2013.12.31 현재
제 11 기 2012.12.31 현재
제 10 기 2011.12.31 현재

(단위 : 원)

	제 12 기	제 11 기	제 10 기
자산			
유동자산	232,856,598,674	247,882,028,723	220,915,352,320
현금및현금성자산	24,350,323,811	41,493,148,106	47,830,067,587
파생상품자산			101,073,449
매출채권	103,303,566,774	109,290,060,714	88,669,657,708
기타채권	2,583,225,602	2,400,731,741	2,028,269,853
기타금융자산	992,307,977	630,066,409	3,938,030,082
기타유동자산	1,647,309,230	2,924,312,303	1,194,081,812
당기법인세자산	135,232,156	356,966,920	351,426,640
재고자산	99,844,633,124	90,786,742,530	76,802,745,189
비유동자산	379,129,773,857	320,932,303,894	279,313,580,813
당기손익인식금융자산	28,664,945	28,094,134	81,175,297
기타채권	1,459,297,788	1,438,331,037	1,496,693,922
매도가능금융자산	1,264,298,638	1,264,298,638	1,264,298,638
기타금융자산	5,211,767,692	5,037,288,992	5,136,472,321
기타비유동자산	41,213,122		
이연법인세자산	32,189,771,932	30,772,553,284	26,949,790,594
유형자산	303,957,909,409	252,948,075,479	218,033,743,024
무형자산	34,976,850,331	29,443,662,330	26,351,407,017
자산총계	611,986,372,531	568,814,332,617	500,228,933,133
부채			
유동부채	166,308,714,394	118,181,593,516	98,235,630,937
매입채무	37,490,681,415	45,052,462,454	33,548,994,376
기타채무	28,705,022,738	26,166,713,539	20,241,047,952
차입금	81,670,286,186	24,919,603,756	27,691,232,257
기타금융부채	11,424,969,002	13,201,743,290	6,424,251,791
당기법인세부채	105,288,463	14,098,065	
충당부채	1,115,893,325	1,148,753,013	1,100,625,603
기타유동부채	5,796,573,265	7,678,219,399	9,229,478,958
비유동부채	192,009,033,263	197,971,857,326	154,297,261,739
차입금	165,719,760,821	175,859,045,086	135,700,335,582
기타금융부채	5,760,639,094	4,408,132,269	4,774,686,111

퇴직급여부채	19,353,270,049	16,592,957,045	10,551,189,718
총당부채	1,175,363,299	1,111,722,926	3,271,050,328
부채총계	358,317,747,657	316,153,450,842	252,532,892,676
자본			
자본금	84,066,030,000	84,066,030,000	84,066,030,000
자본잉여금	147,045,545,174	147,045,545,174	147,045,545,174
이익잉여금	23,692,043,051	22,468,017,306	17,116,797,390
기타자본	(1,358,231,067)	(918,710,705)	(532,332,107)
지배기업의 소유주지분	253,445,387,158	252,660,881,775	247,696,040,457
비지배지분	223,237,716		
자본총계	253,668,624,874	252,660,881,775	247,696,040,457
자본과부채총계	611,986,372,531	568,814,332,617	500,228,933,133

연결 포괄손익계산서

제 12 기 2013.01.01 부터 2013.12.31 까지

제 11 기 2012.01.01 부터 2012.12.31 까지

제 10 기 2011.01.01 부터 2011.12.31 까지

(단위 : 원)

	제 12 기	제 11 기	제 10 기
매출액	417,344,597,956	406,006,951,754	381,498,826,136
매출원가	216,974,478,213	221,508,401,328	213,814,572,793
매출총이익	200,370,119,743	184,498,550,426	167,684,253,343
판매비와관리비	185,975,229,420	169,256,839,897	155,920,628,140
영업이익(손실)	14,394,890,323	15,241,710,529	11,763,625,203
금융수익	2,303,219,716	3,035,390,008	2,333,744,751
금융원가	10,355,924,136	10,262,155,793	8,423,951,229
기타수익	5,839,149,691	5,875,093,207	5,877,285,110
기타비용	7,129,691,055	5,853,107,545	7,264,665,531
법인세비용차감전순이익(손실)	5,051,644,539	8,036,930,406	4,286,038,304
법인세비용	1,763,893,637	(494,069,726)	(1,408,061,694)
당기순이익(손실)	3,287,750,902	8,531,000,132	5,694,099,998
기타포괄손익	(2,497,113,403)	(3,566,158,814)	(4,984,631,894)
후속적으로 당기손익으로 재분류되지 않는 항목			
확정급여제도의 재측정요소	(2,037,100,426)	(3,179,780,216)	(4,546,719,204)
후속적으로 당기손익으로 재분류 될 수 있는 항목			
해외사업장 외화환산차이	(460,012,977)	(386,378,598)	(437,912,690)
총포괄손익	790,637,499	4,964,841,318	709,468,104

당기순이익(손실)의 귀속			
지배기업 소유주지분	3,261,126,171	8,531,000,132	5,694,099,998
비지배지분	26,624,731		
포괄손익의 귀속			
지배기업 소유주지분	784,523,783	4,964,841,318	709,468,104
비지배지분	6,113,716		
주당이익			
기본주당이익(손실)	194	507	339
희석주당이익(손실)	194	507	339

연결 자본변동표

제 12 기 2013.01.01 부터 2013.12.31 까지

제 11 기 2012.01.01 부터 2012.12.31 까지

제 10 기 2011.01.01 부터 2011.12.31 까지

(단위 : 원)

			자본						
			자본금	자본잉여금	이익잉여금	기타자본	지배기업소유주지분	비지배자분	자본 합계
2011.01.01 (기초자본)			84,066,030,000	147,045,545,174	15,969,416,596	(94,419,417)	246,986,572,353		246,986,572,353
자본의 변동	포괄손익	당기순이익(손실)			5,694,099,998		5,694,099,998		5,694,099,998
		확정급여제도의 재측정요소			(4,546,719,204)		(4,546,719,204)		(4,546,719,204)
		해외사업장 외화환산차이				(437,912,690)	(437,912,690)		(437,912,690)
		총포괄손익			1,147,380,794	(437,912,690)	709,468,104		709,468,104
	자기주식의 취득								
	연결범위의 변동								
2011.12.31 (기말자본)			84,066,030,000	147,045,545,174	17,116,797,390	(532,332,107)	247,696,040,457		247,696,040,457
2012.01.01 (기초자본)			84,066,030,000	147,045,545,174	17,116,797,390	(532,332,107)	247,696,040,457		247,696,040,457
자본의 변동	포괄손익	당기순이익(손실)			8,531,000,132		8,531,000,132		8,531,000,132
		확정급여제도의 재측정요소			(3,179,780,216)		(3,179,780,216)		(3,179,780,216)
		해외사업장 외화환산차이				(386,378,598)	(386,378,598)		(386,378,598)
		총포괄손익			5,351,219,916	(386,378,598)	4,964,841,318		4,964,841,318
	자기주식의 취득								
	연결범위의 변동								
2012.12.31 (기말자본)			84,066,030,000	147,045,545,174	22,468,017,306	(918,710,705)	252,660,881,775		252,660,881,775
2013.01.01 (기초자본)			84,066,030,000	147,045,545,174	22,468,017,306	(918,710,705)	252,660,881,775		252,660,881,775
자본의 변동	포괄손익	당기순이익(손실)			3,261,126,171		3,261,126,171	26,624,731	3,287,750,902
		확정급여제도의 재측정요소			(2,037,100,426)		(2,037,100,426)		(2,037,100,426)
		해외사업장 외화환산차이				(439,501,962)	(439,501,962)	(20,511,015)	(460,012,977)
		총포괄손익			1,224,025,745	(439,501,962)	784,523,783	6,113,716	790,637,499
	자기주식의 취득					(18,400)	(18,400)		(18,400)
	연결범위의 변동							217,124,000	217,124,000
2013.12.31 (기말자본)			84,066,030,000	147,045,545,174	23,692,043,051	(1,358,231,067)	253,445,387,158	223,237,716	253,668,624,874

연결 현금흐름표

제 12 기 2013.01.01 부터 2013.12.31 까지

제 11 기 2012.01.01 부터 2012.12.31 까지

제 10 기 2011.01.01 부터 2011.12.31 까지

(단위 : 원)

	제 12 기	제 11 기	제 10 기
영업활동현금흐름	15,066,678,064	13,255,285,294	19,775,068,644
1. 영업으로부터 창출된 현금흐름	25,119,972,349	22,892,842,202	25,747,136,671
2. 이자의 수취	823,253,170	2,008,047,190	1,538,816,619
3. 이자의 지급	(9,341,098,267)	(9,208,084,508)	(7,105,835,524)
4. 법인세의 납부	(1,535,449,188)	(2,437,519,590)	(405,049,122)
투자활동현금흐름	(78,970,598,105)	(57,013,289,022)	(60,933,727,065)
1. 투자활동으로 인한 현금의 유입액	2,376,366,840	6,526,443,539	11,750,768,157
(1) 기타금융자산의 감소		3,026,000,000	7,052,000,000
(2) 기타비유동금융자산의 감소	705,383,925	3,085,802,598	4,699,764,008
(3) 유형자산의 처분	1,453,858,915	53,640,941	(995,851)
(4) 무형자산의 처분		361,000,000	
(5) 종속기업의 취득	217,124,000		
2. 투자활동으로 인한 현금의 유출액	(81,346,964,945)	(63,539,732,561)	(72,684,495,222)
(1) 기타비유동금융자산의 증가	(1,006,264,488)	(3,013,792,794)	(1,220,892,534)
(2) 유형자산의 취득	(71,586,953,464)	(53,513,328,838)	(62,315,828,629)
(3) 무형자산의 취득	(8,753,746,993)	(7,012,610,929)	(9,147,774,059)
재무활동현금흐름	47,233,717,956	37,876,676,290	65,093,440,695
1. 재무활동으로 인한 현금유입액	83,296,236,356	61,617,404,399	115,093,440,695
(1) 차입금의 증가	53,341,836,356	11,840,304,399	15,548,240,695
(2) 사채의 발행	29,954,400,000	49,777,100,000	99,545,200,000
2. 재무활동으로 인한 현금유출액	(36,062,518,400)	(23,740,728,109)	(50,000,000,000)
(1) 차입금의 상환	(36,062,500,000)	(23,740,728,109)	
(2) 사채의 상환			(50,000,000,000)
(3) 자기주식의 취득	(18,400)		
현금및현금성자산의순증가(감소)	(16,670,202,085)	(5,881,327,438)	23,934,782,274
기초현금및현금성자산	41,493,148,106	47,830,067,587	24,228,878,036
환율변동효과	(472,622,209)	(455,592,043)	(333,592,723)
기말현금및현금성자산	24,350,323,811	41,493,148,106	47,830,067,587

재무상태표

제 12 기	2013.12.31 현재
제 11 기	2012.12.31 현재
제 10 기	2011.12.31 현재

(단위 : 원)

	제 12 기	제 11 기	제 10 기
자산			
유동자산	227,555,835,673	243,021,519,528	216,471,589,255
현금및현금성자산	19,812,683,859	37,773,585,565	44,379,541,577
파생상품자산			101,073,449

매출채권	105,241,842,554	109,786,036,734	89,775,511,800
기타채권	2,424,007,971	2,273,267,229	1,850,076,644
기타금융자산	618,224,785	254,231,199	3,534,344,873
기타유동자산	1,482,182,391	2,744,810,901	870,856,289
당기법인세자산	83,597,811	317,541,471	222,139,448
재고자산	97,893,296,302	89,872,046,429	75,738,045,175
비유동자산	382,082,439,382	322,701,547,073	280,915,293,501
당기손익인식금융자산	28,664,945	28,094,134	81,175,297
기타채권	1,459,297,788	1,438,331,037	1,496,693,922
매도가능금융자산	1,264,298,638	1,264,298,638	1,264,298,638
종속기업투자	3,620,539,759	2,752,043,759	2,752,043,759
기타금융자산	5,741,264,550	5,037,288,992	5,136,472,321
이연법인세자산	31,636,921,992	30,465,555,088	26,718,313,482
유형자산	303,541,744,679	252,531,588,327	217,474,868,604
무형자산	34,789,707,031	29,184,347,098	25,991,427,478
자산총계	609,638,275,055	565,723,066,601	497,386,882,756
부채			
유동부채	163,649,776,638	115,848,966,864	96,131,441,135
매입채무	36,840,427,749	44,546,567,666	33,006,606,950
기타채무	28,541,069,768	26,421,818,352	20,241,047,952
차입금	81,670,286,186	24,635,848,700	27,691,232,257
기타금융부채	9,869,144,203	11,509,672,429	4,954,250,885
충당부채	1,115,893,325	1,148,753,013	1,100,625,603
기타유동부채	5,612,955,407	7,586,306,704	9,137,677,488
비유동부채	191,934,847,908	197,971,857,326	154,297,261,739
차입금	165,719,760,821	175,859,045,086	135,700,335,582
기타금융부채	5,760,639,094	4,408,132,269	4,774,686,111
퇴직급여부채	19,279,084,694	16,592,957,045	10,551,189,718
충당부채	1,175,363,299	1,111,722,926	3,271,050,328
부채총계	355,584,624,546	313,820,824,190	250,428,702,874
자본			
자본금	84,066,030,000	84,066,030,000	84,066,030,000
자본잉여금	147,045,545,174	147,045,545,174	147,045,545,174
이익잉여금	22,942,360,135	20,790,933,637	15,846,871,108
기타자본	(284,800)	(266,400)	(266,400)
자본총계	254,053,650,509	251,902,242,411	246,958,179,882
자본과부채총계	609,638,275,055	565,723,066,601	497,386,882,756

포괄손익계산서

제 12 기 2013.01.01 부터 2013.12.31 까지

제 11 기 2012.01.01 부터 2012.12.31 까지

제 10 기 2011.01.01 부터 2011.12.31 까지

(단위 : 원)

	제 12 기	제 11 기	제 10 기
매출액	407,954,501,782	397,623,171,338	372,487,090,281
매출원가	216,641,599,030	220,339,673,148	212,757,444,868
매출총이익	191,312,902,752	177,283,498,190	159,729,645,413
판매비와관리비	175,893,593,963	162,413,744,027	148,209,753,590
영업이익(손실)	15,419,308,789	14,869,754,163	11,519,891,823
금융수익	1,912,723,938	2,799,187,172	2,165,812,922
금융원가	9,820,025,677	10,149,335,648	8,362,122,769
기타수익	5,755,164,527	5,875,093,207	5,875,878,709
기타비용	7,118,040,766	5,842,278,801	6,857,220,627
법인세비용차감전순이익(손실)	6,149,130,811	7,552,420,093	4,342,240,058
법인세비용	1,960,603,887	(571,422,652)	(1,453,932,235)
당기순이익(손실)	4,188,526,924	8,123,842,745	5,796,172,293
기타포괄손익	(2,037,100,426)	(3,179,780,216)	(4,546,719,204)
후속적으로 당기손익으로 재분류되지 않는 항목			
확정급여제도의 재측정요소	(2,037,100,426)	(3,179,780,216)	(4,546,719,204)
총포괄손익	2,151,426,498	4,944,062,529	1,249,453,089
주당이익			
기본주당이익(손실)	249	483	345
희석주당이익(손실)	249	483	345

자본변동표

제 12 기 2013.01.01 부터 2013.12.31 까지

제 11 기 2012.01.01 부터 2012.12.31 까지

제 10 기 2011.01.01 부터 2011.12.31 까지

(단위 : 원)

			자본				
			자본금	자본잉여금	이익잉여금	기타자본	자본 합계
2011.01.01 (기초자본)			84,066,030,000	147,045,545,174	14,597,418,019	(266,400)	245,708,726,793
자본의 변동	포괄손익	당기순이익(손실)			5,796,172,293		5,796,172,293
		확정급여제도의 재측정요소			(4,546,719,204)		(4,546,719,204)
		총포괄손익			1,249,453,089		1,249,453,089
	자기주식의 취득						
2011.12.31 (기말자본)			84,066,030,000	147,045,545,174	15,846,871,108	266,400	246,958,179,882
2012.01.01 (기초자본)			84,066,030,000	147,045,545,174	15,846,871,108	(266,400)	246,958,179,882
자본의 변동	포괄손익	당기순이익(손실)			8,123,842,745		8,123,842,745
		확정급여제도의 재측정요소			(3,179,780,216)		(3,179,780,216)
		총포괄손익			4,944,062,529		4,944,062,529
	자기주식의 취득						
2012.12.31 (기말자본)			84,066,030,000	147,045,545,174	20,790,933,637	(266,400)	251,902,242,411
2013.01.01 (기초자본)			84,066,030,000	147,045,545,174	20,790,933,637	(266,400)	251,902,242,411

자본의 변동	포괄손익	당기순이익(손실)			4,188,526,924		4,188,526,924
		확정급여제도의 재측정요소			(2,037,100,426)		(2,037,100,426)
		총포괄손익			2,151,426,498		2,151,426,498
	자기주식의 취득					(18,400)	(18,400)
2013.12.31 (기말자본)			84,066,030,000	147,045,545,174	22,942,360,135	(284,800)	254,053,650,509

현금흐름표

제 12 기 2013.01.01 부터 2013.12.31 까지

제 11 기 2012.01.01 부터 2012.12.31 까지

제 10 기 2011.01.01 부터 2011.12.31 까지

(단위 : 원)

	제 12 기	제 11 기	제 10 기
영업활동현금흐름	14,939,725,382	12,846,289,325	19,561,767,025
1. 영업으로부터 창출된 현금흐름	25,177,842,591	22,430,822,827	25,414,532,683
2. 이자의 수취	535,871,265	1,932,325,187	1,522,426,498
3. 이자의 지급	(9,252,528,132)	(9,142,498,798)	(7,060,818,886)
4. 법인세의 납부	(1,521,460,342)	(2,374,359,891)	(314,373,270)
투자활동현금흐름	(80,301,821,917)	(56,924,121,547)	(61,311,606,921)
1. 투자활동으로 인한 현금의 유입액	2,201,994,703	6,563,806,327	11,740,778,886
(1) 기타금융자산의 감소		3,026,000,000	7,052,000,000
(2) 기타비유동금융자산의 감소	748,135,788	3,123,559,452	4,689,774,737
(3) 유형자산의 처분	1,453,858,915	53,246,875	(995,851)
(4) 무형자산의 처분		361,000,000	
2. 투자활동으로 인한 현금의 유출액	(82,503,816,620)	(63,487,927,874)	(73,052,385,807)
(1) 기타비유동금융자산의 증가	(1,535,761,346)	(3,024,376,123)	(1,220,892,534)
(2) 종속기업투자	(868,496,000)		(395,955,000)
(3) 유형자산의 취득	(71,360,409,877)	(53,450,940,822)	(62,287,764,214)
(4) 무형자산의 취득	(8,739,149,397)	(7,012,610,929)	(9,147,774,059)
재무활동현금흐름	47,448,356,706	37,569,371,891	65,093,440,695
1. 재무활동으로 인한 현금유입액	83,510,875,106	61,310,100,000	115,093,440,695
(1) 차입금의 증가	53,556,475,106	11,533,000,000	15,548,240,695
(2) 사채의 발행	29,954,400,000	49,777,100,000	99,545,200,000
2. 재무활동으로 인한 현금의 유출액	(36,062,518,400)	(23,740,728,109)	(50,000,000,000)
(1) 차입금의 상환	(36,062,500,000)	(23,740,728,109)	
(2) 사채의 상환			(50,000,000,000)
(3) 자기주식의 취득	(18,400)		
현금및현금성자산의순증가(감소)	(17,913,739,829)	(6,508,460,331)	23,343,600,799
기초현금및현금성자산	37,773,585,565	44,379,541,577	21,035,940,778
환율변동효과	(47,161,877)	(97,495,681)	(333,592,723)
기말현금및현금성자산	19,812,683,859	37,773,585,565	44,379,541,577

1. 회계정보에 관한 사항

가. 대손충당금 설정현황

(1) 최근 3사업연도의 계정과목별 대손충당금 설정내역

(단위 : 백만원)

구 분	계정과목	채권 총액	대손충당금	대손충당금 설정률
2013년 (제12기)	매출채권	104,497	1,193	1.1%
	미수금	2,583	-	-
	합 계	105,887	1,193	
2012년 (제11기)	매출채권	109,966	676	0.6%
	미수금	3,839	-	-
	합 계	113,805	676	0.6%
2011년 (제10기)	매출채권	89,328	658	0.7%
	미수금	3,525	-	-
	합 계	92,853	658	0.7%

(2) 최근 3사업연도의 대손충당금 변동현황

(단위 : 백만원)

구 분	2013년 (제12기)	2012년 (제11기)	2011년 (제10기)
1. 기초 대손충당금 잔액합계	676	658	568
2. 순대손처리액(① - ② ± ③)	110	142	-
① 대손처리액(상각채권액)	110	142	-
② 상각채권회수액	-	-	-
③ 기타증감액	-	-	-
3. 대손상각비 계상(환입)액	627	160	90
4. 기말 대손충당금 잔액합계	1193	676	658

(3) 매출채권관련 대손충당금 설정방침

회사는 대차대조표일 현재 매출채권 등에 대하여 채권의 성격에 따라 개별적으로 손상발생 여부를 검토하고 그 이외의 수취채권에 대해서는 유사신용 특성별로 그룹화하여 집합적인 손상검토를 수행하여 대손충당금을 설정하고 있습니다.

1) 개별채권 손상검토(사고채권)

사고채권이란 지급의 거절이나 채무자의 부도, 파산, 청산, 법정관리, 화의신청,

도주, 실종 등으로 회수가 불확실한 채권을 말하며, 담보범위내 채권은 20%, 담보 초과액은 100%의 대손충당금 설정률을 적용하고 있습니다.

2) 집합적 손상검토

일반채권에 대하여 과거 대손경험율을 적용하여 대손충당금을 설정하고 있으며, 채권연령에 따라 5개월 이하 채권에 대하여는 0.5%, 5개월 초과 채권에 대해서는 10%의 대손충당금 설정률을 적용하고 있습니다.

(4) 당해 사업연도말 현재 경과기간별 매출채권잔액 현황

당기 및 전기 보고기간 종료일 현재 매출채권 및 기타채권의 내역은 다음과 같습니다.

(단위: 백만원)						
구 분	5개월 이하		5개월 초과		기타(*주1)	합 계
	의약품	정밀화학	의약품	정밀화학		
당기	50,747	3,952	5,708	-	44,090	104,497
전기	52,237	4,363	3,425	91	49,850	109,966

* 주1 : 과거경험을 고려한 결과 수출채권은 제각된 경험이 없어 연령분석 대상에서 제외하였습니다.

나. 재고자산의 보유 및 실사내역 등

(1) 당기 및 전기 보고기간종료일 현재 재고자산의 구성내역은 다음과 같습니다.

(단위 : 백만원)

사업부문	계정과목	2013년 (제12기)	2012년 (제11기)	2011년 (제10기)
의약품	상 품	6,273	4,502	6,424
	제 품	11,548	10,489	10,511
	재공품	39,211	29,943	26,167
	원재료	15,627	13,802	12,178
	저장품	6,973	8,219	7,205
	미착품	333	244	619
	소 계	79,965	67,199	63,104
정밀화학	상 품	0	0	0
	제 품	14,708	14,484	5,516
	재공품	0	1,454	2,744
	원재료	3,602	6,572	5,152
	저장품	27	25	39
	미착품	1,543	139	248
	소 계	19,880	22,674	13,699
합 계	상 품	6,273	4,501	6,424
	제 품	26,256	25,888	16,027
	재공품	39,211	31,397	28,911
	원재료	19,229	20,374	17,330
	저장품	7,000	8,244	7,244
	미착품	1,876	383	867
	소 계	99,845	90,787	76,803
총자산대비 재고자산 구성비율(%) [재고자산합계÷기말자산총계×100]		16.3 %	16.0%	15.4%
재고자산회전율(회수) [연환산 매출원가÷{(기초재고+기말재고)÷2}]		2.3회	2.6회	3.1회

당기 중 비용으로 인식한 재고자산의 원가에는 재고자산을 순실현가능가치로 감액한 평가손실 1,045백만원(전기: 607백만원)이 포함되어 있습니다.

(2) 재고자산의 실사내역 등

1. 실시일자

당사는 2013사업년도 재무제표를 작성함에 있어서 2013년 12월 28일(익산공장)과 2012년 12월 29일 (온산공장) 공장가동종료시를 기준으로 재고실사를 실시하였으며 각각 입고 및 불출내역을 가감하여 월말 재고를 산출,장부재고와 비교하였음.

2. 재고실사시 전문가의 참여 또는 감사인의 입회여부 등
당사의 재고실사시에는 2013사업년도 재무제표의 외부감사인인 한영회계법인 소속 공인회계사의 입회 하에 실시하였음.

3. 장기체화재고 등의 현황
당사는 자산의 시가가 취득원가보다 하락한 경우 시가를 대차대조표가액으로 하고 있으며, 당기말 현재 해당 재고자산에 대한 평가내역은 다음과 같음.

(단위 : 백만원)

계정과목	취득원가	보유금액	당기평가손실	기말잔액
상품	6,657	6,657	(384)	6,273
제품	28,148	28,148	(1,892)	26,256
재공품	39,211	39,211	-	39,211
원재료	19,371	19,371	(142)	19,229
저장품	7,000	7,000	-	7,000
미착품	1,876	1,876	-	1,876
합 계	102,263	102,263	(2,418)	99,845

채무증권 발행실적

(기준일 : 2013.12.31)

(단위 : 백만원, %)

발행회사	증권종류	발행방법	발행일자	권면 총액	이자율	평가등급 (평가기관)	만기일	상환 여부	주관회사
-	-	-	-	-	-	-	-	-	-
합 계	-	-	-	-	-	-	-	-	-

기업어음증권 미상환 잔액

(기준일 : 2013.12.31)

(단위 : 백만원)

잔여만기		10일 이하	10일초과 30일이하	30일초과 90일이하	90일초과 180일이하	180일초과 1년이하	1년초과 2년이하	2년초과 3년이하	3년 초과	합 계
미상환 잔액	공모	-	-	-	-	-	-	-	-	-
	사모	-	-	-	-	-	-	-	-	-
	합계	-	-	-	-	-	-	-	-	-

전자단기사채 미상환 잔액

(기준일 : 2013.12.31)

(단위 : 백만원)

잔여만기		10일 이하	10일초과 30일이하	30일초과 90일이하	90일초과 180일이하	180일초과 1년이하	합 계	발행 한도	잔여 한도
미상환	공모	-	-	-	-	-	-	-	-

잔액	사모	-	-	-	-	-	-	-	-
	합계	-	-	-	-	-	-	-	-

회사채 미상환 잔액

(기준일 : 2013.12.31)

(단위 : 백만원)

잔여만기		1년 이하	1년초과 2년이하	2년초과 3년이하	3년초과 4년이하	4년초과 5년이하	5년초과 10년이하	10년초과	합 계
미상환 잔액	공모	50,000	-	50,000	50,000	-	-	-	150,000
	사모	-	-	-	-	30,000	-	-	30,000
	합계	50,000	-	50,000	50,000	30,000	-	-	180,000

신종자본증권 미상환 잔액

(기준일 : 2013.12.31)

(단위 : 백만원)

잔여만기		1년 이하	1년초과 5년이하	5년초과 10년이하	10년초과 15년이하	15년초과 20년이하	20년초과 30년이하	30년초과	합 계
미상환 잔액	공모	-	-	-	-	-	-	-	-
	사모	-	-	-	-	-	-	-	-
	합계	-	-	-	-	-	-	-	-

조건부자본증권 미상환 잔액

(기준일 : 2013.12.31)

(단위 : 백만원)

잔여만기		1년 이하	1년초과 2년이하	2년초과 3년이하	3년초과 4년이하	4년초과 5년이하	5년초과 10년이하	10년초과 20년이하	20년초과 30년이하	30년초과	합 계
미상환 잔액	공모	-	-	-	-	-	-	-	-	-	-
	사모	-	-	-	-	-	-	-	-	-	-
	합계	-	-	-	-	-	-	-	-	-	-

XII. 부속명세서

1. 금융자산 분류방법 및 이에 대한 회계처리 방법

당사는 금융자산을 당기손익인식금융자산, 대여금 및 수취채권, 만기보유금융자산 또는 매도가능금융자산으로 분류하고 있으며 최초 인식시 공정가치로 측정하고 있습니다. 또한 당기손익인식금융자산을 제외하고는 당해 금융자산의 취득과 직접 관련되는 거래비용을 최초 측정시 공정가치에 가산하고 있습니다.

당사는 금융자산의 최초 인식시 적합한 분류를 결정하고 필요한 경우 매 보고기간종료일에 그 분류를 재검토하고 있으며, 금융자산의 정형화된 매입이나 매도는 연결기업이 해당 자산의 매입을 약정한 시점인 매매일에 인식하고 있습니다. 한편, 금융자산의 정형화된 매입이나 매도는 관련 시장의 규정이나 관행에 의하여 일반적으로 설정된 기간 내에 자산의 인도가 이루어지는 거래를 의미합니다.

당기손익인식금융자산

당기손익인식금융자산은 단기매매금융자산과 최초 인식시 당기손익인식금융자산으로 지정한 금융자산을 포함하고 있습니다. 단기간내 매각을 목적으로 취득한 금융자산은 단기매매금융자산으로 분류하고 있으며 주계약과 분리하여 회계처리하는 내재파생상품을 포함한 모든 파생상품은 해당 파생상품이 유효한 위험회피수단이나 금융보증계약으로 지정되지 않는 한 단기매매금융자산으로 분류하고 있습니다. 또한, 당기손익인식금융자산으로부터 발생하는 손익은 당기손익에 반영하고 있습니다.

한편, 당사는 최초 계약체결시 해당 계약에 내재된 파생상품이 주계약과 분리되어 회계처리되어야 하는지 여부를 평가하고 이후 해당 계약으로부터 예상되는 현금흐름에 중요한 변화를 초래하는 계약사항의 변경이 있는 경우에 한하여 이를 재검토하고 있습니다.

만기보유금융자산

당사는 만기가 고정되었고 지급금액이 확정되었거나 확정될 수 있는 비파생금융자산으로서 만기까지 보유할 적극적인 의도와 능력이 있는 경우의 금융자산을 만기보유금융자산으로 분류하고 있습니다. 만기보유금융자산은 최초 인식후 유효이자율법을 적용한 상각후원가로 측정하고 있으며 만기보유금융자산의 평가손익은 해당 자산이 제거되거나 손상차손을 인식하는 시점에 당기손익으로 인식하거나 상각과정을 거쳐 당기손익에 반영하고 있습니다.

대여금 및 수취채권

대여금 및 수취채권은 지급금액이 확정되었거나 결정가능하고 활성시장에서 거래되지 않는 비파생금융자산으로서 최초 인식후에는 유효이자율법에 따른 상각후원가에서 손상차손을 차감한 가액을 장부금액으로 계상하고 있습니다. 한편, 대여금 및 수취채권의 평가손익은 해당 자산이 제거되거나 손상차손을 인식하는 시점에 당기손익으로 인식하거나 상각과정을 거쳐 당기손익에 반영하고 있습니다.

매도가능금융자산

당사는 매도가능금융자산으로 지정한 비파생금융자산 또는 상기 언급한 세가지 범주에 포함되지 않는 금융자산을 매도가능금융자산으로 분류하고 있습니다. 매도가능금융자산은 최초 인식후 공정가치로 평가하고 이에 따른 미실현 평가손익은 자본에 반영하며 해당 자산이 제

거되거나 또는 손상차손을 인식하는 시점에 누적 평가손익을 당기손익에 반영하고 있습니다
.

공정가치

당사는 활성시장에서 거래가 이루어지는 금융자산의 경우 보고기간종료일 현재의 현행 매입 호가를 참조하여 공정가치를 결정하고 있으며 활성시장이 없는 경우에는 평가기법을 적용하여 결정하고 있습니다. 이러한 평가기법은 합리적인 판단력과 거래의사가 있는 독립된 당사자 사이의 최근 거래를 사용하는 방법, 실질적으로 동일한 다른 금융상품의 현행 공정가치를 이용할 수 있는 경우 이를 참조하는 방법, 현금흐름할인방법 및 기타 평가기법 등을 포함하고 있습니다.

상각후원가

당사는 만기보유금융자산과 대여금 및 수취채권을 상각후원가로 측정하고 있는 바, 이는 유효이자율법을 적용하여 산출한 금액에서 손상차손을 차감하여 산정되고 있습니다. 한편, 기타의 할증금이나 거래시점의 할인액, 거래비용 및 수수료는 유효이자율을 구성하는 한 부분으로 유효이자율 계산시 반영하고 있습니다.

2. 금융상품 공정가치금액, 평가방법, 가정 등

연결기업은 공정가치측정에 사용된 투입변수의 유의성을 반영하는 공정가치 서열체계에 따라 공정가치측정치를 분류하고 있으며, 공정가치 서열체계의 수준은 다음과 같습니다.

구 분	투입변수의 유의성
수준 1	동일한 자산이나 부채에 대한 활성시장의 공시가격
수준 2	직접적으로 또는 간접적으로 관측 가능한 자산이나 부채에 대한 투입변수
수준 3	관측 가능한 시장자료에 기초하지 않은 자산이나 부채에 대한 투입변수

[공정가치 서열체계]

(기준일 : 2013.12.31)

<당 기>

(단위 : 백만원)				
구 분	수준1	수준2	수준3	합 계
공정가치로 측정한 금융자산:				
당기손익인식금융자산	-	-	29	29
공정가치로 공시한 금융자산:				
현금 및 현금성자산	10	24,340	-	24,350
매출채권 및 기타채권	-	-	105,887	105,887
매출채권 및 기타채권(비유동)	-	-	1,459	1,459
매도가능금융자산	-	-	1,264	1,264
기타금융자산(유동)	-	-	992	992
기타금융자산(비유동)	-	14	5,198	5,212
소 계	19	24,354	114,800	139,164
공정가치로 공시한 금융부채:				
매입채무 및 기타채무	-	-	66,196	66,196
차입금(유동)	-	81,670	-	81,670

차입금(비유동)	-	165,720	-	165,720
기타금융부채(유동)	-	-	11,425	11,425
기타금융부채(비유동)	-	-	5,761	5,761
소 계	-	247,390	83,382	330,772

<전 기>

(단위 : 백만원)				
구 분	수준1	수준2	수준3	합 계
공정가치로 측정한 금융자산:				
당기손익인식금융자산	-	-	28	28
공정가치로 공시한 금융자산:				
현금 및 현금성자산	10	41,483	-	41,493
매출채권 및 기타채권	-	-	111,691	111,691
매출채권 및 기타채권(비유동)	-	-	1,438	1,438
매도가능금융자산	-	-	1,264	1,264
기타금융자산(유동)	-	-	630	630
기타금융자산(비유동)	-	14	5,023	5,037
소 계	10	41,497	120,046	161,553
공정가치로 공시한 금융부채:				
매입채무 및 기타채무	-	-	71,219	71,219
차입금(유동)	-	24,948	-	24,948
차입금(비유동)	-	179,464	-	179,464
기타금융부채(유동)	-	-	13,202	13,202
기타금융부채(비유동)	-	-	4,408	4,408
소 계	-	204,412	88,829	293,241

[금융상품의 장부금액과 공정가치의 비교내역]

보고기간종료일 현재 금융상품의 장부금액과 공정가치의 비교내역은 다음과 같습니다.

(단위 : 백만원)				
구 분	당 기		전 기	
	장부금액	공정가치	장부금액	공정가치
금융자산:				
현금 및 현금성자산	24,350	24,350	41,493	41,493
매출채권 및 기타채권	105,887	105,887	111,691	111,691
매출채권 및 기타채권(비유동)	1,459	1,459	1,438	1,438
당기손익인식금융자산	29	29	28	28
매도가능금융자산	1,264	1,264	1,264	1,264
기타금융자산(유동)	992	992	630	630
기타금융자산(비유동)	5,212	5,212	5,037	5,037
금융자산 합계	139,193	139,193	161,581	161,581
금융부채:				
매입채무 및 기타채무	66,196	66,196	71,219	71,219
차입금(유동)	81,670	81,670	24,920	24,948
차입금(비유동)	165,720	165,720	175,859	179,464
기타금융부채(유동)	11,425	11,425	13,202	13,202
기타금융부채(비유동)	5,761	5,761	4,408	4,408
금융부채 합계	330,772	330,772	289,608	293,241

연결기업은 상기 금융상품 중 매출채권 및 기타채권, 기타금융자산, 매입채무 및 기타채무, 유동성차입금 및 기타금융부채에 대해 상각후원가로 측정하고 있으며, 비유동차입금(유동성 대체된 사채 포함) 경우 상기 공정가치는 보고기간종료일 현재 유사신용등급의 시장이자율을 참조하여 현금흐름할인법에 따라 측정하였습니다.

【 전문가의 확인 】

1. 전문가의 확인

-해당사항 없음

2. 전문가와의 이해관계

-해당사항 없음