

# 목 차

사 업 보 고 서 .....	1
【 대표이사 등의 확인 】 .....	2
I. 회사의 개요 .....	3
1. 회사의 개요 .....	3
2. 회사의 연혁 .....	4
3. 자본금 변동사항 .....	5
4. 주식의 총수 등 .....	7
5. 의결권 현황 .....	7
6. 배당에 관한 사항 등 .....	8
II. 사업의 내용 .....	9
III. 재무에 관한 사항 .....	25
IV. 감사인의 감사의견 등 .....	28
V. 이사의 경영진단 및 분석의견 .....	29
VI. 이사회 등 회사의 기관 및 계열회사에 관한 사항 .....	32
1. 이사회에 관한 사항 .....	32
2. 감사제도에 관한 사항 .....	33
3. 주주의 의결권 행사에 관한 사항 .....	35
4. 계열회사 등의 현황 .....	35
VII. 주주에 관한 사항 .....	37
VIII. 임원 및 직원 등에 관한 사항 .....	39
1. 임원 및 직원의 현황 .....	39
2. 임원의 보수 등 .....	39
IX. 이해관계자와의 거래내용 .....	42
X. 그 밖에 투자자 보호를 위하여 필요한 사항 .....	44
XI. 재무제표 등 .....	47
XII. 부속명세서 .....	208
【 전문가의 확인 】 .....	209
1. 전문가의 확인 .....	209
2. 전문가와의 이해관계 .....	209

# 사 업 보 고 서

(제 13 기)

사업연도      2013년 01월 01일      부터  
                  2013년 12월 31일      까지

금융위원회

한국거래소 귀중

2014년      3월      31일

제출대상법인 유형 :

주권상장법인

면제사유발생 :

해당사항 없음

회      사      명 :

주식회사 CMG제약

대 표 이 사 :

김정호

본 점 소 재 지 :

서울시 강남구 논현동 204-5 MJL빌딩 7층

(전 화) 02-3453-8816

(홈페이지) <http://cmgpharma.co.kr>

작 성 책 임 자 :

(직 책) 사장                      (성 명) 윤경욱

(전 화) 070-4077-3759

## 【 대표이사 등의 확인 】

### 【 대표이사 등의 확인 】

#### 확 인 서

우리는 당사의 대표이사 및 신고업무담당이사로서 이 공시서류의 기재내용에 대해 상당한 주의를 다하여 직접 확인·검토한 결과, 중요한 기재사항의 기재 또는 표시의 누락이나 허위의 기재 또는 표시가 없고, 이 공시서류에 표시된 기재 또는 표시사항을 이용하는 자의 중대한 오해를 유발하는 내용이 기재 또는 표시되지 아니하였음을 확인합니다.

또한, 당사는 「주식회사의외부감사에관한법률」 제2조의2 및 제2조의3의 규정에 따라 내부회계관리제도를 마련하여 운영하고 있음을 확인합니다.(「주식회사의외부감사에관한법률」 제2조에 의한 외감대상법인에 한함)

2014. 3. 31

【 주식회사 CMG제약 】

대표이사 【 김정호 】 (서명)

신고업무담당이사 【 윤경옥 】 (서명)

# I. 회사의 개요

## 1. 회사의 개요

가. 연결대상 종속회사 개황(연결재무제표를 작성하는 주권상장법인이 사업보고서, 분기·반기보고서를 제출하는 경우에 한함)

(단위 : 백만원)

상호	설립일	주소	주요사업	직전사업연도말 자산총액	지배관계 근거	주요종속 회사 여부
스카이뉴홀딩스	2006.03.06	서울특별시 강남구 논현동 97-27 싸이칸빌딩 별관 5층	경영컨설팅 및 벤처기업컨설팅	81	의결권의 과반수 이상 소유	×
SGN몽골	2005.08.22	울란바타르시 바양골구 제7동 엔비 시 울근출루 Cass town	테트라스 원료개발, 발굴, 투 자 및 의료사업, 무역 등	-	의결권의 과반 이상 소유	×

주1) 주요종속회사 해당 근거:

- (1) 직전연도 자산총액이 지배회사 자산총액의 10% 이상인 종속회사
- (2) 직전연도 자산총액이 500억원 이상인 종속회사
- (3) 기타 지배회사에 미치는 영향이 크다고 판단하는 종속회사

주2) SGN(몽골)은 해외종속회사로 2009년 전액 손상으로 장부가액이 제거되었으며, 이후 실질적인 폐업상태입니다.

## 나. 회사의 법적, 상업적 명칭

당사의 명칭은 '주식회사 CMG제약'이라고 표기합니다. 또한 영문으로는 'CMG Pharmaceutical Co., Ltd.'라 표기합니다. 약식으로 표기할 경우에는 '(주)CMG제약'이라고 표기합니다.

## 다. 설립일자 및 존속기간

당사는 에머슨퍼시픽(주)에서 2001년 08월 01일에 기업(인적)분할하여 재설립되었으며, 2001년 08월 31일에 코스닥시장에 재상장되었습니다.

## 라. 본점의 주소, 전화번호 및 홈페이지

주소 : 서울시 강남구 논현동 204-5 MJL빌딩 7층

공장 : 경기도 시흥시 정왕동 1234-3

전화 : 02-3453-8816

홈페이지 : <http://www.cmgpharma.co.kr>

## 마. 중소기업 해당여부

당사는 중소기업기본법 제2조 및 중소기업기본법 시행령 제3조에 의거 중소기업에 해당됩니다.

## 바. 주요사업의 내용

당사는 구법인 분할재설립 이래 피혁사업을 영위해왔으나 업체의 난립, 중국업체의 진출 및 인건비 상승과 인력난 등의 영향으로 인한 성장세와 수익성의 악화로 2006년 05월 제약사업에 진출, 2008년 02월 (주)셀라트팜코리아와의 합병을 거쳐 현재 의약품 제조 및 판매의 제약사업을 주된 사업으로 영위하고 있습니다. 기타의 자세한 사항은 동 보고서 'II. 사업의 내용'을 참조하시기 바랍니다.

## 사. 계열회사에 관한 사항

본 보고서 작성일 현재 당사를 제외한 계열회사는 2개사입니다.

회 사 명	상장여부	지분율	주요사업
SGN(몽골)	비상장	100%	테트라스 원료 개발, 발굴, 투자 및 의료사업, 무역 등
(주)스카이뉴홀딩스	비상장	100%	경영컨설팅 및 벤처기업컨설팅 등

## 2. 회사의 연혁

### 가. 본점소재지 및 그 변경

변경일	변경 후 본점소재지
2001년 08월 01일	경기도 안산시 단원구 원시동 815번지
2003년 10월 24일	경기도 안산시 단원구 원시동 725번지
2004년 03월 15일	경기도 김포시 하성면 석탄리 446-26번지
2005년 05월 27일	충남 아산시 영인면 성내리 152번지
2006년 10월 10일	서울시 서초구 방배동 951-1번지 새한빌딩6층
2007년 01월 08일	서울시 영등포구 당산동 6가 121-150 대한결핵협회빌딩1층
2010년 12월 18일	서울시 강남구 대치동 950-1 송석빌딩 5층
2011년 11월 20일	서울특별시 강남구 논현동 204-5번지 MJL빌딩 7층

### 나. 최대주주의 변동

변경일	변동 전	변동 후
2006년 05월 09일	박문규	(주)천지산
2007년 02월 14일	(주)천지산	배일주
2010년 08월 06일	배일주	임혜숙
2011년 12월 31일	임혜숙	김원정
2012년 10월 12일	김원정	노연호
2012년 11월 09일	노연호	(주)차바이오앤디오스텍

주1) 제3자배정 유상증자(2010.08.06)를 통하여 임혜숙(3,270,000주, 8.19%, 특수관계인 2명)으로 최대주주가 변경되었습니다.

주2) 주식등의대량보유상황보고서(2011.09.19)를 통하여 임혜숙(2,100,000주, 4.81%)의 변동내용을 확인하였습니다.

주3) 제11기 정기주주총회를 위한 주주명부폐쇄 기준일 (2011년 12월 31일)의 주주명부를 통하여 김원정(1,009,701주, 2.31%)으로 최대주주 변경을 확인하였습니다.

주4) 제12기 임시주주총회를 위한 주주명부폐쇄 기준일 (2012년 10월 12일)의 주주명부를 통하여 노연호(1,750,000주, 3.86%)으로 최대주주 변경을 확인하였습니다.

주5) 제3자배정 유상증자 대금의 납입으로 (납입일 2012년 11월 09일) 인하여 (주)차바이오

앤디오스텍(20,000,000주, 30.60%)으로 최대주주가 변경되었습니다.

#### 다. 경영진(대표이사) 변동

변경일	변동 전	변동 후
2002년 03월 25일	홍태준	김명복
2003년 07월 08일	김명복	홍태준
2004년 03월 12일	홍태준	박문규
2006년 05월 10일	박문규	김정국
2008년 02월 21일	김정국	배일주
2009년 08월 31일	배일주	신동선
2009년 11월 18일	신동선	박선규
2010년 10월 06일	박선규	김진서, 황승규
2011년 03월 30일	김진서, 황승규	김진서
2011년 04월 04일	김진서	김진서, 정경석(각자 대표이사)
2011년 09월 08일	김진서, 정경석(각자 대표이사)	김봉선
2012년 11월 09일	김봉선	양원석
2014년 03월 31일	양원석	김정호

주1) 2011년 09월 08일자 이사회에서 김진서, 정경석 각자 대표이사의 일신상 사유로 인한 사임으로 김봉선 단독대표이사 체제로 전환 되었습니다.

주2) 2012년 11월 09일자 이사회에서 김봉선 대표이사가 일신상 사유로 인해 사임하고 양원석 대표이사로 변경 되었습니다.

#### 라. 상호의 변경

변경일	변동 전	변동 후	변경사유
2006년 05월 10일	(주)피엠케이	(주)스카이뉴팜	경영권 양수도
2013년 03월 29일	(주)스카이뉴팜	(주)CMG제약	기업이미지제고

#### 마. 합병, 분할(합병), 포괄적 주식교환 · 이전, 중요한 영업의 양수 · 도 등

- 2006년 03월 22일 회사의 전 최대주주인 박문규 외 특수관계자 5인은 주식회사 천지산과 주식[6,072,000주(지분율 46%)]과 경영권 양수 · 도계약을 체결하였습니다. 2006년 5월 9일자로 장외시장에서 양수 · 도되었고, 동일자로 최대주주가 변경됨에 따라 경영권은 주식회사 천지산으로 양수되었습니다.

- 2007년 12월 11일자 합병계약 및 이사회결의에 의거, 2008년 02월 19일을 합병기준일로 하여 (주)셀라트팜코리아를 흡수합병하였습니다.

- 2010년 08월 31일 영업권 양수도 계약을 통해 범일인더스트리(주)로부터 컬러 화강석에 대한 국내 독점적 영업권 양수하였습니다.

- 2011년 01월 31일 태양광발전사업 진출 관련하여 (주)콘센트릭스솔라코리아 지분투자 및 전환사채 인수를 완료하였습니다.

### 3. 자본금 변동사항

#### 가. 증자(감자)현황

(기준일 : 2013년 12월 31일 )

(단위 : 원, 주)

주식발행 (감소)일자	발행(감소) 형태	발행(감소)한 주식의 내용				
		주식의 종류	수량	주당 액면가액	주당발행 (감소)가액	비고
2001.08.01	주식분할	보통주	9,800,000	500	500	분할재설립
2005.03.10	유상증자(제3자배정)	보통주	2,200,000	500	640	최대주주, 특수관계인
2005.09.24	유상증자(제3자배정)	보통주	1,200,000	500	1,690	최대주주, 특수관계인 등
2006.03.31	유상증자(제3자배정)	보통주	830,000	500	2,400	주요주주 등
2006.08.01	무상증자	보통주	9,353,334	500	-	재무구조 개선
2006.08.03	유상증자(제3자배정)	보통주	251,380	500	19,890	우호적 투자자
2007.03.24	유상증자(주주배정)	보통주	1,400,000	500	10,500	주주배정후 일반공모
2007.08.29	무상증자	보통주	6,326,861	500	500	무상100%
2008.02.20	-	보통주	430,745	500	-	소규모 합병
2008.03.21	유상증자(일반공모)	보통주	516,790	500	3,870	소액공모
2008.07.15	전환권행사	보통주	696,035	500	3,790	1회차
2008.10.09	전환권행사	보통주	131,925	500	3,790	1회차
2008.10.28	전환권행사	보통주	703,013	500	2,155	1회차
2008.11.28	전환권행사	보통주	500,000	500	2,000	1회차
2009.02.03	전환권행사	보통주	313,002	500	1,115	1회차
2009.04.08	전환권행사	보통주	4,573	500	1,115	1회차
2009.07.20	전환권행사	보통주	22,331	500	1,115	1회차
2009.12.18	유상증자(일반공모)	보통주	611,009	500	1,635	소액공모
2010.08.06	유상증자(제3자배정)	보통주	5,244,755	500	572	-
2010.10.05	유상증자(일반공모)	보통주	18,072,290	500	619	-
2010.12.31	유상증자(일반공모)	보통주	1,275,000	500	784	소액공모
2011.01.25	유상증자(제3자배정)	보통주	1,191,895	500	839	우호적 투자자
2011.05.02	전환권행사	보통주	1,301,058	500	754	3회차
2011.09.07	전환권행사	보통주	23,872	500	754	3회차
2012.01.06	유상증자(일반공모)	보통주	1,663,891	500	601	소액공모
2012.11.09	유상증자(제3자배정)	보통주	20,000,000	500	817	-
2012.11.13	전환권행사	보통주	668,449	500	748	3회차
2013.09.30	신주인수권행사	보통주	20,489,968	500	898	4회차
2013.10.10	신주인수권행사	보통주	111,358	500	898	4회차

#### 나. 주식관련 사채 발행 현황

##### (1) 전환사채

당사가 발행한 제3회 전환사채는 사채권자의 전환권 행사(2011년 05월 02일, 2011년 05월 03일, 2011년 09월 07일)로 전부 전환 되었습니다.

##### (2)신주인수권부사채

#### 미상환 신주인수권부사채 등 발행현황

(기준일 : 2013년 12월 31일 )

(단위 : 백만원, 주)

종류\구분	발행일	만기일	권면총액	행사대상 주식의 종류	신주인수권 행사가능 기간	행사조건		미행사신주인수권부사채		비고
						행사비용	행사가액	권면총액	행사가능주식	

						(%)			수	
제4회 무기명식 이권부 무보증 분리형 사모 신주인수권부사채	2012년 09월 28일	2015년 09월 28일	20,000	기명식 보통주	2013년 09월 28일 ~ 2015년 09월 27일	100%	898	1,500	1,670,378	-
합 계	-	-	20,000	-	-	100%	-	1,500	1,670,378	-

주2) 당사가 발행한 제4회 신주인수권부사채는 2012년 11월 9일 유상증자를 통한 주가희석화에 의하여 행사가액이 934원에서 898원으로 조정되었습니다.

## 4. 주식의 총수 등

### 가. 주식의 총수 현황

#### 주식의 총수 현황

(기준일 : 2013년 12월 31일 )

(단위 : 주)

구 분		주식의 종류			비고
		보통주	우선주	합계	
I. 발행할 주식의 총수		200,000,000	-	200,000,000	-
II. 현재까지 발행한 주식의 총수		95,980,200	-	95,980,200	-
III. 현재까지 감소한 주식의 총수		9,353,334	-	9,353,334	-
	1. 감자	9,353,334	-	9,353,334	-
	2. 이익소각	-	-	-	-
	3. 상환주식의 상환	-	-	-	-
	4. 기타	-	-	-	-
IV. 발행주식의 총수 (II - III)		86,626,866	-	86,626,866	-
V. 자기주식수		-	-	-	-
VI. 유통주식수 (IV - V)		86,626,866	-	86,626,866	-

### 나. 자기주식 취득 및 처분 현황

주) 2009년 07월 16일에 자기주식 325,574주를 운영자금 확보를 위해 장외매도 하여 현재 보유중인 자기주식은 없습니다.

## 5. 의결권 현황

(기준일 : 2013년 12월 31일 )

(단위 : 주)

구 분	주식의 종류	주식수	비고
발행주식총수(A)	보통주	86,626,866	-
	우선주	-	-
의결권없는 주식수(B)	보통주	-	-
	우선주	-	-
정관에 의하여 의결권 행사가 배제된 주식수(C)	보통주	-	-
	우선주	-	-
기타 법률에 의하여	보통주	-	-

의결권 행사가 제한된 주식수(D)	우선주	-	-
의결권이 부활된 주식수(E)	보통주	-	-
	우선주	-	-
의결권을 행사할 수 있는 주식수 (F = A - B - C - D + E)	보통주	86,626,866	-
	우선주	-	-

## 6. 배당에 관한 사항 등

### 가. 배당에 관한 사항

<당사 정관>

제56조 (이익배당)

① 이익의 배당은 금전과 주식으로 할 수 있다.

② 제1항의 배당은 매결산기말 현재의 주주명부에 기재된 주주 또는 등록된 질권자에게 지급한다.

제57조 (배당금지청구권의 소멸)

① 배당금의 지급청구권은 5년간 이를 행사하지 아니하면 소멸시효가 완성한다.

② 제1항의 시효의 완성으로 인한 배당금은 회사에 귀속한다.

### 나. 최근 3사업연도 배당에 관한 사항

구 분	주식의 종류	제 13기	제 12기	제 11기
주당액면가액 (원)		500	500	500
당기순이익 (백만원)		335	-6,893	-1,264
주당순이익 (원)		5	-143	-29
현금배당금총액 (백만원)		-	-	-
주식배당금총액 (백만원)		-	-	-
현금배당성향 (%)		-	-	-
현금배당수익률 (%)	-	-	-	-
	-	-	-	-
주식배당수익률 (%)	-	-	-	-
	-	-	-	-
주당 현금배당금 (원)	-	-	-	-
	-	-	-	-
주당 주식배당 (주)	-	-	-	-
	-	-	-	-

## II. 사업의 내용

### 1. 사업의 개요

#### 가. 업계의 현황

##### (1) 산업의 특성

의약품 산업은 인간 삶의 질 향상을 목적으로 하는 국민보건산업으로 고도의 화학합성 기술력을 요구하는 정밀화학산업이며, 연구개발형 고부가가치 산업이라는 특성을 가지는 21세기 가장 고도성장이 기대되는 미래성장산업입니다.

제약산업의 주요특성은 첫째로 국민보건과 관련된 사업으로서 인간의 존엄한 생명과 직결된 만큼 정부의 제도적 규제 아래 관리되는 특성이 있으며, 두번째로 물질 특허를 통한 독점적 지위를 누릴 수 있는 산업입니다. 또한, 신약 개발은 많은 시간, 인력, 비용이 소요되지만 성공리에 개발된 신약은 막대한 가치를 제공할 수 있는 수단입니다. 따라서 다국적 기업의 시장집중도와 시장지배력이 절대적인 특성을 가지고 있습니다. 세번째로는 질병의 원인이 다양한 만큼 의약품의 생산구조는 다품종소량 생산형태를 갖추고 있습니다. 네번째로는 의사, 약사 등 중간수요의 비중이 크며 시장이 제품별로 세분화 되어 있고, 그에 따른 복잡한 유통구조를 가지고 있습니다.

이러한 특성을 가지고 있는 제약산업은 국민의 건강과 직결, 고령화 시대의 삶의 질 향상을 위해 필수적인 분야로서 생명공학 등을 기반으로 건강한 삶을 구현시킬 수 있는 미래산업으로서 앞으로 BT(Biotechnology)가 국가경제의 전략산업으로 자리매김할 수 있을 것입니다.

##### (2) 산업의 성장성

세계 의약품 산업은 2016년까지 1.2조달러의 시장규모를 형성할 것으로 예측하고 있습니다. 미국시장의 경우 2006년에 시장점유율 41%에서 2016년에는 31%까지 하락할 것으로 예상하고 있습니다.

EU5(독일, 프랑스, 이탈리아, 스페인, 영국)의 경우 시장점유율이 2016년도까지 하락하여 총 13%의 점유율을 기록할 것이며, Pharmerging Market의 경우 EU5를 초과하여 총 30%에 해당하는 시장점유율을 달성할 것으로 판단하고 있습니다.

미국, 유럽등 기존시장의 경우는 2016년까지 특허만료, Brand의 저성장, 비용증가로인하여 하락추세를 예상했으며, 브라질, 러시아, 인도, 터키, 한국등 Pharmerging Market의 경우는 인구증가, 경제성장등의 이유로 향후 5년간 지속적인 성장을 이룰 것으로 예상하고 있습니다.

.

## Spending by Geography

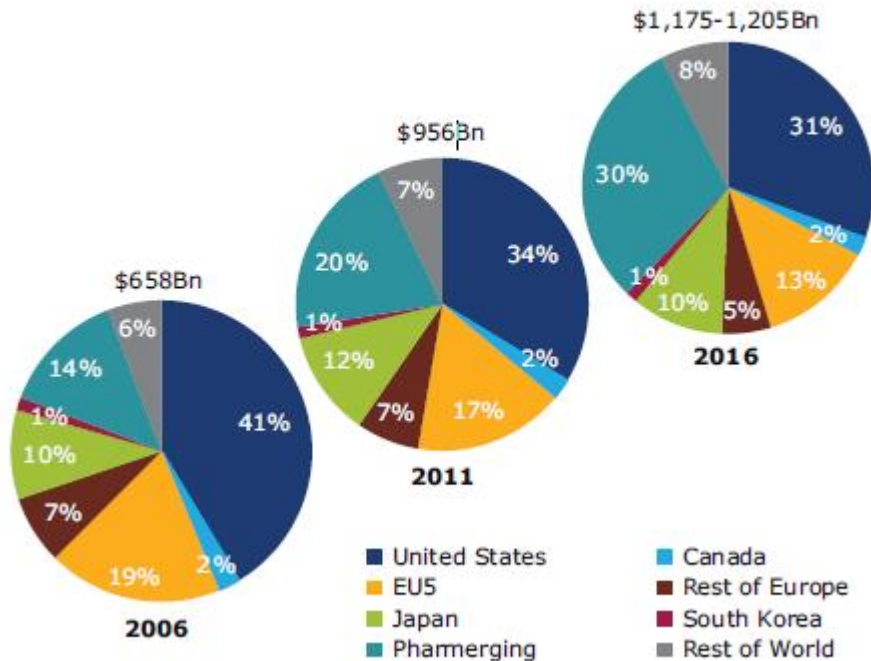

Source: IMS Market Prognosis, May 2012

이러한 성장의 주요 요인은 인구의 고령화, 만성 성인질환의 증가, 소득증가로 인한 의약품 지출 증가, 신항의약품 시장인 브라질, 러시아, 인도, 중국, 터키, 한국, 멕시코 시장의 비약적 성장을 들 수 있습니다.

2011년 미국, 유럽 상위 5개 국가(독일, 프랑스, 이탈리아, 스페인, 영국), 일본, 신항의약품 시장 등 주요 국가 의약품 시장전망을 살펴보면 중국과 신항의약품 시장은 예상 성장세면에서 주목할 만합니다. 중국은 25-27%, 신항의약품 시장 15-17%로 이 지역은 모두 두자리를 훌쩍 넘긴 성장세를 예측 했었습니다. 이와 같은 Pharmerging Market의 급속한 성장은 앞으로의 세계 제약 시장의 성장을 견인하는 역할을 할 것으로 보입니다.

세계 의약품 시장의 점유율을 보면 2010년 국가별 의약품 시장규모에서 단연 세계 1위는 미국으로 성장률은 연평균 2%에 불과하나 전 세계 시장의 39%를 점유하고 있는 큰 시장입니다. 그 다음으로 유럽이 29%를 차지하고 있고 신항의약품시장이 14%로 뒤를 잇고 있습니다. 일본은 11%, 그 외 국가에서 7%를 차지합니다. 여기서 신항 의약품 시장 중 주목할 만한 국가는 중국, 러시아, 브라질입니다. 이 중에서 중국은 중국 정부의 대대적인 의료개혁과 빠른 경제 성장으로 2011년 세계 3대 의약품 시장으로 급부상하고 있습니다. (출처:IMS Institute for Healthcare Informatics July 2012)

### (3) 경기변동의 특성

의약품 산업은 타산업에 비해 전반적으로는 비탄력적인 성향을 보입니다. 일반적으로 의약품은 전문의약품(ETC)과 일반의약품(OTC) 2개 부문으로 분류되고 있는데, 전문의약품 시장은 의약분업 이후 높은 성장세를 보이고 있고, 일반의약품 대비 안정적인 수급구조로 경기

변동과 계절적 요인에 다소 영향을 적게 받고 있습니다. 반면 일반의약품은 전문의약품보다 수요의 변동폭이 상대적으로 크다고 할 수 있습니다. 하지만 대내외적으로 고유가, 세계시장의 경제 불안에 따른 국내시장 여파로 일반의약품 및 전문의약품 소비비중이 축소될 우려도 있습니다.

#### (4) 경쟁요소

최근 국내 의약품산업은 약가 통제, 내수 시장 집중, FTA와 같은 시장개방으로 타격을 입고 있는바, 생존을 위해 해외 시장에 뛰어들어야 하는 절박한 상황에 놓여있으며, 특히 전 세계 의약품 매출의 대부분을 차지하는 미국, 유럽, 일본과 같은 선진시장 진출에 적극적으로 주력해야 할 필요성이 대두되고 있습니다.

##### ① 내수 중심의 수익구조

우리나라 제약 회사의 매출은 현재 내수 시장에 편중되어 있습니다. 업계 발표에 따르면 2012년 국내 제약사 수출 1위는 녹십자이며 2012년 수출액이 971억원으로 매출액 대비 약 13%를 차지하고 있습니다. 2위는 유한양행으로 매출액대비 12%(961억), 3위는 한미약품이며 수출액이 760억으로 매출액 대비 약 13%를 차지하고 있습니다. 2012년말 기준으로 볼 때 일부 제약회사를 제외한 대부분의 업체가 매출액 대비 수출비중이 10%에도 미치지 못하고 있습니다.

##### ② 한국 제약회사의 수출 현황

한국의약품수출입협회의 자료에 따르면 2012년 의약품 수출액은 원료의약품은 10억 5천 5백만 달러, 의약품외품을 포함한 완제의약품은 13억 8백만 달러를 차지하고 있습니다. 2007년까지는 원료의약품 수출액이 완제의약품 수출액보다 많았지만 2008년부터 완제의약품 수출액이 원료의약품 수출액을 초과하였습니다. 2010년부터는 품목별 cGMP가 시행됨에 따라 최근 공장을 새롭게 신설한 국내 제약사들의 경우 미FDA가 인정하는 생산규격인 cGMP 시설을 갖추고 타 제약사들의 품목을 위탁생산하고 있습니다. 품목별 GMP가 시행되면 자금력이 부족한 중소제약사는 막대한 초기 시설투자비용과 유지비용 부담으로 어려움을 겪게 되며, 이로 인해 많은 중소제약사들은 수익성이 낮은 제품을 퇴출시키거나 품목양수, 위탁생산 등을 통해 돌파구를 찾아야 할 것으로 전망됩니다.

#### (5) 자원조달상의 특성

제약산업의 특성상 완제품의 생산에 투입되는 원료와 부재료에 있어서 부재료는 100% 국내 구매에 의존하지만 원료의 경우 상당부분 수입에 의존하고 있습니다. 1970년대 후반부터 국내 상위 제약사들을 중심으로 원료합성의 새로운 공정개선 및 기술개발 등이 활성화되면서 원료의약품의 국산화율은 점점 증가하는 추세이지만 아직까지는 대부분의 원료를 수입에 의존하고 있는 실정입니다. 또한 2005년 도입된 DMF(Drug Master File : 원료의약품신고제도)는 국내생산 및 수입원료의약품의 신고절차를 통하여 양질의 원료의약품 사용을 장려하고 있으나 비용적인 측면에서 제약회사에게 큰 부담이 되고 있습니다.

#### (6) 관련법령 또는 정부의 규제 및 지원

(가) 관련 법령 : - 약사법, 마약법, 향정신의약품 관리법

- KGMP(우수의약품 제조기준)
- KGSP(우수의약품 유통관리기준)
- KGLP(의약품안정성시험관리기준)
- BGMP(우수원료의약품제조관리기준)등

- (나) 정부 규제 : 표준소매가 폐지에 따른 판매자 가격표시제도, 보험약가규제, 약가재평가, 최저실거래가제, 참조가격제, 의약품광고관련 규제, 포지티브 약가제도, 품목별 GMP 의무화, 상용의약품과 고가약 생동시험 의무화, 낱알식별 표시 의무화
- (다) 정부 지원 : 신약개발관련 지원 및 바이오신약/장기부문 지원 등

## 나. 회사의 현황

### (1) 영업개황

당사는 설립 당시 기존 사업이었던 가죽, 피혁 제조판매업이 업황 불안과 향후 사업성고를 내기 어렵다는 판단아래 의약품 제조·판매업으로의 업종전환을 추진한 결과 제약사이자 계열사였던 (주)셀라트팜코리아를 2008년 02월 19일 자로 흡수합병하여 조직 등의 통합과정을 거쳐 제약업종으로 전환을 완료하였습니다.

매출 및 외형면에서는 중소형사에 속하지만 연구개발 역량을 강화하여 전문의약품(강장질환용제, 기생성피부질환용제, 동맥경화용제 등)과 일반의약품(광범위피부질환치료제, 종합감기약, 해열진통소염제 등)의 제조 및 생산, 판매를 통해 내실있는 회사로 발돋움하려고 노력해 왔습니다.

그 결과 기존 피혁사업에서 제약사업으로 무난하게 업종전환을 이루었고 현재까지 주력사업 부문인 제약 사업부문에서 본격적인 매출이 발생하고 있습니다.

또한 2012년 11월 (주)차바이오앤디오스텍으로 최대주주가 변경된 이후 현재까지 끊임없는 경영혁신을 통해 2013년에는 2013년 8억의 영업이익을 기록하며 흑자전환에 성공하였습니다.

지속되는 불확실한 환경속에서 생존하고, 글로벌제약회사로 발전하기 위하여 당사는 기존 제약사업 부문의 영업력을 강화하는 한편, 연구개발 과제에 최우선으로 자원을 집중하여 지속적인 연구개발과 타 제약회사와의 제휴 및 시장성 있는 의약품 개발로 매출 증대와 시장점유율 확대에 최선의 노력을 경주하려고 합니다.

### (2) 시장점유율

당사의 제약사업은 2008년 02월 19일부로 중소제약사 (주)셀라트팜코리아를 흡수합병하면서 현재까지 본격적인 의약품 생산, 판매에 따른 매출이 발생하였으나 아직까지는 외형 및 브랜드 인지도가 미약하기 때문에 별도의 시장점유율은 기재하지 않습니다.

### (3) 시장의 특성

제품의 수요처로는 전국의 15,000 여개의 약국과 1,200 여개의 도매상, 병원을 대상으로 판매하고 있습니다. 의약분업이후 일반의약품 시장은 정체되고 있으나, 전문 의약품시장은 고가품과 오리지널 브랜드 중심으로 시장이 점차 확대되고 있습니다.

이에 당사는 2012년 11월 차바이오앤디오스텍의 경영권 참여를 시발점으로 의약품시장에 대한 브랜드 인지도 제고 및 매출 증대를 위하여 R&D 역량개발 및 제품경쟁력 강화를 최우선 과제로 삼아 시장확대 및 매출증대에 총력을 기울이고 있습니다.

### (4) 신규사업 등의 내용 및 전망

- 개량신약 OTF(구강붕해필름) 사업

#### (가) 개량신약의 개요

개량신약(Incrementally Modified Drug, IMD)이란 안전성, 유효성, 유용성[복약 순응도, 편리성등]에 있어 이미 허가[신고]된 의약품에 비해 개량되었거나 의약기술에 있어 진보성이 있다고 식약청이 인정한 의약품을 지칭합니다. 국내에는 ‘의약품의 품목허가, 신고, 심사규정’에 개량신약 관련 규정이 신설되고(2008.08), 이에 따라 개량신약에 대한 인정 절차 등을 구

체적으로 제정한 “개량신약 인정 및 우선신속심사제도 운영지침(2009.01)”에 따라 개량신약을 심사하여 허가하고 있습니다.

개량신약은 기허가 의약품의 물리화학적 특성, 제제 및 효능을 개선함으로써 적응증 추가, 부작용 감소, 복용편의성 개선 등 치료 효능을 극대화하고, 기존 약물대비 낮은 가격으로 제공되어 보험 재정 건전화에 기여하고 있습니다. 대표적인 제제 기술로는 방출 제어 및 지속화 기술, 약물흡수 촉진 기술, 약물특성개선 기술, 생체이용률 조절 기술, 표적지향화 기술, 유전자 전달체 기술, 의약품 신소재/첨가제 개발기술등이 있으며, 개량 목적에 맞게 적용하는 것이 중요합니다.

#### (나) OTF(구강붕해필름) 사업의 향후 전망

초기(1997~2005) 제제연구자들이 비디오필름 등의 전문 코팅기술을 도입해 적정한 형태, 투여할 허 또는 구강점막 등의 위치를 고려한 크기, 생산가능한 두께 그리고 환자투여에 적합한 향 등을 고려해 구강붕해필름에 대한 가능성을 확립했습니다.

이어 API(원료의약품)를 구강붕해필름에 의해 적용할 연구를 완료했으며 이에 따라 대량생산이 가능한 생산장비들이 개발됐습니다. 드디어 첫 의약품(Diclofenac)구강붕해필름이 대량생산방법에 의해 생산됐으며, 임상 1,2,3상에 들어가게 되었습니다.

현재는 의약품을 단순히 구강붕해필름에 의해 생산되는 것 뿐만 아니라 필름붕해속도 조절, 미세분말특수코팅 등에 의해 장용(Enteric coating)제품등이 개발되고 있습니다.

구강붕해필름 제제 개발에 앞장서고 있는 유럽의 일부 제약회사에서는 앞으로 약 25년 내에 정제(Tablet)시장의 약 20%를 대체할 것으로 예측하고 있습니다.

현재 구강붕해필름 제형의 개발 및 생산에 적극적인 회사들은 다음과 같습니다.

국가명	제약회사
미국	Watson, Johnson&Johnson, Mylan, Pfizer, etc
유럽	Norvatis, Sanofi, Beierdorf, Bouty, etc
일본	Monosol, etc
인도	Cipla, Ankur, Panacea, etc
중국	KSD, Shanxhi, Fuhe, RFL, etc

#### (다)국내 관련제품 현황

신약(오리지널약)의 특허가 끝나면 이를 그대로 베낀 복제약을 앞다퉈 만들어 내던 국내 제약사들이 최근 기존 오리지널약에 자체 기술을 입힌 제품을 내놓으며 활로를 찾고 있습니다. 최근 서울제약은 화이자 글로벌 히트상품인 '비아그라(성분명 실데나필시트르산염)'를 필름형태로 만든 제품을 화이자에 10년간 독점공급하는 계약을 체결하였습니다.

한미약품의 경우 최근 자체 개발중인 고혈압고지혈증 치료 복합신약 '이베스틴'의 국내시장 판권을 다국적 제약사 사노피-아벤티스 코리아에 넘겼으며, 이베스틴은 고혈압 치료제 '이베사탄'과 고지혈증 치료제 '아토바스타틴'을 합해 개발 중인 복합 제품으로 현재 임상 3상시험을 진행중에 있습니다.

국내 제약사들이 이런 '개량기술'에 관심을 갖는 이유는 신약 개발보다 비용과 시간은 적게 드는 대신 성공확률이 높기 때문입니다. 하나의 신약을 개발하는 데는 10~15년의 기간과 수백억 ~ 수천억원이 들지만 한미약품 아모잘탄의 경우 개발기간 7년, 개발비용 총 140억원으로 신약 개발 때보다 훨씬 적은 시간과 비용이 투입되었습니다.

개량신약의 국내현황은 다음과 같습니다.

업체	주요제품	내용
서울제약	필름형 발기부전치료제(볼티스)	화이자와 위탁생산 계약체결
한미약품	작용원리 다른 고혈압치료제 결합(아모잘탄)	MSD 통해 전세계 51개국 수출
	고혈압과 고지혈증 치료 복합신약(이베스틴)	사노피코리아와 국내 판권 계약
LG생명과학	주1회 투여하는 성장호르몬(디글라제)	현재 미 FDA에 허가 신청중
한올바이오파마	효과 일주일 지속되는 C형간염 치료제(한페론)	미국 FDA임상 2상 시험 완료

(5) 조직도

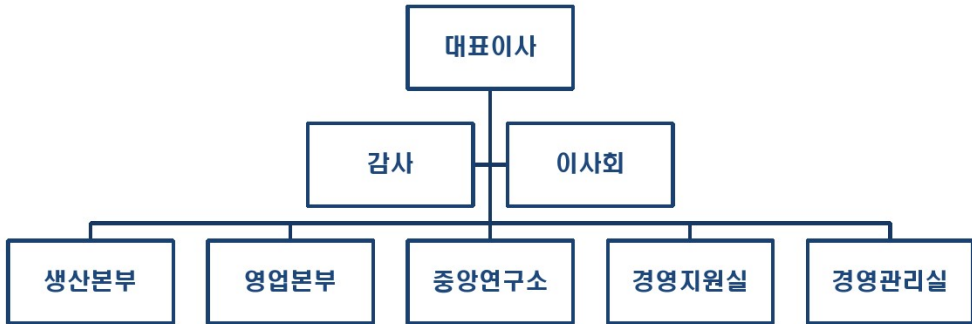

2. 주요 제품 및 원재료 등  
가. 주요 제품 등의 현황

(단위 : 백만원)

사업 부문	매출 유형	품 목	구체적용도	주요상표등	매출액	비율
의약품 제조 및 판매	제품	정제	소화성궤양용제	레미피드정	1,737	8.51%
		정제	기타의 소화기관용제	씨엠지모사프리트정	1,441	7.06%
		정제	해열.진통.소염.근이완제	록소탄정	1,104	5.41%
		정제	항히스타민제	아제탄정	866	4.24%
		캡슐제	기타의 중추신경용제	디멘토연질캡슐	840	4.12%

		캡슐제	항생제	씨엠지세파클러캡슐	787	3.86%
		정제	해열.진통.소염.근이완제	아포낙정	725	3.55%
		정제	구충제	젠탄졸정	603	2.96%
		정제	순환기용제	징코미란정80mg	502	2.46%
		정제	진해거담제	레드로진정	451	2.21%
		기타	-	-	6,673	32.71%
	제품 계				15,729	77.10%
	상품	-	-	디나칸캡슐외	884	4.33%
	상품 계				884	4.33%
	기타	수탁가공 외	-	스카디아정 외	3,789	18.57%
	기타 계				3,789	18.57%
	총 합계				20,402	100.00%

## 나. 주요 제품 등의 가격변동추이

(단위 : 원)

품 목	제 13기	제 12기	제 11기
레미피드	103	103	150
모사프리드	103	103	130
록소탄	125	125	167
아제탄	176	176	262
디멘토	523	523	777
세파클러	401	401	401
아포낙	188	188	248
젠탄졸	352	352	352
징코미란80mg	116	116	116
레드로진	146	146	155

(1) 산출기준 : 1999년부터 시행된 일반의약품의 표준소매가 폐지로 시장가격을 기재하였습니다.

(위의 가격은 각 1Tablet에 대한 보험약가 상한금액을 기재하였습니다.)

## 다. 주요 원재료 등의 현황

(단위 : 백만원)

사업부문	매입유형	품 목	구체적용도	매입액	비 고
의약품	원재료	레바미피드	소화성궤양용제	1,240	자사생산
		록소프로펜나트륨수화물	해열, 진통, 소염제	398	자사생산
		옥수수불검화정량추출물	치과구강용약	306	자사생산
		모사프리드시트르산염수화물	기타의 소화기관용약	244	자사생산
		은행염엑스	기타의 순환계용약	240	자사생산
		아세클로페낙	해열, 진통, 소염제	141	자사생산
		레보설피리드	기타의 소화기관용약	130	자사생산
		비페닐디메틸디카르복실레이트	간장질환용제	122	자사생산

		기타원료	-	5,821	-
합 계				8,643	-

주) 2011년부터 위탁제조 하던 주요 품목에 대한 자사제조가 증가함에 따라 점차 위탁가공 원료 매입 비중이 감소되고 있습니다.

## 라. 주요 원재료 등의 가격변동추이

(단위 : 원/Kg)

품 목(단위)	제 13기	제 12기	제 11기
레바미피드	155,050	164,666	213,590
록소프로펜나트륨수화물	279,421	293,778	320,000
옥수수불검화정량추출물	567,407	612,233	620,000
모사프리드시트르산염수화물	636,580	700,320	620,656
은행엽엑스	133,264	133,062	135,546
아세클로페낙	120,000	120,318	130,000
레보셀피리드	323,035	330,000	330,000
비페닐디메틸디카르복실레이트	400,000	394,353	371,507

### (1) 산출방법

- 가격산출방법 : 재고자산 평가시 총평균법에 의한 원재료 수불부 기준

### (2) 주료가격 변동 원인

- 기존 거래처와 협의 및 거래처 변경

## 3. 생산 및 설비에 관한 사항

### 가. 생산능력 및 생산능력의 산출근거

#### (1) 생산능력

(단위 : 천정, Kg )

사업부문	제조소	품목	제 13기	제 12기	제 11기
제약	제1공장	정제/캡슐제	-	-	-
	제2공장	정제/캡슐제	322,080	322,080	322,080

#### (2) 산출근거 등

##### ① 산출기준

1) 수량단위는 정제→ 정, 연고제→ Kg

##### ② 산출방법

품 목	구 분	산출근거
정제/캡슐제	1일 생산량(단위:천정)	1,220
	월평균 근무일수	22일
	연간 생산능력(단위:천정)	322,080

- 시흥 제1공장은 2009년 08월말부터 현재까지 휴업 중입니다.

③ 평균가동시간

- 1일 8시간 작업 및 월 22일 작업

나. 생산실적 및 가동률

(1) 생산실적

(단위 : 천정, Kg )

사업부문	제조소	품목	제 13기	제 12기	제 11기
제약	제1공장	정제/캡슐제	-	-	-
	제2공장	정제/캡슐제	253,737	234,608	248,639

(2) 가동률

(단위 : 시간, %)

제조소	품목	생산능력	생산실적	전체 가동 비율
제2공장	정제/캡슐제	322,080	280,523	87.10%

주) 가동비율 산출근거

- 생산수량을 기준으로 생산실적/생산능력

다. 생산설비의 현황 등

(1) 생산설비의 현황

[자산항목 : 유형자산]

(단위 : 백만원)

사업소	소유형태	소재지	구분	기말 장부가액	비 고
시흥 제 2공장	자가	시흥시 정왕동	토 지	1,586	면적 1,822.8㎡
			건 물	4,067	-
			구축물	54	-
			기계장치	2,394	-
			차량운반구	3	-
			공구와기구	507	-
			비 품	343	-
			시설장치	23	-
합 계				8,977	-

\*제1공장은 2009년 08월말 부터 휴업중임.

(2) 설비의 신설·매입 계획 등

해당사항 없습니다.

① 진행중인 투자

[단위: 백만원]

사업부문	계획명칭	예산투자총액		비고
		자산형태	금액	
제약사업부문	제 2공장 Capacity 증설투자	기계장치	500	-
		비품 및 공구	-	-
		기타 제비용	-	-
	개량신약 설비투자	건축물(컨설팅 포함)	920	-
		기계장치	2,970	-
		QC/QA 장비	150	-
합 계		4,440	-	

② 향후 투자계획  
해당사항 없습니다.

## 4. 매출에 관한 사항

### 가. 매출실적

(단위 : 백만원)

사업부문	매출유형	품 목	제13기	제12기	제11기
의약품	제품 및 상품 (내수)	정제	13,386	12,783	11,344
		산제	-	-	-
		원료의약품	-	-	-
		캡슐제	1,865	337	2,614
		연고제	1,048	845	1,327
		주사제	238	144	130
		시럽제	76	31	-
		기타	-	47	112
기타	기타(내수)	임가공 외	3,621	1,609	88
수출	제품	스카디아정 외	168	106	116
	상품	-	-	-	-
	기술수출	로열티 등	-	-	-
합계		내수 계	-	-	-
		수출 계	168	106	116
		내부거래 계	-	-	-
		합계	20,402	15,903	15,730

주)상기 금액은 당기 중 중단한 석재사업부문의 매출이 포함되지 않은 금액입니다.

### 나. 판매경로 및 판매방법 등

#### (1) 판매조직

- 영업은 서울영업소를 비롯하여 전국의 대도시 9개지점을 두고 영업활동을 하고 있으며, 도매상 등 다양한 루트의 영업조직등을 활용하고 있습니다.

#### (2) 판매경로

유 통 별		판 매 경 로
도 · 소매유통	도매	회사 → 도매상 → 약국 → 소비자
	소매	회사 → 약국 → 소비자
병 · 의원유통	의원	회사 → 의원 → 소비자
	종합병원	회사 → 도매상 → 병원 → 소비자

### (3) 판매방법 및 조건

- 의약품 도매상 및 병원, 약국의 주문에 의한 현금,카드,어음 및 외상판매

## 5. 수주상황

- 당사는 별도의 수주없이 시장을 통하여 판매하고 있습니다.

## 6. 시장위험과 시장관리

### 가. 환율변동위험

당사는 기능통화에 대한 환위험을 관리하도록 하는 정책을 수립하고 있습니다. 당사는 미래 예상거래 및 인식된 자산과 부채로 인해 발생하는 환위험을 관리하고 있습니다. 환위험은 미래예상거래 및 인식된 자산부채가 기능통화 외의 통화로 표시될 때 발생하고 있습니다. 당사는 환위험 노출에 대한 최대 환손실 규모가 위험허용범위 이내가 되도록 관리하고 있습니다.

(1) 현재 당사의 중요한 외화금융자산 및 외화금융부채는 다음과 같습니다.

[단위: USD]

구 분	2013.12.31	2012.12.31
	USD	USD
자산:		
현금및현금성자산	114,955.61	26,525.13
부채:		
유동성장기부채	-	-

(2) 현재 외화에 대한 원화 환율 10% 변동 시 환율변동이 당기손익에 미치는 영향은 다음과 같습니다.

[단위: 천원]

구 분	제 13기		제 12기	
	10% 상승시	10% 하락시	10% 상승시	10% 하락시
USD	12,131	(12,131)	2,841	(2,841)

### 나. 금리변동위험

당사는 시장금리 변동으로 인한 재무상태표 항목의 가치변동(공정가치) 위험 또는 투자위험에서 비롯한 투자 및 재무활동으로부터 발생하는 이자수익, 비용의 현금흐름의 변동 등의 이자율 변동위험에 노출되어 있습니다. 이러한 당사의 이자율 변동위험은 주로 이자수취자산

에의 투자, 예금 및 변동금리부 차입금에서 비롯됩니다. 당사는 이자율변동으로 인한 불확실성과 금융비용의 위험의 최소화를 위한 정책을 수립 및 운용하고 있습니다.

(1)이자율이 0.5% 변동 시 이자율 변동이 손익에 미치는 영향은 다음과 같습니다.

[단위: 천원]

구 분	제13기		제12기	
	0.5% 상승시	0.5% 하락시	0.5% 상승시	0.5% 하락시
이자비용	-	-	-	-
이자수익	107,672	(107,672)	20,025	(20,025)

## 7. 파생상품 등에 관한 사항

해당사항이 없습니다.

## 8. 경영상의 주요계약 등

### 가. 항암치료제 국내 판권대행계약

- 당사는 (주)천지산이 개발한 항암 치료제인 테트라스의 판권대행계약을 2006년 06월 14일자로 체결하였으며, 세부내용은 아래와 같습니다.

구 분	내 용
계약 상대방	(주)천지산
계약 체결일	2006년 06월 14일
주요계약내용	① 테트라스를 회사에서 제조,판매할 수 있도록 관련 제조기술 지원 ② 제조,판매에 대한 국내독점권 부여 ③ 임상시험 등 시판전 필요한 개발비는 주식회사 천지산이 부담 ④ 판매기간: 국내시판 허가일~2021년12월31일 ⑤ 국내 판매 순매출액의 15%를 로열티로 지급
총계약금액 : 80억	계약금 15억원(2006년6월지급), 국내2상 임상승인시 20억원(2007년3월지급), 국내 2상 임상 종료시 또는 새로운 적응증(임상 2상 추가 신청)에 대한 임상 2상 신청시 20억원, 시판 허가시 25억

주) 2009년 08월 31일 (주)제뉴사이언스에서 (주)천지산으로 법인명 변경

### 나. 항암치료제 테트라스 아시아지역 판권대행계약

- 당사는 (주)천지산이 개발한 항암 치료제인 테트라스의 아시아판권대행계약을 2007년 03월 06일자로 체결하였으며, 세부내용은 아래와 같습니다.

구 분	내 용
계약 상대방	(주)천지산
계약 체결일	2007년 03월 06일

주요계약내용	① 테트라스 아시아지역(중국,일본등) 내 제조, 판매권리
	② 대한민국과 아시아지역을 제외한 여타 해외지역에 대한 판권 및 공동사업에 대해 추가 협의 등을 통해 추진
	③ 임상시험, 판매승인, 제조, 판매 등 전 과정에 공동으로 사업을 추진, 상호포괄적으로 협력
	④ 비용부담
	- "테트라스" 관련 특허의 아시아지역 내 전용사용권을 포함한 실험자료 및 관련제조기술을 독점적으로 스카이뉴팜에서 지원
	- 임상시험 및 시판허가비용 등 아시아지역 시판개시 전까지 소요되는 사업추진비용은 스카이뉴팜의 부담을 원칙으로 하되, 구체적인 사항은 상호협의를 결정
	⑤ 수익금 배분은 아시아지역 내 각 국가별 판매를 통해 얻어진 순매출액 및 기타 수익을 50:50으로 분배
⑥ 계약기간 : 2007년 03월 06일 ~ 2031년 12월31일	
⑦ 추가 합의(2008.09.12)	
- 천지산은 제3자와 아시아지역국가 중 테트라스 임상시험등을 성공적 진행가능한 국가에서의 테트라스 독점 제조, 판권에 대한 협상을 추진	
- 스카이뉴팜은 상기 국가에서의 테트라스 독점적 제조,판권을 포기, 천지산 및 제3자에게 어떠한 이의도 제기하지 아니함.	
- 천지산은 스카이뉴팜이 자금부족 등의 사유로, 기존계약에서 약정한 아시아국가의 테트라스 임상시험을 추진하지 못한다에 대한 일체의 책임을 묻지 아니함.	

주) 위 아시아 지역 판권계약과 관련하여 아시아 지역에서 테트라스를 판매하기 위해서는 해당국가에서 임상시험과 시판허가를 받아야 합니다. 동 과정을 진행하기 위해서는 추가로 상당한 자금이 소요될 것으로 예상되고 성공여부가 불투명하다고 판단되어 해당 임상의 진행 여부 결정은 현재 불확실한 상태입니다.

## 9. 연구개발활동

### 가. 연구개발활동의 개요

#### (1) 연구개발 담당조직

조직형태 및 명칭			인원	담당업무
제약사업부문	중앙연구소	연구소총괄	1	제제개선팀 및 개발팀 총괄
		제제개선팀	1	제제연구 및 개선, 분석 등
			2	제제연구 및 개선, 제제분석, 의동시험자료정리 등
		개발팀	2	신제품 및 기존제품 (변경)허가/신고, 대관보고 등

#### (2) 연구개발비용

(단위 : 백만원)

과목		제 13기	제 12기	제 11기	비 고
회계처리	무형자산 (개발비증가분)	5,993	-	-	-
	판매비와 관리비	297	249	41	-
	제조경비	209	170	549	-
연구개발비용 계		6,499	419	590	-
연구개발비 / 매출액 비율 [연구개발비용계÷당기매출액×100]		31.98%	2.58%	3.32%	-

## 나. 연구개발 실적

### (1) 임상연구 현황

품 목	내 용	임상기간	임상단계	비 고
레포틸정	기타의 소화기관용약	IRB승인일로부터 24개월	임상시험 중	임상시험완료 현재 결과 분석 중

### (2) 제품 개발 실적

구분	제품명	허가년도	주성분	효능	개발사	비고
ETC	아마딘정	2011	메트포르민염산염/글리메피리드	당뇨병용제	한독약품	-
	스카이모사프리드정	2007	구연산모사프리드	기타의 소화기관용약	대웅제약	자사제조로 변경
	레미파드정	2004	레바미피드	소화성궤양용제	오츠카제약	자사제조로 변경
	톡소탄정	2004	톡소프로펜나트륨	해열진통소염제	동화약품	자사제조로 변경
	자니딘정	2013	레르카르핀염산염	혈압강하제	엘지생명과학	-
	아모르탄정	2013	암로디핀베실산염 발사르탄	혈압강하제	한국노바티스	10/160mg, 5/160mg, 5/80mg 허가
	이브본정	2013	이반트론산나트륨일수화물	따로 분류되지 않는 대사성 의약품	글락소 스미스클라인	-
	로피렐정	2013	클로피도그렐황산수소염	동맥경화용제	한독약품	-
	알지트리손주1g	2013	세프트리악손나트륨	주로 그람양성, 음성 균에 작용하는 것	한국로슈	한불제약 품목양도양수
	아세라노세미정	2013	아세트아미노펜 트라마돌염산염	해열진통소염제	안센	-
	아세라노정	2013	아세트아미노펜 트라마돌염산염	해열진통소염제	안센	-
	씨엠지로자탄정	2013	로사르탄칼슘	혈압강하제	한국엠에스디	-
OTC	아로도정	2013	아도르바스타틴칼슘	동맥경화용제	한국화이자제약	-
	한타돌정	2006	옥수수불검화정량추출물	치과구강용약	동국제약	성상변경
	클록펜정	2003	아세트아미노펜/클로르록사 존	해열진통소염제	-	제법변경
	자비론정	1987	독시라민속신산염	최면진정제	-	제조원추가
	슈도라민정	2013	슈도에페드린염산염 클로르페니라민말레산염	항히스타민제	-	제제개선

### (3) 제품 개발 예정

구분	제품명	허가년도	주성분	효능	개발사	비고
ETC	아제탄정	2004	아젤라스틴염산염	기타의 알레르기용 약	부광약품	현위탁생산에서 자사생산으로 변경예 정
	라비크라정	2003	구연산비스마스칼륨 수크랄페이트 라니티딘염산염	소화성궤양용제	대웅제약	생동재평가대상
	씨엠지로수바스타틴정	2014 (예정)	로수바스타틴칼슘	동맥경화용제	아스트라제네카	10mg 허가심사중 (5mg, 20mg 허가예정)
	아리피프라졸OTF	2014	아리피프라졸	항정신성의약품	BMS	Pre-IND 종료 후 시험생산 준비 중

	(예정)				
알지트리손주2g	2014 (예정)	세프트리악손나트륨	주로 그람양성, 음성 균에 작용하는 것	한국로슈	허가심사중
씨엠지알마게이트정	2014 (예정)	알마게이트	제산제	유한양행	허가심사중
씨엠지아스피린장용정 100mg	2014 (예정)	아스피린	기타의 순환계용약	바이엘코리아	허가심사중

## 10. 기타 투자 의사결정에 필요한 사항 가. 외부자금조달 요약표(국내)

[국내조달]

(단위 : 백만원)

조달원천	기초잔액	신규조달	상환등감소	기말잔액	비고
은행	-	-	-	-	-
보험회사	-	-	-	-	-
종합금융회사	-	-	-	-	-
여신전문금융회사	-	-	-	-	-
상호저축은행	-	-	-	-	-
기타금융기관	-	-	-	-	-
금융기관 합계	-	-	-	-	-
회사채 (공모)	-	-	-	-	-
회사채 (사모)	20,000	-	18,500	1,500	BW 상환
유상증자 (공모)	-	-	-	-	-
유상증자 (사모)	-	-	-	-	-
자산유동화 (공모)	-	-	-	-	-
자산유동화 (사모)	-	-	-	-	-
기타	-	-	-	-	-
자본시장 합계	20,000	-	18,500	1,500	-
주주·임원·계열회사차입금	-	-	-	-	-
기타	-	-	-	-	-
총계	20,000	-	18,500	1,500	-

(참고) 당기 중 회사채 총발행액	공모 :	- 백만원
	사모 :	- 백만원

주) 당기 중 신주인수권 행사로 인해 185억원의 회사채가 대용납입 청구되어 채권잔액이 감소하였습니다.

## 나. 외부자금조달 요약표(해외)

[해외조달]

(단위 : 백만원)

조달원천	기초잔액	신규조달	상환등감소	기말잔액	비고
금융기관	-	-	-	-	-

해외증권(회사채)	-	-	-	-	-
해외증권(주식등)	-	-	-	-	-
자 산 유 동 화	-	-	-	-	-
기 타	-	-	-	-	-
총 계	-	-	-	-	-

**나. 최근 3년간 신용등급**  
해당사항이 없습니다.

**다. 기타 중요한 사항**  
해당사항 없습니다

### III. 재무에 관한 사항

#### 1. 요약연결재무정보

##### 가. 요약연결재무정보

(단위: 백만원)

[연결 재무상태표]			
구분	제 13 기	제 12 기	제 11 기
[유동자산]	38,210	47,109	15,341
당좌자산	33,591	44,154	12,598
재고자산	4,619	2,955	2,743
[비유동자산]	17,703	9,999	11,964
투자자산	93	155	230
유형자산	10,805	9,307	9,708
무형자산	6,356	155	1,403
기타비유동자산	449	381	623
자산총계	55,913	57,108	27,305
[유동부채]	5,500	6,793	7,634
[비유동부채]	1,415	18,724	1,637
부채총계	6,915	25,517	9,271
[자본금]	43,313	33,013	21,847
[자본잉여금]	57,682	50,959	39,418
[자본조정]	204	-	1,944
[기타포괄손익누계액]	-1	-1	-13
[이익잉여금]	-52,202	-52,380	-45,161
[비지배지분]	-	-	-
자본총계	48,998	31,591	18,034

[연결 포괄손익계산서]			
구분	제 13 기	제 12 기	제 11 기
[매출액]	20,402	16,009	15,730
[영업이익(영업손실)]	791	-3,149	547
[계속영업당기순이익(손실)]	311	-4,788	-1,578
[중단영업당기순이익(손실)]	-15	-1,872	69
[당기순이익(당기순손실)]	296	-6,660	-1,508
지배기업소유주지분 순이익	296	-6,660	-1,508
비지배지분 순이익	-	-	-

주1) 상기 요약 연결재무정보는 한국 채택국제회계기준(K-IFRS)에 따라 작성되었습니다.

주2) 상기 요약 연결재무정보는 기업회계기준 1001호가 개정됨에 따라 변경된 영업이익의 인식기준에 의해 영업이익을 작성하였습니다.

주3) 회사는 당기중 이사회결의로 석재사업부문의 영업을 중단하였으며 석재사업부에서 발생한 손익은 중단사업손익으로 구분하여 표시하였고 제 12기 및 제 11기 포괄손익계산서를 재작성하였습니다.

## 나. 연결재무제표의 연결에 포함된 회사

사업연도	연결에 포함된 회사명	전기대비연결 추가회사명	전기대비연결 제외회사명
제 13기	(주)CMG제약 SGN몽골 (주)스카이뉴홀딩스	-	-

주) SGN(몽골)은 해외종속회사로 2009년 전액 손상으로 장부가액이 제거되었으며, 이후 실질적인 폐업상태입니다.

## 2. 요약별도재무정보

### 가. 요약재무정보

단위: 백만원)

[재무상태표]			
구분	제 13 기	제 12 기	제 11 기
[유동자산]	38,259	47,304	15,265
당좌자산	33,640	44,118	12,522
재고자산	4,619	2,955	2,743
[비유동자산]	17,703	9,915	12,284
투자자산	93	172	663
유형자산	10,805	9,264	9,653
무형자산	6,356	155	1,403
기타비유동자산	448	324	270
자산총계	55,962	56,987	27,549
[유동부채]	5,498	6,665	7,620
[비유동부채]	1,415	18,721	1,637
부채총계	6,913	25,386	9,258
[자본금]	43,313	33,013	21,847
[자본잉여금]	57,682	50,959	39,418
[자본조정]	204	-	1,944
[이익잉여금]	-52,151	-52,369	-44,917
자본총계	49,048	31,603	18,291

[포괄손익계산서]			
구분	제 13 기	제 12 기	제 11 기
매출액	20,322	16,009	15,730
영업이익(영업손실)	823	-3,149	622
계속영업당기순이익(손실)	350	-4,788	-1,334
중단영업당기순이익(손실)	-15	-1,872	69
당기순이익(당기순손실)	335	-6,660	-1,264

주1) 상기 요약 재무정보는 한국 채택국제회계기준(K-IFRS)에 따라 작성되었습니다.

주2) 상기 요약 재무정보는 기업회계기준 1001호가 개정됨에 따라 변경된 영업이익의 인식 기준에 의해 영업이익을 작성하였습니다.

주3) 회사는 당기중 이사회결의로 석재사업부문의 영업을 중단하였으며 석재사업부에서 발생한 손익은 중단사업손익으로 구분하여 표시하였고 제 12기 및 제 11기 포괄손익계산서를 재작성하였습니다.

### 3. 재무정보 이용상의 유의점

회사의 재무제표 작성에 적용한 중요한 회계정책은 다음과 같습니다. 별도로 언급된사항을 제외하고는 전기와 동일하게 적용되었습니다.

#### 가. 재무제표 작성기준

회사는 주식회사의 외부감사에 관한 법률 제13조 1항 1호에서 규정하고 있는 국제회계기준 위원회의 국제회계기준을 채택하여 정한 회계처리기준인 한국채택국제회계기준에 따라 재무제표를 작성하였습니다..

#### 나. 한국채택국제회계기준으로의 전환

회사는 2011년 1월 1일 이후에 개시하는 연차보고기간부터 국제회계기준을 채택하여 제정한 한국채택국제회계기준을 적용하고 있습니다. 한국채택국제회계기준은 국제회계기준위원회("IASB")가 발표한 기준서, 개정서, 해석서 중 대한민국이 채택한 내용을 의미합니다.

#### 다. 한국채택국제회계기준 도입이 기업에 미치는 영향

XI.재무제표 등 재무제표에 대한 주식 참조

#### 라. 기업회계기준 등의 위반사항

(1) 재무제표를 수정하여야 하는 위반사항

- 당사는 2008년 11월 05일 제6기 보고서와 제7기 보고서에 대해 "매출액 및 매출원가 과대계상", "매출액 및 매출원가 허위계상", "허위자료제출" "유가증권신고서 허위기재등" 회계처리기준위반등의 행위로 인하여 증권선물위원회로부터 당사의 담당임원의 검찰고발과 과징금 부과 처분등을 받았으며 자세한 사항은 처분일 당일 공시하였습니다.

(2) 재무제표 수정과 관련없는 위반사항

- 해당사항 없습니다.

## IV. 감사인의 감사의견 등

### 1. 회계감사인의 감사의견 등

#### 가. 감사인에 관한 사항

(단위 : 백만원)

사업연도	감사인	내 용	보수	총소요시간
제13기	회계법인이촌	반기검토, 기말감사	78	240시간
제12기	회계법인이촌	반기검토, 기말감사	65	240시간
제11기	회계법인이촌	반기검토, 기말감사	70	240시간

#### 나. 감사(또는 검토)의견

사업연도	감사(또는 검토)의견	지적사항 등 요약
제13기	적정	지적사항 없음
제12기	적정	지적사항 없음
제11기	적정	지적사항 없음

#### 다. 외부감사인과의 비감사용역 체결현황

(단위: 백만원, 시간)

사업연도	계약체결일	용역내용	용역수행기간	보수	비고
제13기	2013.12.31	세무조정	2013.1.1 - 2013.12.31	3.8	-
제12기	2012.12.31	세무조정	2012.1.1 - 2012.12.31	3.8	-
제11기	2011.12.31	세무조정	2011.1.1 - 2011.12.31	4	-

### 2. 내부통제에 관한 사항

회계감사인은 제 13기, 제 12기, 제 11기 당사의 내부회계관리제도 운영실태평가보고서 검토 결과, 중요성의 관점에서 내부회계관리제도 모범규준의 규정에 따라 작성되지 않았다고 판단하게 하는 점이 발견되지 아니하였다는 의견을 표명하였습니다.

## V. 이사의 경영진단 및 분석의견

### 1. 예측정보에 대한 주의사항

당사가 동 사업보고서에서 미래에 발생할 것으로 예상, 예측한 활동, 사건 또는 현상은 당해 공시서류 작성시점의 사건 및 재무성과에 대하여 회사의 견해를 반영한 것입니다. 동 예측정보는 미래 사업환경과 관련된 다양한 가정에 기초하고 있으며, 동 가정들은 결과적으로 부정확한 것으로 판명될 수도 있습니다. 또한, 이러한 가정들에는 예측정보에서 기재한 예상치와 실제 결과 간에 중요한 차이를 초래할 수 있는 위험, 불확실성 및 기타 요인을 포함하고 있습니다. 이러한 중요한 차이를 초래할 수 있는 요인에는 회사 내부경영과 관련된 요인과 외부 환경에 관한 요인이 포함되어 있으며, 이에 한하지 않습니다.

당사는 동 예측정보 작성시점 이후에 발생하는 위험 또는 불확실성을 반영하기 위하여 예측정보에 기재한 사항을 수정하는 정정보고서를 공시할 의무는 없습니다.

결론적으로, 동 사업보고서 상에 회사가 예상한 결과 또는 사항이 실현되거나 회사가 당초에 예상한 영향이 발생한다는 확신을 제공할 수 없습니다. 동 보고서에 기재된 예측정보는 동 보고서 작성시점을 기준으로 작성한 것이며, 회사가 이러한 위험요인이나 예측정보를 업데이트할 예정이 없음을 유의하시기 바랍니다.

### 2. 개요

당사의 제13기 사업연도의 회사 경영에 대한 전반적인 사항을 파악하기 위하여 장부와 관계서류를 열람하고 재무제표 및 분석명세서에 대하여 면밀히 검토하였습니다. 또한 경영활동에 중대한 영향을 미칠 수 있는 사항에 대하여 그 내용을 적정한 방법으로 진단하였습니다. 2013년 당사는 연결 재무제표 기준으로 204억의 매출, 8억원의 영업이익과 3억원의 당기순이익을 기록하였습니다. 매출액은 전년대비 25.5% 증가하였고, 영업이익은 전년대비 흑자 전환에 성공하였습니다. 주된 영업실적 증가 요인은 아래 3.재무상태 및 영업실적을 참고하시기 바랍니다.

### 3. 재산상태 및 영업실적(연결)

#### 가. 재산상태

당사의 자산은 전년대비 1,195백만원이 증가한 55,913백만원으로써 이 중 당기 무형자산은 6,536백만원으로 OTF 사업 자산양수도에 따른 개발비 계상으로 인해 전기 대비 6,201백만원 증가하였습니다.

또한 신주인수권부사채의 상환 등으로 인해 기말 부채총액은 6,915백만원으로 전기 대비 18,602백만원 감소하였습니다.

자본총계는 신주인수권 행사 등으로 인한 자본금 및 자본잉여금의 증가로 전기대비 17,407백만원이 증가 하였습니다.

이 결과 당기 말 유동비율은 694.71%로 이며 부채비율은 전년도 80.77%에서 14.11%로 감소하였습니다.

(단위 : 원)

구 분	2013년(제13기)	2012년(제12기)	증감액
유동자산	38,209,698,543	47,109,212,760	-8,899,514,217
비유동자산	17,702,864,191	9,998,822,420	7,704,041,771
자산총계	55,912,562,734	57,108,035,180	-1,195,472,446

유동부채	5,500,074,931	6,793,094,767	-1,293,019,836
비유동부채	1,415,206,409	18,724,255,580	-17,309,049,171
부채총계	6,915,281,340	25,517,350,347	-18,602,069,007
자본금	43,313,433,000	33,012,770,000	10,300,663,000
자본잉여금	57,681,858,387	50,958,557,397	6,723,300,990
자본조정	204,361,115	-	204,361,115
기타포괄손익누계액	-651,521	-651,521	-
결손금	-52,201,719,587	-52,379,991,043	178,271,456
비지배지분	-	-	-
자본총계	48,997,281,394	31,590,684,833	17,406,596,561
부채와자본총계	55,912,562,734	57,108,035,180	-1,195,472,446

#### 나. 영업실적

당사의 당기 매출액은 영업활동 강화를 통한 의약품 판매의 증가로 인해 전년 대비 4,393백만원 증가한 20,402백만원을 기록하였습니다.

또한 고수익 품목의 판매비중 확대 및 판매관리비 절감 효과로 인해 영업이익은 791백만원으로 전기 대비 흑자전환에 성공하였습니다.

(단위 : 원)

구 분	2013년(제13기)	2012년(제12기)	증감액
매출액	20,402,139,842	16,008,936,912	4,393,202,930
매출원가	12,506,817,040	11,387,356,540	1,119,460,500
매출총이익	7,895,322,802	4,621,580,372	3,273,742,430
판매관리비	7,104,072,956	7,770,436,520	-666,363,564
영업이익	791,249,846	-3,148,856,148	3,940,105,994
기타수익	123,558,670	38,479,104	85,079,566
기타비용	283,442,740	519,607,736	-236,164,996
금융수익	946,706,440	131,363,101	815,343,339
금융비용	1,266,882,020	1,289,698,563	-22,816,543
당기순이익	296,181,430	-6,660,148,608	6,956,330,038
기타포괄손익	-117,909,974	-546,714,363	428,804,389
총포괄손익	178,271,456	-7,206,862,971	7,385,134,427

## 4. 유동성 및 자금조달 현황

### 가. 유동성

당사의 현금은 매출채권의 증가 등의 영업활동으로 인해 2,366백만원이 감소하였으며 전기 취득한 금융상품(4회차 신주인수권부사채)의 상환 등 투자활동으로 인해 51,401백만원이 증가하였습니다. 또한 전기 발행한 금융상품(4회차 신주인수권부사채)의 행사 등의 재무활동을 통하여 35,517백만원이 감소하였습니다.

이 결과 제13기 기말의 현금은 21,705백만원으로 전기대비 17,031백만원 증가하였습니다.

(단위 : 원)

구 분	2013년(제13기)	2012년(제12기)	증감액
영업활동으로 인한 현금흐름	-3,939,012,938	-1,572,580,910	-2,366,432,028
투자활동으로 인한 현금흐름	21,135,376,320	-30,265,983,636	51,401,359,956
재무활동으로 인한 현금흐름	-156,948,012	35,360,434,033	-35,517,382,045
환율변동으로 인한 효과	-8,589,758	-76,921	-8,512,837
현금및현금성자산의 순증가	17,030,825,612	3,521,869,487	13,508,956,125
기초의 현금	4,674,358,859	1,152,489,372	3,521,869,487
기말의 현금	21,705,184,471	4,674,358,859	17,030,825,612

#### 나. 자금조달 현황

당기 중 행사된 제 4회 신주인수권부사채 행사금액 185억원은 전액 대용납입 되어 실제 현금의 증가는 없었으며 제 13기말 현재 수입보증금을 제외한 금융권 부채 및 장, 단기 차입금 잔액은 없습니다.

## VI. 이사회 등 회사의 기관 및 계열회사에 관한 사항

### 1. 이사회에 관한 사항

#### 가. 이사회 구성

본 사업보고서 제출일 현재 당사의 이사회는 총 4명으로 상근 사내이사 3명, 비상근 사외이사 1명으로 구성되어 있으며, 이사회내 위원회는 구성되어 있지 않습니다. 이사의 주요 이력 및 인적사항은 "VIII. 임원 및 직원 등에 관한 사항"의 "가. 임원의 현황"을 참조하시기 바랍니다.

#### 나. 이사회 운영규정의 주요내용

- (1) 이사회는 대표이사 또는 이사회에서 따로 정한 이사가 있을 때에는 그 이사가 회의일 3일전에 각 이사 및 감사에게 통지하여 소집한다. 그러나, 이사 및 감사 전원의 동의가 있을 때에는 소집절차를 생략할 수 있다.
- (2) 이사회의 결의는 이사 과반수의 출석과 출석이사 과반수로 한다.
- (3) 이사회는 이사의 전부 또는 일부가 직접 회의에 출석하지 아니하고 모든 이사가 동영상 및 음성을 동시에 송·수신하는 통신수단에 의하여 결의에 참가하는 것을 허용할 수 있다. 이 경우 당해 이사는 이사회에 직접 출석한 것으로 본다.
- (4) 이사회의 의사에 관하여는 의사록을 작성하며, 의사록에는 의사의 안건, 경과요령, 그 결과, 반대하는 자와 그 반대이유를 기재하고 출석한 이사 및 감사가 기명날인 또는 서명하여야 한다.

#### 다. 주요 의결사항

회차	개최일자	의 안 내 용	가결 여부	사외이사
1	2012.01.02	유상증자(일반공모)의 건	가결	찬성
2	2012.01.02	단기대여금 지급의 건	가결	찬성
3	2012.01.04	퇴직위로금 지급의 건	가결	찬성
4	2012.01.10	단기대여금 지급의 건	가결	찬성
5	2012.01.13	단기대여금 지급의 건	가결	찬성
6	2012.02.22	특허권 양수도 계약의 건	가결	찬성
7	2012.02.24	주주총회소집결의	가결	찬성
8	2012.03.13	제11기 재무제표 승인의 건	가결	찬성
9	2012.03.27	단기대여금 지급의 건	가결	찬성
10	2012.03.29	정기주주총회의사록	가결	찬성
11	2012.03.29	(주)천지산 현물 출자 전환의 건	가결	찬성
12	2012.04.30	단기대여금 지급의 건	가결	찬성
13	2012.06.04	단기대여금 지급의 건	가결	찬성
14	2012.06.29	제4회 무기명식 무보증 분리형 신주인수권부사채 발행의 건	가결	찬성
15	2012.07.03	제4회 무기명식 무보증 분리형 신주인수권부사채 발행 취소의 건	가결	찬성
16	2012.07.06	단기대여금 지급의 건	가결	찬성
17	2012.08.06	단기대여금 지급의 건	가결	찬성
18	2012.09.03	단기대여금 지급의 건	가결	찬성
19	2012.09.26	제3차 배정 유상증자의 건	가결	찬성
20	2012.09.26	제4회 무기명식 이권부 무보증 사모 신주인수권부사채 발행의 건	가결	찬성

21	2012.09.26	임시주주총회 소집의 건	가결	찬성
22	2012.09.26	경영지배인 선임의 건	가결	찬성
23	2012.10.02	단기대여금 지급의 건	가결	찬성
24	2012.10.31	단기대여금 지급의 건	가결	찬성
25	2012.11.07	법정퇴직급여 및 위로금 지급의 건	가결	찬성
26	2012.11.09	대표이사 선임의 건	가결	찬성
27	2012.11.20	본점소재지 변경의 건	가결	불참
28	2013.01.10	내부회계관리자 선임의 건	가결	참석
29	2013.02.14	내부회계관리제도 운영실태 평가보고에 관한 건	가결	참석
		제 12기 결산 재무제표 승인의 건	가결	참석
30	2013.02.28	제 12기 정기주주총회 소집의 건	가결	참석
31	2013.03.29	석재사업부문 영업중단 결의의 건	가결	참석
		매출채권 및 반품채권 회수 합의의 건(메디칼아트)	가결	참석
32	2013.04.17	개량신약 생산설비 구축을 위한 시설투자 승인의 건	가결	참석
33	2013.07.09	개량신약 OTF 자산양수의 건	가결	참석
34	2013.12.20	신약개발사업부 양수의 건	가결	불참
		내부회계관리제도 운영실태 평가보고의 건	가결	불참
35	2014.02.27	제 13기 결산재무제표 승인의 건	가결	참석
		제 13기 정기주주총회 소집의 건	가결	참석
		내부회계관리제도 운영실태 평가보고에 관한 건	가결	참석
36	2014.03.14	이사후보자 추천의 건	가결	참석
37	2014.03.31	대표이사 보선의 건	가결	참석

## 2. 감사제도에 관한 사항

### 가. 감사위원회(감사) 설치여부, 구성방법 등

- (1) 당사는 현재 감사위원회가 설치되어 있지 않습니다.
- (2) 당사는 정관 제47조에 의거하여 1인 이상 2인 이내의 감사를 선임할 수 있으며, 현재 1명의 상근감사를 선임하고 있습니다.
- (3) 감사의 직무와 의무(정관 제50조)
  - 감사는 회사의 회계와 업무를 감사한다.
  - 감사는 회의의 목적사항과 소집의 이유를 기재한 서면을 이사회에 제출하여 임시주주총회의 소집을 청구할 수 있다.
  - 감사는 이사회에 출석하여 의견을 진술할 수 있다

### 나. 감사위원회(감사)의 감사업무에 필요한 경영정보접근을 위한 내부장치 마련 여부

당사는 감사업무에 필요한 경영정보접근을 위한 특별한 내부장치를 마련하고 있지 않습니다. 단, 당사의 경우 이사회 소집 및 이사회 의사록 서명날인 또는 서명 시 감사를 참여시킴으로써 각 이사와 동등한 경영상 업무를 수행하고 있습니다.

### 다. 감사위원회(감사)의 인적사항

성 명	주 요 경 력	비 고
박인수	성광의료재단경리이사	상근

## 라. 감사의 주요 활동내역

회차	개최일자	의 안 내 용	가결 여부	비고
1	2012.01.02	유상증자(일반공모)의 건	가결	찬성
2	2012.01.02	단기대여금 지급의 건	가결	찬성
3	2012.01.04	퇴직위로금 지급의 건	가결	찬성
4	2012.01.10	단기대여금 지급의 건	가결	찬성
5	2012.01.13	단기대여금 지급의 건	가결	찬성
6	2012.02.22	특허권 양수도 계약의 건	가결	찬성
7	2012.02.24	주주총회소집결의	가결	찬성
8	2012.03.13	제11기 재무제표 승인의 건	가결	찬성
9	2012.03.27	단기대여금 지급의 건	가결	찬성
10	2012.03.29	정기주주총회의사록	가결	찬성
11	2012.03.29	(주)천지산 현물 출자 전환의 건	가결	찬성
12	2012.04.30	단기대여금 지급의 건	가결	찬성
13	2012.06.04	단기대여금 지급의 건	가결	찬성
14	2012.06.29	제4회 무기명식 무보증 분리형 신주인수권부사채 발행의 건	가결	찬성
15	2012.07.03	제4회 무기명식 무보증 분리형 신주인수권부사채 발행 취소의 건	가결	찬성
16	2012.07.06	단기대여금 지급의 건	가결	찬성
17	2012.08.06	단기대여금 지급의 건	가결	찬성
18	2012.09.03	단기대여금 지급의 건	가결	찬성
19	2012.09.26	제3차 배정 유상증자의 건	가결	찬성
20	2012.09.26	제4회 무기명식 이권부 무보증 사모 신주인수권부사채 발행의 건	가결	찬성
21	2012.09.26	임시주주총회 소집의 건	가결	찬성
22	2012.09.26	경영지배인 선임의 건	가결	찬성
23	2012.10.02	단기대여금 지급의 건	가결	찬성
24	2012.10.31	단기대여금 지급의 건	가결	찬성
25	2012.11.07	법정퇴직급여 및 위로금 지급의 건	가결	찬성
26	2012.11.09	대표이사 선임의 건	가결	찬성
27	2012.11.20	본점소재지 변경의 건	가결	찬성
28	2013.01.10	내부회계관리자 선임의 건	가결	참석
29	2013.02.14	내부회계관리제도 운영실태 평가보고에 관한 건 제 12기 결산 재무제표 승인의 건	가결 가결	참석 참석
30	2013.02.28	제 12기 정기주주총회 소집의 건	가결	참석
31	2013.03.29	석재사업부문 영업중단 결의의 건 매출채권 및 반품채권 회수 합의의 건(메디칼아트)	가결 가결	참석 참석
32	2013.04.17	개량신약 생산설비 구축을 위한 시설투자 승인의 건	가결	참석
33	2013.07.09	개량신약 OTF 자산양수의 건	가결	참석

34	2013.12.20	신약개발사업부 양수의 건 내부회계관리제도 운영실태 평가보고의 건	가결 가결	불참 불참
35	2014.02.27	제 13기 결산재무제표 승인의 건 제 13기 정기주주총회 소집의 건 내부회계관리제도 운영실태 평가보고에 관한 건	가결 가결 가결	참석 참석 참석
36	2014.03.14	이사후보자 추천의 건	가결	참석
37	2014.03.31	대표이사 보선의 건	가결	참석

### 3. 주주의 의결권 행사에 관한 사항

당사는 상법 제 382조의 2에서 규정한 집중투표제를 채택하지 아니하였으며, 서면투표제 또는 전자투표제를 채택하지 아니하였습니다.

### 4. 계열회사 등의 현황

#### 가. 계열회사에 소속된 회사

구분	내용
상장(-사)	-
비상장(2사)	SGN몽골 (주)스카이뉴홀딩스

#### 나. 계통도

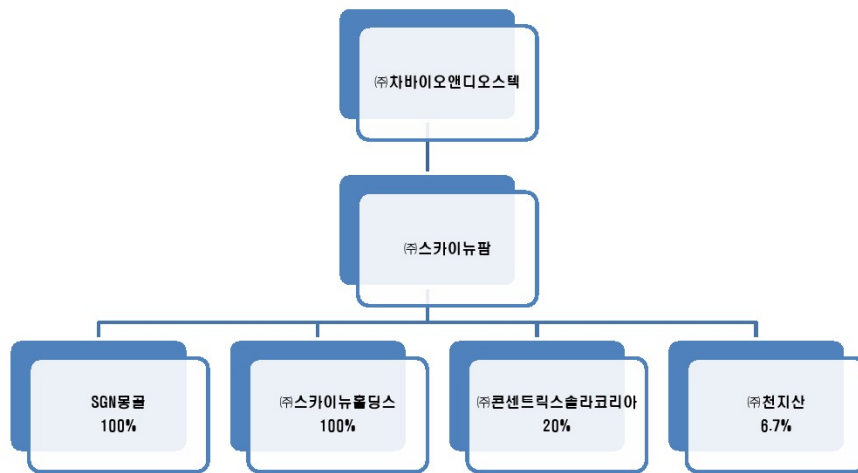

#### 다. 회사와 계열회사간 임원 겸직 현황

구분	성명	겸임현황	비고
등기이사	윤경욱	(주)차바이오앤디오스텍 등기이사 (주)CHO 대표이사	-

#### 라. 타법인출자 현황

##### 타법인출자 현황

(기준일 : 2013년 12월 31일 )

(단위 : 백만원, 주, %)

법인명	최초취득일자	출자 목적	최초취득 금액	기초잔액			증가(감소)			기말잔액			최근사업연도 재무현황	
				수량	지분율	장부 가액	취득(처분)		평가 손익	수량	지분율	장부 가액	총자산	당기 순손익
							수량	금액						
SGN 몽골	2008.02.05	자회사출자	9	-	100.0	-	-	-	-	-	100.0	-	-	-
CXK	2011.01.25	투자수익획득	2,000	5,000	20.0	155	-	-	-62	5,000	20.0	93	513	-342
(주)스카이뉴홀딩스	2011.09.23	자회사출자	250	50,000	100.0	16	-	-	-16	50,000	100.0	-	81	-46
천지산	2012.05.10	현물출자전환	-	524,833	6.7	19	-	-	-19	524,833	6.7	-	2,742	-309
합 계				-	-	190	-	-	-97	-	-	93	3,336	-697

## VII. 주주에 관한 사항

### 1. 주주의 분포

#### 가. 최대주주 및 그 특수관계인의 주식소유 현황

최대주주 및 특수관계인의 주식소유 현황

(기준일 : 2013년 12월 31일 )

(단위 : 주, %)

성 명	관 계	주식의 종류	소유주식수 및 지분율				비고
			기 초		기 말		
			주식수	지분율	주식수	지분율	
(주)차바이오앤디오스텍	본인	보통주	20,000,000	30.29	23,211,676	26.80	-
계		보통주	20,000,000	30.29	23,211,676	26.80	-
		우선주	-	-	-	-	-

#### 나. 최대주주 변동내역

최대주주 변동내역

(기준일 : 2013년 12월 31일 )

(단위 : 주, %)

변동일	최대주주명	소유주식수	지분율	비고
2011.12.31	김원정	1,009,701	2.23	-
2012.10.12	노연호	1,750,000	3.86	-
2012.11.09	(주)차바이오앤디오스텍	23,211,676	26.80	-

#### 다. 5%이상 주주의 주식소유 현황

주식 소유현황

(기준일 : 2013년 12월 31일 )

(단위 : 주)

구분	주주명	소유주식수	지분율	비고
5% 이상 주주	(주)차바이오앤디오스텍	23,211,676	26.80	-
	-	-	-	-
우리사주조합		-	-	-

#### 라. 소액주주 현황

소액주주현황

(기준일 : 2013년 12월 31일 )

(단위 : 주)

구분	주주		보유주식		비고
	주주수	비율	주식수	비율	
소액주주	3,787	99.68%	41,823,938	48.28%	-

## 2. 주식사무

정관상 신주인수권의 내용	제 10조(신주인수권) ① 회사의 주주는 신주발행에 있어서 그가 소유한 주식수에 비례하여 신주의 배정을 받을 권리를 가진다. ② 회사는 제1항의 규정에 불구하고 다음 각호의 경우에는 주주이외의 자에게 신주를 배정할 수 있다. 1. 자본시장과 금융투자업에 관한 법률 제165조의6의 규정에 의하여 이사회 결의로 일반공모증자 방식으로 신주를 발행하는 경우 2. 상법 제542조의 3의 규정에 의한 주식매수선택권의 행사로 인하여 신주를 발행하는 경우 3. 발행하는 주식 총수의 100분의 20범위내에서 우리사주조합원에게 주식을 우선배정하는 경우 4. 상법 제418조 제2항의 규정에 따라 신기술의 도입, 재무구조 개선, 긴급한자금조달 등 회사의 경영상 목적을 달성하기 위하여 필요한 경우 ③ 신주인수권의 포기 또는 상실에 따른 주식과 신주배정에서 발생한 단주에 대한처리 방법은 이사회 결의로 정한다.		
결 산 일	12월 31일	정기주주총회	영업년도 말일의 다음날부터 3월 이내
주주명부 폐쇄시기	1. 매년 1월 1일부터 1월 31일까지 기재의 변경을 정지한다. 2. 회사는 매년 12월 31일 현재 주주명부에 기재되어 있는 주주를 그 결산기에 관한 정기주주총회에서 권리를 행사할 주주로 한다.		
주권의 종류	일주권, 오주권, 일십주권, 오십주권, 일백주권, 오백주권, 일천주권, 일만주권의8종		
명의개서대리인	국민은행		
주주의 특전	-	공고방법	전자공고 또는 한국경제신문, 서울경제신문

### 3. 주가 및 주식거래실적

국내증권시장

(단위 : 원, 주)

종 류		7월	8월	9월	10월	11월	12월
보통주	최고	1,600	1,500	1,500	1,535	1,100	980
	최저	1,375	1,265	1,375	1,075	939	870
월간거래량		6,101,572	6,543,010	6,405,731	29,099,961	13,066,499	5,695,143

## VIII. 임원 및 직원 등에 관한 사항

### 1. 임원 및 직원의 현황

#### 가. 임원의 현황

##### 임원 현황

(기준일 : 2014년 03월 31일 )

(단위 : 주)

성명	성별	출생년월	직위	등기임원 여부	상근 여부	담당 업무	주요경력	소유주식수		재직기간	임기 만료일
								보통주	우선주		
김정호	남	1958.01	대표이사	등기임원	상근	전체업무 총괄	□JW중외제약 등기이사 □대웅제약 전무이사	-	-	2013.03.31 ~현재	2017.03.31
윤경욱	남	1967.02	이사	등기임원	상근	기획관리 총괄	□고려대학교 경영학과 □페어차일드 Controller	-	-	2012.11.08 ~ 현재	2015.11.08
최준원	남	1965.04	이사	등기임원	상근	경영관리 총괄	□차바이오앤디오스텍 전략기획팀장	-	-	2012.12.10 ~현재	2017.03.31
손태규	남	1956.08	사외이사	등기임원	상근	경영감독	□단국대학교 사회과학대학 교수 □미국 노스캐롤라이나 대학교 언론학 박사	-	-	2012.11.08 ~ 현재	2015.11.08

#### 나. 직원의현황

##### 직원 현황

(기준일 : 2013년 12월 31일 )

(단위 : 천원)

사업부문	성별	직 원 수				평 균 근속연수	연간급여 총 액	1인평균 급여액	비고
		정규직	계약직	기 타	합 계				
제약 등	남	89	-	-	89	4.7년	3,456,602	27,876	임원제외
제약 등	녀	47	-	-	47	2.5년	1,224,690	15,309	임원제외
합 계		136	-	-	136	-	4,681,291	22,948	-

주1) 1인 평균급여액은 중도퇴사인원을 포함한 연간급여총액에서 지급된 모든 인원수로 나누어 기재하였습니다.

주2) 급여총액은 소득세법 제20조에 따라 관할 세무서에 제출하는 근로소득지급명세서의 근로소득을 기준으로 기재하였습니다.

### 2. 임원의 보수 등

#### 가. 주주총회 승인금액

(단위 : 천원)

구 분	인원수	주주총회 승인금액	비고
등기임원	4	500,000	-
감사 및 감사위원회	1	50,000	-

#### 나. 보수지급금액

(단위 : 천원)

구 분	인원수	보수총액	1인당 평균보수액	비고
등기이사	3	-	-	-
사외이사	1	24,000	24,000	-
감사위원회 위원 또는 감사	1	-	-	-
계	5	24,000	4,800	-

#### 다. 개인별 보수지급금액

당기말 현재 개인별 보수지급금액이 5억원 이상인 임원이 없습니다.

(단위 : 천원)

이름	직위	보수총액	보수총액에 포함되지 않는 보수
-	-	-	-

#### 라. 등기임원의 주식매수선택권 부여 현황

(단위 : 천원)

구 분	인원수	주식매수선택권의 공정가치 총액	비고
등기이사	3	50,781	-
사외이사	1	3,174	-
감사위원회 위원 또는 감사	1	-	-
계	5	53,955	-

주) 주식매수선택권의 공정가치 총액은 당기 손익에 주식보상비용으로 인식한 금액을 기재 하였습니다.

#### 마. 주식매수선택권의 부여 및 행사 현황

(기준일 : 2013년 12월 31일 )

(단위 : 원, 주)

부여 받은자	관 계	부여일	부여방법	주식의 종류	변동수량			미행사 수량	행사기간	행사 가격
					부여	행사	취소			
김정국 외 4명	직원	2006.08.16	신주발행, 자기주식교부, 차액보상 中	보통주	136,500	-	136,500	-	-	-
류영석	-	2007.07.31	"	보통주	53,000	-	53,000	-	-	-
류영석	-	2007.08.01	"	보통주	47,000	-	47,000	-	-	-
김정국	등기임원	2007.10.24	"	보통주	200,000	-	200,000	-	-	-
김형진 외 98명	직원	2008.03.27	"	보통주	528,000	-	528,000	-	-	-
박선규 외 1명	등기임원	2009.07.17	"	보통주	391,029	-	391,029	-	-	-
신동선 외 3명	등기임원	2009.08.31	"	보통주	1,519,900	-	1,519,900	-	-	-
양원석	등기임원	2013.03.29	신주발행	보통주	80,000	-	80,000	-	2016.3.29~ 2019.3.28	1,631

윤경옥	등기임원	2013.03.29	신주발행	보통주	80,000	-	-	80,000	2016.3.29~ 2019.3.28	1,631
손태규	등기임원	2013.03.29	신주발행	보통주	10,000	-	-	10,000	2016.3.29~ 2019.3.28	1,631
강윤현 외 78명	직원	2013.03.29	신주발행	보통주	514,000	-	74,000	440,000	2016.3.29~ 2019.3.28	1,631
윤경옥	등기임원	2014.03.31	신주발행	보통주	80,000	-	-	80,000	2017.3.31~ 2021.3.30	1,065
최준원	등기임원	2014.03.31	신주발행	보통주	25,000	-	-	25,000	2017.3.31~ 2021.3.30	1,065
김재학	미등기임원	2014.03.31	신주발행	보통주	40,000	-	-	40,000	2017.3.31~ 2021.3.30	1,065
이달영 외 4명	직원	2014.03.31	신주발행	보통주	145,000	-	-	145,000	2017.3.31~ 2021.3.30	1,065

주1) 김정국의 4명은 행사기간 (2008.08.17~2011.08.16)의 종료로 주식매수선택권이 소멸되었습니다.

주2) 김형진의 98명은 행사기간 (2010.03.28~2012.03.27)의 종료로 주식매수선택권이 소멸되었습니다.

## IX. 이해관계자와의 거래내용

### 가. 가지급금 및 대여금(유가증권 대여 포함)내역

(단위 : 천원)

성명 (법인명)	관계	계정과목	변 동 내 역				미수 이자	비고
			기초	증가	감소	당 분기말		
(주)스카이뉴홀딩스	계열회사	단기대여금	108,500	-	-	108,500	-	운영자금 대여
합 계		-	108,500	-	-	108,500	-	-

### 나. 담보제공 내역

해당사항이 없습니다.

### 다. 채무보증 내역

해당사항이 없습니다.

### 라. 출자 및 출자지분 처분내역

해당사항이 없습니다.

### 마. 유가증권 매수 또는 매도 내역

해당사항이 없습니다.

### 바. 부동산 매매 내역

해당사항이 없습니다.

### 사. 영업 양수·도 내역

(기준일: 2014년 3월 31일)

(단위: 백만원)

계약일자	계약의 종류	계약상대방	관 계	거 래 내 용		비 고
				대상	금액	
2014년 1월 1일	영업양수 계약	(주)차바이오메드	최대주주의 특수관계인	계약상대방의 신약개발사업부 일체	820	-
합 계					820	-

### 아. 자산양수·도 내역

(기준일: 2013년 12월 31일)

(단위: 백만원)

계약일자	계약의 종류	계약상대방	관 계	거 래 내 용		비 고
				대상자산	금액	
2013년 7월 9일	자산양수 계약	(주)차바이오앤디오스 텍	최대주주	개량신약 OTF 6개 품목	4,800	-
합 계					4,800	-

### 자. 장기공급계약 등의 내역

해당사항이 없습니다.

## X. 그 밖에 투자자 보호를 위하여 필요한 사항

### 가. 주요경영사항신고내용의 진행상황 등

신고일자	제 목	신 고 내 용	신고사항의 진행상황
2006.06.14	기타 주요경영 사항에 관한 공시	(주)제뉴사이언스가 개발한 테트라스의 판권 대행 계약 체결	35억원 지급, 국내임상 2상 진행중

### 나. 주주총회의사록 요약

주총일자	안 건	결 의 내 용	비 고
정기주주총회 (2012.03.29)	제1호 의안: 제11기 재무제표 승인의 건 제2호 의안: 이사 보수한도 승인의 건 제3호 의안: 감사 보수한도 승인의 건	원안대로 가결 원안대로 가결 원안대로 가결	-
임시주주총회 (2012.11.08)	제1호 의안: 정관 일부 변경의 건 제2호 의안: 이사 선임의 건 제3호 의안: 감사 선임의 건	원안 중 일부가결 원안대로 가결 원안대로 가결	-
정기주주총회 (2013.03.29)	제1호 의안: 제12기 재무제표 승인의 건 제2호 의안: 정관 일부 변경의 건(상호변경 외) 제3호 의안: 주식매수선택권 부여의 건 제4호 의안: 이사 보수한도 승인의 건 제5호 의안: 감사 보수한도 승인의 건	원안대로 가결 원안대로 가결 원안대로 가결 원안대로 가결 원안대로 가결	-
정기주주총회 (2014.03.31)	제1호 의안: 제13기 재무제표 승인의 건 제2호 의안: 정관 일부 변경의 건(사업목적 추가 외) 제3호 의안: 주식매수선택권 부여의 건 제4호 의안: 이사선임의 건 제5호 의안: 이사 보수한도 승인의 건 제6호 의안: 감사 보수한도 승인의 건	원안대로 가결 원안대로 가결 원안대로 가결 원안대로 가결 원안대로 가결 원안대로 가결	-

### 다. 견질 또는 담보용 어음·수표 현황

(기준일 : 2013년 12월 31일)

(단위 : 원 )

제 출 처	매 수	금 액	비 고
은 행	-	-	-
금융기관(은행제외)	-	-	-
법 인	-	-	-
기타(개인)	-	-	-

### 라. 단기매매차익 발생 및 환수현황

단기매매차익 발생 및 환수현황

(대상기간 : 2011년 1월 1일. ~ 2013년 12월 31일)

(단위 : 건, 원)

	증권선물위원회(금융감독원장) 으로부터 통보받은 단기매매차익 현황	단기매매차익 환수 현황	단기매매차익 미환수 현황
건수	-	-	-
총액	-	-	-

## 마. 단기매매차익 미환수 현황

단기매매차익 미환수 현황

(대상기간 : 2011년 1월 1일. ~ 2013년 12월 31일)

(단위 : 원)

차익취득자와 회사의 관계		단기매매 차익	단기매매 차익		미환수	반환청구여 부	반환청구 조치계획	제척기간	공시여부
차익 취득시	작성일 현재	발생사실 통보일	통보금액	환수금액	금액				
-	-	-	-	-	-	-	-	-	-
합 계 (	-	건)	-	-	-				

## 바. 공모자금의 사용내역

(기준일 : 2013년 12월 31일 )

(단위 : 백만원)

구 분	납입일	납입금액	신고서상 자금사용 계획	실제 자금사용 현황	차이발생 사유 등
전환사채 발행	2011.03.25	999	1. 운영자금 : 997 2. 발행제비용 : 2	1. 운영자금 : 989 2. 발행제비용 : 10	발행제비용 증가
유상증자(소액공모)	2012.01.04	999	1. 운영자금 : 997 2. 발행제비용 : 2	1. 운영자금 : 994 2. 발행제비용 : 5	발행제비용 증가

## 사. 사모자금의 사용내역

(기준일 : 2013년 12월 31일 )

(단위 : 백만원)

구 분	납입일	납입금액	자금사용 계획	실제 자금사용 현황	차이발생 사유 등
유상증자(제3자배정)	2011.01.25	999	운영자금 : 999	운영자금 : 999	-
신주인수권부사채 발행	2011.11.07	500	운영자금 : 500	운영자금 : 500	-
신주인수권부사채 발행	2012.09.28	20,000	운영자금 외 : 20,000	운영자금 외 : 2,015	-
유상증자(제3자배정)	2012.11.09	16,340	운영자금 외 : 16,340	운영자금 외 : 7,746	-

## 아. 외국지주회사의 자회사 현황

- 해당 사항이 없습니다.

## 자. 제재현황 등 그 밖의 사항

- 당사는 2012년 05월 12일자로 한국거래소 소속부가 증권기업부에서 투자주의환기종목으

로 변경 되었습니다.

## XI. 재무제표 등

### 1. 연결재무제표

※본 보고서의 연결재무제표는 한국 채택국제회계기준(K-IFRS)에 따라 작성되었습니다.  
 ※당사는 당기 중 석재사업부의 영업중단을 결의 하였으며 이에 따라 석재사업부에서 발생한 손익은 중단사업손익으로 구분하여 표시하였고 제 12기 및 제 11기 포괄손익계산서를 재작성하였습니다.

#### 연결 재무상태표

제 13 기            2013.12.31 현재  
 제 12 기            2012.12.31 현재  
 제 11 기            2011.12.31 현재

(단위 : 원)

	제 13 기	제 12 기	제 11 기
자산			
유동자산	38,209,698,543	47,109,212,760	15,341,166,884
현금및현금성자산	21,705,184,471	4,674,358,859	1,152,489,372
기타금융자산	278,190,000	30,347,490,000	1,071,390,000
매출채권 및 기타유동채권	11,365,194,060	8,992,487,905	9,607,981,724
재고자산	4,618,717,699	2,955,172,449	2,743,102,644
기타유동자산	242,412,313	139,703,547	88,031,269
매각예정비유동자산			678,171,875
비유동자산	17,702,864,191	9,998,822,420	11,964,030,628
관계기업투자	92,954,528	155,287,357	229,961,982
기타비유동금융자산	207,969,011	130,444,873	270,173,398
유형자산	10,805,091,908	9,307,481,519	9,707,758,937
무형자산	6,356,218,272	154,901,971	1,403,124,611
장기매출채권 및 기타비유동채권			
기타비유동자산	240,630,472	250,706,700	353,011,700
자산총계	55,912,562,734	57,108,035,180	27,305,197,512
부채			
유동부채	5,500,074,931	6,793,094,767	7,633,673,330
매입채무및기타채무	5,300,882,482	4,385,002,452	3,338,603,850
단기금융부채	0	2,232,611,907	4,134,049,338
기타유동부채	199,192,449	175,480,408	161,020,142
비유동부채	1,415,206,409	18,724,255,580	1,637,275,221
장기금융부채	1,415,206,409	17,362,365,453	478,016,968

확정급여부채		1,361,890,127	1,159,258,253
부채총계	6,915,281,340	25,517,350,347	9,270,948,551
자본			
자본금	43,313,433,000	33,012,770,000	21,846,600,000
자본잉여금	57,681,858,387	50,958,557,397	39,417,707,229
자본조정	204,361,115		1,943,721,325
기타포괄손익누계액	(651,521)	(651,521)	(12,872,485)
이익잉여금(결손금)	(52,201,719,587)	(52,379,991,043)	(45,160,907,108)
자본총계	48,997,281,394	31,590,684,833	18,034,248,961
자본과부채총계	55,912,562,734	57,108,035,180	27,305,197,512

### 연결 포괄손익계산서

제 13 기 2013.01.01 부터 2013.12.31 까지

제 12 기 2012.01.01 부터 2012.12.31 까지

제 11 기 2011.01.01 부터 2011.12.31 까지

(단위 : 원)

	제 13 기	제 12 기	제 11 기
수익(매출액)	20,402,139,842	16,008,936,912	15,730,161,731
매출원가	12,506,817,040	11,387,356,540	8,767,467,168
매출총이익	7,895,322,802	4,621,580,372	6,962,694,563
판매관리비	7,104,072,956	7,770,436,520	6,415,268,929
영업이익(손실)	791,249,846	(3,148,856,148)	547,425,634
기타이익	123,558,670	38,479,104	265,290,772
기타손실	283,442,740	519,607,736	241,907,557
금융수익	946,706,440	131,363,101	39,821,345
금융원가	1,266,882,020	1,289,698,563	2,188,396,258
법인세비용차감전순이익(손실)	311,190,196	(4,788,320,242)	(1,577,766,064)
법인세비용			
계속영업당기순이익(손실)	311,190,196	(4,788,320,242)	(1,577,766,064)
중단영업당기순이익(손실)	(15,008,766)	(1,871,828,366)	69,483,842
당기순이익(손실)	296,181,430	(6,660,148,608)	(1,508,282,222)
보험수리적손익	(117,909,974)	(558,935,327)	88,888,141
기타포괄손익		12,220,964	(12,872,485)
총포괄손익	178,271,456	(7,206,862,971)	(1,432,266,566)
주당이익			
기본주당이익(손실)	4	(138)	(35)
희석주당이익(손실)	4	(138)	(35)

연결 자본변동표

제 13 기 2013.01.01 부터 2013.12.31 까지

제 12 기 2012.01.01 부터 2012.12.31 까지

제 11 기 2011.01.01 부터 2011.12.31 까지

(단위 : 원)

		자본					
		지배기업의 소유주에게 귀속되는 자본					자본 합계
		자본금	연결자본잉여금	연결자본조정	기타포괄손익누계액	연결이익잉여금(결손금) 지배기업의 소유주에게 귀속되는 자본 합계	
2011.01.01 (기초자본)		20,588,187,500	38,656,742,999	2,901,698,618		(43,741,513,027)	18,405,116,090
자본의 변동	유상증자	595,947,500	393,437,097				989,384,597
	주식선택권						
	보험수리적손실						
	전환사채 전환	662,465,000	344,564,128			1,007,029,128	1,007,029,128
	신주인수권행사						
	신주인수권대가		22,963,005			22,963,005	22,963,005
	주식보상비용						
	주식선택권의 자본잉						
	여금대체						
	주식선택권환입			(957,977,293)		(957,977,293)	(957,977,293)
	지분법기타포괄손익				(12,872,485)	(12,872,485)	(12,872,485)
	보험수리적이익				88,888,141	88,888,141	88,888,141
	당기순이익				(1,508,282,222)	(1,508,282,222)	(1,508,282,222)
2011.12.31 (기말자본)		21,846,600,000	39,417,707,229	1,943,721,325	(12,872,485)	(45,160,907,108)	18,034,248,961
2012.01.01 (기초자본)		21,846,600,000	39,417,707,229	1,943,721,325	(12,872,485)	(45,160,907,108)	18,034,248,961
자본의 변동	유상증자	10,831,945,500	6,435,066,633				17,267,012,133
	주식선택권						
	보험수리적손실					(558,935,327)	(558,935,327)
	전환사채 전환	334,224,500	149,859,695			484,084,195	484,084,195
	신주인수권행사						
	신주인수권대가		3,012,202,515			3,012,202,515	3,012,202,515
	주식보상비용						
	주식선택권의 자본잉		1,943,721,325	(1,943,721,325)			
	여금대체						
	주식선택권환입						
	지분법기타포괄손익				12,220,964	12,220,964	12,220,964
	보험수리적이익						
	당기순이익					(6,660,148,608)	(6,660,148,608)
2012.12.31 (기말자본)		33,012,770,000	50,958,557,397		(651,521)	(52,379,991,043)	31,590,684,833
2013.01.01 (기초자본)		33,012,770,000	50,958,557,397		(651,521)	(52,379,991,043)	31,590,684,833
자본의 변동	유상증자						
	주식선택권			204,361,115			204,361,115
	보험수리적손실						
	전환사채 전환						
	신주인수권행사	10,300,663,000	6,723,300,990			17,023,963,990	17,023,963,990
	신주인수권대가						
	주식보상비용						
	주식선택권의 자본잉						
	여금대체						
	주식선택권환입						
	지분법기타포괄손익						

	보험수리적이익					(117,909,974)	(117,909,974)	(117,909,974)
	당기순이익					296,181,430	296,181,430	296,181,430
2013.12.31 (기말자본)		43,313,433,000	57,681,858,387	204,361,115	(651,521)	52,201,719,587	48,997,281,394	48,997,281,394

### 연결 현금흐름표

제 13 기 2013.01.01 부터 2013.12.31 까지

제 12 기 2012.01.01 부터 2012.12.31 까지

제 11 기 2011.01.01 부터 2011.12.31 까지

(단위 : 원)

	제 13 기	제 12 기	제 11 기
영업활동현금흐름	(3,939,012,938)	(1,572,580,910)	(2,560,438,488)
당기순이익(손실)	296,181,430	(6,660,148,608)	(1,508,282,222)
당기순이익조정을 위한 가감	(5,005,043,585)	5,225,637,105	(919,048,061)
법인세비용			
이자비용	1,134,104,318	542,880,449	181,404,123
이자수익	(796,706,440)	(131,363,101)	(39,831,327)
외화환산손실	13,896,367	76,921	381,556
감가상각비	1,057,804,934	971,372,054	898,341,133
퇴직급여	266,943,690	386,931,182	376,452,677
대손상각비	214,910,014	598,553,642	52,204,095
기타의 대손상각비		147,487,374	770,525
무형자산상각비	58,339,655	432,972,352	445,750,827
주식보상비용	204,361,115		
재고자산폐기손실	158,853,166		5,252,304
재고자산평가손실		51,460,177	1,471,430
유형자산처분손실	64,232,351		
무형자산손상차손		815,250,288	176,103,136
매도가능증권손상차손	70,444,873	659,922,525	249,826,602
지분법손실	62,332,829	86,895,589	170,641,107
지분법손상차손			1,586,524,426
매각예정자산손상차손		301,171,875	
외화환산이익	(5,306,609)		
유가증권처분이익			(1,460,816)
유형자산처분이익	(8,323,933)		(22,667,039)
재고자산평가손실환입		(1,441,229)	(5,251,937)
매도가능금융자산손상차손환입	(150,000,000)		
대손충당금 환입	(36,254,291)	(129,800)	
사채상환이익			
채무면제이익			

주식보상비용환입			(957,977,293)
매출채권의감소(증가)	(2,318,500,091)	(312,347,437)	(3,425,155,695)
미수수익의감소(증가)			(5,998,245)
미수금의감소(증가)	38,824,747	141,352,500	(204,661,788)
선급금의감소(증가)	(272,386,534)	41,477,540	(59,357,100)
선급비용의감소(증가)	(451,703)	(1,990,671)	(5,451,923)
미수법인세환급액의감소(증가)			
기타유동자산의감소(증가)		53,999,535	41,339,409
재고자산의감소(증가)	(1,822,398,416)	(262,088,753)	38,184,915
매입채무의증가(감소)	(891,647,040)	1,189,404,616	(7,529,434)
미지급금의증가(감소)	(300,323,652)	(262,972,219)	193,927,495
선수금의증가(감소)	(69,364,589)	409,498,828	(374,092,205)
예수금의증가(감소)	10,354,550	(20,038,562)	6,194,771
부가예수금증가(감소)			(60,929,893)
미지급비용의증가(감소)	(24,761,185)	128,536,065	3,656,103
예수보증금의증가(감소)	82,722,080	2,000,000	1,000,000
기타유동부채의증가(감소)			
사외적립자산의감소(증가)	(1,083,928,536)		
퇴직금의지급	(662,815,255)	(743,234,635)	(178,110,000)
이자수취	891,545,437	27,876,169	39,831,327
이자지급	(351,360)	(165,751,366)	(172,397,022)
법인세납부(환급)	(121,344,860)	(194,210)	(542,510)
투자활동현금흐름	21,135,376,320	(30,265,983,636)	(1,773,162,459)
금융상품의취득	(177,969,011)	(30,458,203,134)	(800,000,000)
금융상품의처분	30,250,000,000	661,009,134	801,460,816
투자주식의취득			(2,400,000,000)
투자주식의처분			490,000,000
기타유동자산의취득			(960,000,000)
기타유동자산의처분			1,500,000,000
유형자산의취득	(2,728,323,741)	(571,094,636)	(374,998,275)
유형자산의처분	117,000,000		108,425,000
무형자산의취득	(6,259,655,956)		
기타비유동자산의취득	(170,606,672)	(124,475,000)	(138,050,000)
기타비유동자산의처분	104,931,700	226,780,000	
재무활동현금흐름	(156,948,012)	35,360,510,954	3,038,758,455
유상증자		17,339,998,491	989,386,597
금융부채의차입		100,000,000	596,571,858
금융부채의상환	(100,000,000)	(2,001,437,431)	(46,200,000)
비유동금융부채의차입		19,994,936,400	1,499,000,000

비유동금융부채의상환	(9,252)	(148)	
주식발행비용	(56,938,760)	(72,986,358)	
현금및현금성자산에 대한 환율변동효과	(8,589,758)	(76,921)	(14,140)
현금및현금성자산의순증가(감소)	17,030,825,612	3,521,869,487	(1,294,856,632)
기초현금및현금성자산	4,674,358,859	1,152,489,372	2,447,346,004
기말현금및현금성자산	21,705,184,471	4,674,358,859	1,152,489,372

"별첨 주석은 본 연결재무제표의 일부입니다"

## 연결재무제표에 대한 주석

2013년 12월 31일 현재

2012년 12월 31일 현재

주식회사 CMG제약과 그 종속기업

### 1. 회사의 개요

지배회사((주)CMG제약)는 2001년 8월 피혁 및 관련제품의 제조, 가공 그리고 판매를 목적으로 신설되어 피혁제품 가공 및 생산을 하였으나 2006년 경영권이 양도된 이후 기존의사업을 중단하고 의약품 개발, 제조, 판매회사로 업종을 변경하고 상호를 주식회사 피엠케이에서 주식회사 스카이뉴팜으로 변경하였습니다. 그리고 2013년 3월 29일 이사회 결의로 주식회사 CMG제약으로 상호를 변경하였습니다. 또한, 종속회사인 (주)스카이뉴홀딩스는 경영컨설팅 및 엠엔에이를 사업목적으로 2011년 설립되었습니다.

전기중 지배회사는 제3자 배정 유상증자를 통하여 대주주가 (주)차바이오앤디오스텍으로 변경되었으며, 경영진 변동으로 인해 (주)차바이오앤디오스텍의 종속회사로 편입되었습니다.

또한, 지배회사는 당기 2013년 5월 2일자로 코스닥 소속부가 투자주의 환기종목에서 중견기업부로 지정되었습니다.

지배회사는 경기도 시흥시 정왕동 1234-4에 공장을, 서울시 강남구 봉은사로 133 엠제이엘빌딩 7층에 본사를 두고 있으며, 종속회사는 서울시 강남구 논현동 97-27 싸이칸빌딩 별관 5층에 본사를 두고 있으며, 당기말 현재 지배회사의 대표이사는 양원석입니다.

## 1. 회사의 개요, 계속

한편, 지배회사의 당기말 현재 자본금은 43,313백만원이며, 주요주주의 내용은 다음과 같습니다.

주 주 명	주식수(주)	지 분 율
(주)차바이오앤디오스텍	23,211,676	26.80%
이동철	3,500,000	4.04%
임응택	2,482,128	2.87%
노연호	1,990,000	2.30%
허필호	1,346,580	1.55%
김성주	1,268,283	1.46%
조우창	1,140,376	1.32%
루비콘1호조합	1,113,585	1.29%
손흥섭	1,097,053	1.27%
천성호	1,021,236	1.18%
기 타 소 액 주 주	48,455,949	55.94%
합 계	86,626,866	100.00%

(1) 보고기간 종료일 현재 연결회사의 상위 지배기업은 (주)차바이오앤디오스텍이며 동 지배회사의 당사주식 소유현황은 다음과 같습니다.

구분	주식수 (주)	지분율(%)
(주) 차바이오앤디오스텍	23,211,676	26.80%

(2) 보고기간 종료일 현재 종속기업 현황은 다음과 같습니다.

구분	당사 소유 주식수(주)	지분율(%)
(주) 스카이뉴홀딩스(*1)	50,000	100.00
SGN(몽골)(*2)	-	100.00

(\*1) (주)스카이뉴홀딩스는 경영컨설팅업 및 엠엔에이컨설팅업 등을 주요 사업목적으로 하여 2011년 9월 26일 설립되었습니다.

## 1. 회사의 개요, 계속

(\*2) SGN(몽골)은 해외종속회사로 2009년 전액 손상으로 장부가액이 제거되었으며, 이후 실질적인 폐업상태입니다.

(3) 보고기간 종료일 현재 종속기업의 주요 재무현황은 다음과 같습니다.

(단위:천원)

회사명	자산	부채	자기자본	매출액	당기순손익
(주) 스카이뉴홀딩스	81,063	110,374	(29,311)	80,000	(45,690)
SGN(몽골)	-	-	-	-	-

## 2. 중요한 회계정책

연결재무제표는 한국채택국제회계기준에 따라 작성되었으며 연결재무제표를 작성하기 위하여 채택한 중요한 회계정책은 별도의 언급이 없는 한 전기 연결재무제표 작성시 채택한 회계정책과 동일하게 적용되었습니다.

연결재무제표 작성을 위하여 채택한 중요한 회계정책은 다음과 같습니다.

### (1) 재무제표 작성기준

#### 1) 회계기준

연결재무제표는 주식회사의 외부감사에 관한 법률 제13조 1항 1호에서 규정하고 있는 국제회계기준위원회의 국제회계기준을 채택하여 정한 회계처리기준인 한국채택국제회계기준에 따라 작성되었습니다.

#### 2) 측정기준

연결재무제표는 금융상품 등 아래의 회계정책에서 별도로 언급하고 있는 사항을 제외하고는 역사적 원가를 기준으로 작성되었습니다.

## 2. 중요한 회계정책, 계속

### 3) 기능통화와 표시통화

연결재무제표는 지배기업의 기능통화이면서 표시통화인 "원(KRW)"으로 표시되고 있으며 별도로 언급하고 있는 사항을 제외하고는 "원(KRW)" 단위로 표시되고 있습니다.

#### (2) 회계정책의 변경과 공시

##### 1) 연결실체가 채택한 제·개정 기준서 및 그 영향

2013년 1월 1일 이후 최초로 적용되는 제·개정 기준서의 적용 내용은 다음과 같습니다.

###### -기업회계기준서 제1110호 ‘연결재무제표’

기업회계기준서 제1110호의 적용에 따라 피투자자에 대하여 지배력 보유여부를 결정하는 회계정책이 변경되었습니다. 이 기준서는 연결실체가 피투자자에 대한 관여로 변동이익에 노출되거나 변동이익에 대한 권리가 있고 피투자자에 대하여 자신의 힘으로 그러한 이익에 영향을 미치는 능력이 있는지 여부를 평가하는데 초점을 맞춘 새로운 지배력 모형을 제시하고 있습니다.

###### -기업회계기준서 제1111호 ‘공동약정’

기업회계기준서 제1111호에 따른 경우 공동약정은 두 가지 유형, 즉 공동영업과 공동기업으로 분류됩니다. 동 기준서 적용 전에는 공동약정의 구조를 평가하여 공동약정을 분류하였으나, 이 기준서에 따라 공동약정을 분류하기 위해서 연결실체는 공동약정의 구조, 별도기구의 법적 형식, 계약상 약정의 조건 및 그 밖의 사실과 상황을 고려하고 있습니다.

###### -기업회계기준서 제1112호 ‘타 기업에 대한 지분의 공시’

주석 1 및 10에서 설명하고 있는 바와 같이 기업회계기준서 제1112호의 제정에 따라 연결실체는 종속기업과 지분법 적용 피투자기업에 대한 지분과 관련하여 이전 보다 상세한 정보를 제공하고 있습니다.

## 2. 중요한 회계정책, 계속

### -기업회계기준서 제1113호 '공정가치'

기업회계기준서 제1113호는 공정가치 측정에 대한 단일 체계를 제공하고, 다른 기준서에서 요구하거나 공정가치 측정을 허용하는 경우 공정가치 측정에 대한 정보를 제공할 목적으로 제정되었습니다. 이 기준서는 공정가치를 측정일에 시장참여자 사이의 정상거래에서자산을 매도하면서 수취하거나 부채를 이전하면서 지급하게 될 가격으로 정의하고 있습니다. 동 기준서는 기업회계기준서 제1107호를 포함한 다른 기준서에서 요구하고 있던 공정가치 측정과 관련된 공시사항을 대체하고 추가적인 공시사항을 요구하고 있습니다. 기업회계기준서 제1113호의 경과규정에 따라 연결실체는 새로운 공정가치 측정 지침을 전진적으로 적용하였고, 신규 공시사항과 관련된 비교 정보는 제공하고 있지 않습니다. 동 기준서를 적용하여 연결실체의 자산과 부채를 공정가치로 측정하였으나 변경된 금액이 재무제표에 미치는 영향은 중요하지 않습니다.

### -기업회계기준서 제1019호 '종업원급여'

기업회계기준서 제1019호의 개정으로 연결실체는 확정급여형 퇴직급여제도와 관련된 손익 인식에 대한 회계정책을 변경하였습니다. 개정된 기준서에 따라 연결실체는 순확정급여부채(자산)에 대한 순이자비용(수익)을 보고기간 초에 확정급여채무를 측정하기 위해 사용한 할인율을 적용하여 결정하며, 보고기간 중 기여금납부와 급여지급으로 인한 순확정급여부채(자산)의 변동을 고려하고 있습니다. 이에 따라 순확정급여부채(자산)에 대한 순이자 비용은 확정급여채무에 대한 이자원가, 사외적립자산에 대한 이자수익, 자산인식상한의효과에 대한 이자로 구성됩니다. 동 기준서의 개정 전 연결실체는 사외적립자산의 이자수익을 장기 기대수익률에 근거하여 결정하였습니다.

### -기타포괄손익 항목의 표시 (기업회계기준서 제1001호의 개정)

연결실체는 기업회계기준서 제1001호의 개정사항을 적용하여, 기타포괄손익항목을 성격별로 분류하고 "후속적으로 당기손익으로 재분류되지 않는 항목"과 "특정 조건을 충족하는때에 후속적으로 당기손익으로 재분류되는 항목"의 집단으로 묶어 표시하고 있습니다.

### -금융자산과 금융부채의 상계 공시 (기업회계기준서 제1107호의 개정)

연결실체는 기업회계기준서 제1107호의 개정에 따라 요구되는 금융자산과 금융부채의 상계와 관련된 공시를 제공하고 있습니다.

## 2. 중요한 회계정책, 계속

### (3) 연결기준

종속기업은 연결실체에 의해 지배되는 기업입니다. 연결실체는 피투자기업에 대한 관여로 변동이익에 노출되거나 변동이익에 대한 권리가 있고 피투자기업에 대하여 자신의 힘으로 그러한 이익에 영향을 미치는 능력이 있을 때 피투자기업을 지배합니다. 종속기업의 재무제표는 지배기업이 종속기업에 대한 지배력을 획득하는 날부터 지배력을 상실할 때까지 연결재무제표에 포함됩니다.

연결재무제표는 지배기업과 종속기업 재무제표의 자산, 부채, 자본, 수익, 비용을 같은 항목별로 합산하고 지배기업의 각 종속기업에 대한 투자자산의 장부금액과 각 종속기업의 자본 중 지배기업지분을 제거하며, 연결실체 내의 거래, 이와 관련된 잔액, 수익과 비용은 모두 제거하여 작성되고 있으며, 종속기업의 수익과 비용은 종속기업에 대하여 지배력을 획득한 날부터 종속기업에 대해 지배력을 상실하기 전까지 연결재무제표에 포함하고 있습니다.

연결재무제표를 작성하기 위하여 사용되는 종속기업 재무제표의 보고기간종료일이 지배기업 재무제표의 보고기간종료일과 다른 경우 지배기업 재무제표의 보고기간종료일과 종속기업 재무제표의 보고기간종료일 사이에 발생한 유의적인 거래나 사건의 영향을 반영하고 있으며 이 경우 종속기업의 보고기간종료일과 지배기업의 보고기간종료일의 차이는 3개월을 초과하지 않고 있으며 보고기간의 길이 그리고 보고기간종료일의 차이는 매 기간마다 동일하게 적용하고 있습니다.

연결실체는 연결재무제표 작성시 유사한 상황에서 발생한 동일한 거래와 사건에 대하여 동일한 회계정책을 적용하고 있으며, 연결실체를 구성하는 기업이 연결재무제표에서 채택한 회계정책과 다른 회계정책을 사용한 경우에는 그 재무제표를 적절히 수정하여 연결재무제표를 작성하고 있습니다.

## 2. 중요한 회계정책, 계속

비지배지분은 연결재무상태표에서 자본에 포함하되 지배기업의 소유주 지분과는 구분하여 표시하고 있으며, 최초 사업결합 시점의 비지배지분 순자산에 해당하는 금액과 사업결합 이후 자본의 변동분 중 비지배지분에 해당하는 금액으로 구성되고 있습니다. 당기순손익과 기타포괄손익의 각 구성요소는 지배기업의 소유주와 비지배지분에 귀속되며 그 결과비지배지분이 부(-)의 잔액이 되더라도 총포괄손익은 지배기업의 소유주와 비지배지분에 귀속되고 있습니다.

지배력을 상실하지 않는 종속기업에 대한 지배기업의 소유지분 변동은 자본거래로 회계처리하고 있으며, 지배지분과 비지배지분의 장부금액은 종속기업에 대한 상대적지분 변동을 반영하여 조정하고 있습니다. 비지배지분의 조정금액과 지급하거나 수취한 대가의 공정가치의 차이는 자본으로 직접 인식하고 지배기업의 소유주에게 귀속시키고 있습니다.

지배기업이 종속기업에 대한 지배력을 상실한 경우 종속기업의 자산(영업권 포함)과 부채및 비지배지분의 장부금액을 제거하고, 수취한 대가의 공정가치와 보유한 지분의 공정가치를 인식하며, 종속기업과 관련하여 기타포괄손익으로 인식한 금액에 대하여 당기손익으로 재분류하거나 직접 이익잉여금으로 대체하고, 이러한 회계처리에따른 모든 차이는 당기손익으로 인식하고 있습니다.

### (4) 사업결합

연결실체는 사업결합에 대하여 취득법을 적용하여 취득일 현재 영업권과 분리하여 식별가능한 취득자산, 인수 부채 및 피취득자에 대한 비지배지분을 인식하고 있습니다.

연결실체는 식별가능한 취득 자산과 인수 부채를 취득일의 공정가치로 측정하며 취득관련원가는 원가가 발생하고 용역을 제공받은 기간에 비용으로 회계처리하고 있습니다. 취득일에 피취득자에 대한 비지배지분의 요소가 현재의 지분이며 청산시 보유자에게 기업 순자산의 비례적 몫에 대하여 권리를 부여하고 있는 경우 공정가치 혹은피취득자의 식별가능한 순자산에 대해 인식한 금액 중 현재의 지분 상품의 비례적 몫중 하나의 방법으로 측정하고 있으며, 그 밖의 모든 비지배지분 요소는 한국채택국제회계기준에서 측정기준을 달리 요구하는 경우가 아니라면 취득일의 공정가치로 측정하고 있습니다.

## 2. 중요한 회계정책, 계속

일부 자산과 부채는 공정가치가 아닌 다른 한국채택국제회계기준에 따라 인식하고 측정하며 이에 영향을 받는 자산과 부채로는 사업결합으로 인한 취득 자산과 인수 부채에서 발생하는 이연법인세 자산이나 부채(기업회계기준서 제1012호 법인세), 피취득자의 종업원급여약정과 관련된 자산 및 부채(기업회계기준서 제1019호 종업원급여), 피취득자의 주식기준보상거래와 관련된 또는 피취득자의 주식기준보상을 취득자 자신의 주식기준보상으로 대체하는 경우와 관련된 부채 또는 지분상품(기업회계기준서 제1102호 주식기준보상) 및 매각예정자산으로 분류된 취득 비유동자산 또는 처분자산집단(기업회계기준서 제1105호 매각예정비유동자산과 중단영업) 등이 있습니다.

취득자가 피취득자에 대한 교환으로 이전한 대가에는 조건부 대가 약정으로 인한 자산이나 부채를 모두 포함하며 취득일의 공정가치로 인식하고 있습니다. 취득일 이후 측정기간 동안의 조정이 아닌 조건부 대가의 공정가치 변동과 관련하여 자본으로 분류된 조건부 대가는 재측정하지 않으며 그 후속 정산은 자본 내에서 회계처리하고, 자산이나 부채로 분류된 조건부 대가의 경우 금융상품이며 기업회계기준서 제1039호의 적용범위에 해당하는 경우, 공정가치로 측정하고 그 결과로 생긴 차손익은 동기준서에 따라 당기손익이나 기타포괄손익으로 인식하고 그 외의 경우 기업회계기준서 제1037호 또는 그 밖의 적절한 한국채택국제회계기준서에 따라 회계처리하고 있습니다.

연결실체는 이전대가, 피취득자에 대한 비지배지분의 금액 및 단계적으로 이루어지는 사업결합의 경우 연결실체가 이전에 보유하고 있던 피취득자에 대한 지분의 취득일의 공정가치의 합계금액이 취득일의 식별가능한 취득 자산과 인수 부채의 순액을 초과하는 경우 그 초과금액을 영업권으로 인식하며, 미달하는 경우 재검토 후 잉가매수차익을 당기손익으로 인식하고 있습니다.

단계적으로 이루어지는 사업결합에서, 연결실체는 이전에 보유하고 있던 피취득자에대한 지분을 취득일의 공정가치로 재측정하고 그 결과 차손익이 있다면 당기손익으로 인식하며, 이전의 보고기간에 연결실체가 피취득자에 대한 지분의 가치변동을 기타포괄손익으로 인식한 금액에 대해 연결실체가 이전에 보유하던 지분을 직접 처분한다면 적용하였을 동일한 근거로 인식하고 있습니다.

## 2. 중요한 회계정책, 계속

사업결합에 대한 최초 회계처리가 사업결합이 발생한 보고기간 말까지 완료되지 못한다면, 연결실체는 회계처리가 완료되지 못한 항목의 잠정 금액을 연결재무제표에 보고하고, 측정기간 동안에 취득일 현재 존재하던 사실과 상황에 대하여 새롭게 입수한 정보가 있는 경우 연결실체는 취득일에 이미 알았더라면 취득일에 인식한 금액의 측정에 영향을 주었을 그 정보를 반영하기 위하여 취득일에 인식한 잠정금액을 소급하여 조정하고 있으며, 식별가능한 자산(부채)으로 인식한 잠정 금액의 증가(감소)를 영업권의 감소(증가)로 인식하고 있습니다.

### (5) 관계기업투자

관계기업은 종속기업이나 조인트벤처 투자지분이 아니면서 연결실체가 당해 기업에 대하여 유의적인 영향력의 행사가 가능한 기업이며, 연결실체가 해당 피투자자에 대하여 유의적인 영향력이 있는지 여부를 평가할 때에는 다른 기업이 보유한 잠재적 의결권을 포함하여 현재 행사할 수 있거나 전환할 수 있는 잠재적 의결권의 존재와 영향을 고려하고 있습니다.

연결실체는 관계기업투자에 대하여 기업회계기준서 제1105호 ‘매각예정비유동자산과 중단영업’에 따라 매각예정으로 분류되는 경우 등을 제외하고는 지분법을 적용하여 회계처리하고 있습니다. 지분법은 관계기업 투자를 최초로 원가로 인식하고, 취득일 이후에 발생한 피투자자의 순자산변동액 중 연결실체의 지분에 해당하는 금액을 장부금액에 가감하고 있습니다.

투자자산을 취득한 시점에 투자자산의 원가와 관계기업의 식별가능한 자산과 부채의 순공정가치 중 투자자의 지분에 해당하는 금액과의 차이 중 관계기업에 관련된 영업권은 해당 투자자산의 장부금액에 포함하고 상각은 수행하지 않고 있으며, 관계기업의 식별가능한 자산과 부채의 순공정가치 중 연결실체의 지분이 투자자산의 원가를 초과하는 부분은 투자자산을 취득한 회계기간의 관계기업 당기순손익 중 연결실체의 지분을 결정할 때 수익에 포함하고, 취득한 후 발생하는 관계기업의 당기순손익 중 투자자의 지분을 적절히 조정하는 회계처리를 수행하고 있습니다. 연결실체와 관계기업 사이의 내부거래에서 발생한 당기손익에 대하여 연결실체는 그 관계기업에 대한 투자지분과 무관한 손익까지만 인식하고 있습니다.

## 2. 중요한 회계정책, 계속

지분법을 적용하기 위하여 사용하는 관계기업 재무제표의 보고기간종료일이 지배기업 재무제표의 보고기간종료일과 다른 경우에는 지배기업 재무제표의 보고기간종료일과 관계기업 재무제표의 보고기간종료일 사이에 발생한 유의적인 거래나 사건의 영향을 반영하고 있으며, 이 경우 지배기업의 보고기간종료일과 관계기업의 보고기간종료일 간의 차이는 3개월 이내이며, 보고기간의 길이 그리고 보고기간종료일의 차이는 매 기간마다 동일하게 적용하고 있습니다.

관계기업은 유사한 상황에서 발생한 동일한 거래와 사건에 대하여 연결실체의 회계정책과 동일한 회계정책을 적용하고 있으며, 연결실체의 회계정책과 다른 회계정책을 사용한 경우 연결실체는 지분법을 적용하기 위하여 관계기업의 재무제표를 사용할 때 관계기업의 회계정책을 연결실체의 회계정책과 일관되도록 하고 있습니다.

관계기업의 손실 중 연결실체의 지분이 관계기업 투자지분과 같거나 초과하는 경우 연결실체는 관계기업 투자지분 이상의 손실에 대하여 인식을 중지하고 있습니다. 관계기업 투자지분은 지분법이 적용되는 투자자산의 장부금액과 실질적으로 투자자의 순투자의 일부를 구성하는 장기투자지분 항목을 합한 금액이며, 연결실체의 지분이 '영(0)'으로 감소된 이후 추가 손실분에 대하여 연결실체는 법적 의무 또는 의제의무가 있거나 관계기업을 대신하여 지급하여야 하는 경우, 그 금액까지만 손실과 부채로 인식하고 있으며, 만약 관계기업이 추후에 이익을 보고할 경우 연결실체는 연결실체의 지분에 해당하는 이익의 인식을 재개하되, 인식하지 못한 손실을 초과한 금액만을 이익으로 인식하고 있습니다.

관계기업 투자 장부금액의 일부를 구성하는 영업권은 분리하여 인식하지 않으므로 별도의 손상검사를 하지 않고 있으며, 투자자산이 손상될 수 있는 징후가 나타날 때마다 투자자산의 전체 장부금액을 단일 자산으로서 회수가능액(순공정가치와 사용가치 중 큰 금액)과 비교하여 손상검사를 하고 있습니다. 이러한 상황에서 인식된 손상차손은 관계기업 투자 장부금액의 일부를 구성하는 자산(영업권 포함)에 배분하지 않고 있으며, 이 손상차손의 환입은 이러한 투자자산의 회수가능액이 후속적으로 증가하는 만큼 인식하고 있습니다.

## 2. 중요한 회계정책, 계속

연결실체는 관계기업에 대하여 유의적인 영향력을 상실한 날부터 지분법의 사용을 중단하고 이전의 관계기업에 대한 투자자산이 있다면 그 투자자산을 공정가치로 측정하며, 보유하는 투자자산의 공정가치와 관계기업에 대한 지분의 일부 처분으로 발생한 대가의 공정가치와 유의적인 영향력을 상실한 시점의 투자자산의 장부금액의 차이를 당기손익으로 인식하고 있습니다.

### (6) 외화환산

연결실체는 서로 다른 기능통화를 사용하는 개별기업으로 구성되어 있으며 연결재무제표를 작성하기 위하여 각 개별기업의 경영성과와 재무상태를 지배기업의 기능통화이면서 표시통화인 "원화(KRW)"로 표시하고 있습니다.

#### 외화거래

기능통화로 외화거래를 최초로 인식하는 경우에 거래일의 외화와 기능통화 사이의 현물환율을 외화금액에 적용하여 기록하며, 보고기간말 화폐성 외화항목은 마감환율로 환산하며, 역사적원가로 측정하는 비화폐성 외화항목은 거래일의 환율로 환산하고, 공정가치로 측정하는 비화폐성 외화항목은 공정가치가 결정된 날의 환율로 환산하고 있습니다.

화폐성항목의 결제시점에 생기는 외환차이와 화폐성항목의 환산에 사용한 환율이 회계기간 중 최초로 인식한 시점이나 전기의 재무제표 환산시점의 환율과 다르기 때문에 생기는 외환차이는 그 외환차이가 생기는 회계기간의 손익으로 인식하고 있으며, 일정요건을 충족하는 위험회피회계를 적용하는 외환차이(해외사업장에 대한 순투자의 위험회피 중 위험회피에 효과적인 부분 및 현금흐름위험회피수단의 요건을 갖춘 화폐성항목에 대한 외환차이 중 위험회피에 효과적인 부분 등)는 기타포괄손익으로 보고하고 있습니다.

## 2. 중요한 회계정책, 계속

### (7) 현금및현금성자산

연결실체는 보유현금과 요구불예금, 유동성이 매우 높은 단기 투자자산으로서 확정된 금액의 현금으로 전환이 용이하고 가치변동의 위험이 경미한 자산을 현금 및 현금성자산으로 분류하고 있습니다. 지분상품은 현금성자산에서 제외하고 있으며 다만 상환일이 정해져 있고 취득일로부터 상환일까지의 기간이 단기인 우선주와 같이 실질적인 현금성자산인 경우에는 현금성자산에 포함하고 있으며, 금융회사의 요구에 따라 즉시 상환하여야 하는 당좌차월은 현금및현금성자산의 구성요소에 포함하고 있습니다.

### (8) 금융상품

#### 1) 금융자산

연결실체는 기업회계기준서 제 1039호의 적용대상이 되는 금융자산에 대하여 계약당사자가 되는 때에만 연결재무상태표에 인식하고 있으며, 금융자산의 정형화된 매입이나 매도는 매매일 또는 결제일에 인식하고 있습니다. 연결실체는 금융자산의 최초 인식시점에 그 성격과 보유목적에 따라 당기손익인식금융자산, 만기보유금융자산, 대여금 및 수취채권, 매도가능금융자산으로 분류하고 있습니다.

금융자산은 최초인식시 공정가치로 측정하고 있으며, 당기손익인식금융자산이 아닌 경우 당해 금융자산의 취득과 직접 관련되는 거래원가는 최초인식하는 공정가치에 가산하여 측정하고 있습니다.

#### 당기손익인식금융자산

단기매매금융자산이거나 최초 인식시점에 당기손익인식금융자산으로 지정하는 경우 당기손익인식금융자산으로 분류하며, 최초 인식시점에서 취득과 직접 관련되는 거래원가는 당기손익으로 인식하고 있습니다. 당기손익인식금융자산은 연결재무상태표에 공정가치로 표시하고 있으며 공정가치 변동에 따른 손익은 당기손익으로 인식하고 있습니다.

## 2. 중요한 회계정책, 계속

### 만기보유금융자산

만기가 고정되었고 지급금액이 확정되었거나 결정가능한 비파생금융자산으로서 만기까지 보유할 적극적인 의도와 능력이 있는 경우 만기보유금융자산으로 분류하며, 최초 인식 후 유효이자율법을 사용하여 상각후원가로 측정하고 있습니다.

### 대여금 및 수취채권

지급금액이 확정되었거나 결정가능하며 활성시장에서 가격이 공시되지 않는 비파생금융자산은 대여금 및 수취채권으로 분류하며, 최초 인식 후 유효이자율법을 사용하여 상각후원가로 측정하고 있습니다.

### 매도가능금융자산

매도가능항목으로 지정한 비파생금융자산 또는 당기손익인식금융자산, 만기보유금융자산, 대여금 및 수취채권으로 분류되지 않는 비파생금융자산은 매도가능금융자산으로 분류하며, 최초 인식 후 공정가치로 측정하고 있습니다.

### 금융자산의 제거

연결실체는 금융자산의 현금흐름에 대한 계약상 권리가 소멸한 경우, 혹은 금융자산의 현금흐름을 수취할 계약상 권리를 양도한 경우 등으로서 연결실체가 금융자산의 소유에 따른 위험과 보상의 대부분을 이전하거나 연결실체가 금융자산의 소유에 따른 위험과 보상의 대부분을 보유하지도 아니하고 이전하지도 아니하면서 연결실체가 금융자산을 통제하고 있지 아니한 경우에 금융자산을 제거하고 있습니다.

## 2) 금융자산의 손상

연결실체는 금융자산(또는 금융자산의 집합)의 손상 발생에 대한 객관적인 증거가 있는지를 매 보고기간말에 평가하고, 최초인식 후 하나 이상의 손상사건이 발생한 결과손상되었다는 객관적인 증거가 있으며, 그 손상사건이 신뢰성 있게 추정할 수 있는 금융자산(또는 금융자산의 집합)의 추정미래현금흐름에 영향을 미친 경우 상각후원가를 장부금액으로 하는 금융자산, 원가를 장부금액으로 하는 금융자산 및 매도가능 금융자산에 대하여 손상차손을 인식하고 있습니다.

## 2. 중요한 회계정책, 계속

### 상각후원가를 장부금액으로 하는 금융자산

상각후원가를 장부금액으로 하는 대여금 및 수취채권이나 만기보유금융자산에서 손상이 발생하였다는 객관적 증거가 있는 경우, 손상차손은 당해 자산의 장부금액과 최초의 유효이자율(최초인식시점에 계산된 유효이자율)로 할인한 추정미래현금흐름의 현재가치의 차이로 측정하고 있습니다. 이 경우 아직 발생하지 아니한 미래의 대손은 미래예상현금흐름에 포함하지 아니하며 손상차손은 당해 자산의 장부금액에서 직접 차감하거나 충당금계정을 사용하여 차감하고 당기손익으로 인식하고 있습니다.

후속기간 중 손상차손의 금액이 감소하고 그 감소가 손상을 인식한 후에 발생한 사건과 객관적으로 관련된 경우에는 이미 인식한 손상차손을 직접 환입하거나 충당금을 조정하여 환입하며, 회복 후 장부금액은 당초 손상을 인식하지 않았다면 회복일 현재 인식하였을 상각후원가를 초과하지 않도록 하고 있으며 환입한 금액은 당기손익으로 인식하고 있습니다.

### 원가를 장부금액으로 하는 금융자산

공정가치를 신뢰성 있게 측정할 수 없어서 공정가치를 장부금액으로 하지 않는, 공시가격이 없는 지분상품이나, 공시가격이 없는 이러한 지분상품과 연계되어 있으며 그 지분상품의 인도로 결제되어야 하는 파생상품자산에 대하여 손상발생의 객관적인 증거가 있다면, 손상차손은 유사한 금융자산의 현행 시장수익율로 할인한 추정미래현금흐름의 현재가치와 장부금액의 차이로 측정하며, 이러한 손상차손은 환입하지 아니하고 있습니다.

### 매도가능금융자산

공정가치 감소액을 기타포괄손익으로 인식하는 매도가능금융자산에 대하여 손상발생의 객관적인 증거가 있는 경우 기타포괄손익으로 인식한 누적손실은 당해 자산이 제거되지 않더라도 재분류조정으로 자본에서 당기손익으로 재분류하며, 당기손익으로 재분류하는 누적손실은 공정가치가 취득원가(원금 상환액과 상각액 반영 후 순액)에 미달하는 금액에서 이전 기간에 이미 당기손익으로 인식한 당해 금융자산의 손상차손을 차감한 금액으로 산정하고 있습니다. 매도가능지분상품에 대하여 당기손익으로 인식한 손상차손은 당기손익으로 환입하지 아니하며, 후속기간에 매도가능채무상품의 공정가치가 증가하고 그 증가가 손상차손을 인식한 후에 발생한 사건과 객관적으로 관련된 경우에는 환입하여 당기손익으로 인식하고 있습니다.

## 2. 중요한 회계정책, 계속

### 3) 금융부채

연결실체는 기업회계기준서 제 1039호의 적용대상이 되는 금융부채에 대하여 계약당사자가 되는 때에만 연결재무상태표에 인식하고 있으며, 금융부채의 최초 인식시점에 그 성격과 보유목적에 따라 당기손익인식금융부채와 그 밖의 금융부채로 분류하고 있습니다.

금융부채는 최초인식시 공정가치로 측정하고 있으며, 당기손익인식금융부채가 아닌 경우 당해 금융부채의 발행과 직접 관련되는 거래원가는 최초인식하는 공정가치에 차감하여 측정하고 있습니다.

#### 당기손익인식금융부채

단기매매금융부채이거나 최초 인식시점에 당기손익인식금융부채로 지정하는 경우 당기손익인식금융부채로 분류하며, 최초 인식시점에서 발행과 직접 관련되는 거래원가는 당기손익으로 인식하고 있습니다. 당기손익인식금융부채는 연결재무상태표에 공정가치로 표시하고 있으며 공정가치 변동에 따른 손익은 당기손익으로 인식하고 있습니다.

#### 당기손익인식금융부채로 분류되지 않는 금융부채

당기손익인식금융부채로 분류되지 않는 금융부채는 다음의 금융부채를 제외하고는 최초인식 후 유효이자율법을 사용하여 상각후원가로 측정하고 있습니다.

금융자산의 양도가 제거 조건을 충족하지 못하거나 지속적관여접근법이 적용되는 경우에 발생하는 금융부채의 경우, 양도자산을 상각후원가로 측정한다면 양도자산과 관련부채의 순장부금액이 양도자가 보유하는 권리와 부담하는 의무의 상각후원가가 되도록 관련부채를 측정하며, 양도자산을 공정가치로 측정한다면 양도자산과 관련부채의 순장부금액이 양도자가 보유하는 권리와 부담하는 의무의 독립적으로 측정된 공정가치가 되도록 관련부채를 측정하고 있습니다.

## 2. 중요한 회계정책, 계속

금융보증부채(금융자산의 양도가 제거 조건을 충족하지 못하거나 지속적관여접근법이 적용되는 경우에 발생하는 금융부채에 해당하지 아니하는 경우 제외)와 시장이자율보다 낮은 이자율로 대출하기로 한 약정은 최초인식 후 기업회계기준서 제1037호 '충당부채'에 따라 결정된 금액과 최초인식금액에서 기업회계기준서 제1018호 '수익'에 따라 인식한 상각누계액을 차감한 금액 중 큰 금액으로 측정하고 있습니다.

### 금융부채의 제거

금융부채(또는 금융부채의 일부)는 소멸한 경우(즉, 계약상 의무가 이행, 취소 또는 만료된 경우)에만 연결재무상태표에서 제거하고 있습니다. 기존 차입자와 대여자가 실질적으로 다른 조건으로 채무상품을 교환하거나 기존 금융부채(또는 금융부채의 일부)의 조건이 실질적으로 변경된 경우 최초의 금융부채를 제거하고 새로운 금융부채를 인식하고 있으며, 소멸하거나 제3자에게 양도한 금융부채(또는 금융부채의 일부)의 장부금액과 지급한 대가의 차액은 당기손익으로 인식하고 있습니다.

### 4) 금융자산과 금융부채의 상계

연결실체는 인식한 자산과 부채에 대해 법적으로 집행가능한 상계권리를 현재 보유하고 있으면서 순액으로 결제하거나 자산을 실현하는 동시에 부채를 결제할 의도를 가지고 있는 경우에 금융자산과 금융부채를 상계하고 연결재무상태표에 순액으로 표시하고 있습니다.

### (9) 재고자산

재고자산은 취득원가와 순실현가능가치 중 낮은 금액으로 측정하고 있습니다. 재고자산의 단위원가는 총평균법으로 결정하고 있으며 취득원가는 매입원가, 전환원가 및 재고자산을 현재의 장소에 이르게 하는데 발생한 기타 모든 원가를 포함하고 있습니다.

재고자산의 판매 시, 관련된 수익을 인식하는 기간에 재고자산의 장부금액을 매출원가로 인식하며, 재고자산을 순실현가능가치로 감액한 평가손실과 모든 감모손실은 감액이나 감모가 발생한 기간에 비용으로 인식하고 있습니다. 또한 재고자산의 순실현가능가치의 상승으로 인한 재고자산평가손실의 환입은 환입이 발생한 기간의 비용으로 인식된 재고자산의 매출원가에서 차감하고 있습니다.

## 2. 중요한 회계정책, 계속

### (10) 유형자산

유형자산은 최초에 원가로 측정하여 인식하고 있으며, 유형자산의 원가에는 경영진이 의도하는 방식으로 자산을 가동하는데 필요한 장소와 상태에 이르게 하는데 직접 관련되는 원가 및 자산을 해체, 제거하거나 부지를 복구하는데 소요될 것으로 추정되는 원가가 포함됩니다.

유형자산은 최초 인식 후에 원가에서 감가상각누계액과 손상차손누계액을 차감한 금액을장부금액으로 하고 있으며, 유형자산의 일부를 대체할 때 발생하는 원가는 해당 자산으로부터 발생하는 미래 경제적 효익이 당사에 유입될 가능성이 높으며 그 원가를 신뢰성 있게 측정할 수 있는 경우에 자산의 장부금액에 포함하거나 적절한 경우 별도의 자산으로 인식하고 있습니다. 이 때 대체된 부분의 장부금액은 제거하고 있습니다. 그 외의 일상적인 수선 및 유지와 관련하여 발생하는 원가는 발생시점에 당기손익으로 인식하고 있습니다.

유형자산 중 토지는 감가상각을 하지 않으며, 그 외 유형자산은 자산의 취득원가에서 잔존가치를 차감한 금액에 대하여 아래에 제시된 경제적 내용연수에 걸쳐 해당자산에 내재되어 있는 미래 경제적 효익의 예상소비형태를 가장 잘 반영한 정액법으로 상각하고 있습니다.

유형자산을 구성하는 일부의 원가가 당해 유형자산의 전체원가와 비교하여 유의적이라면, 해당 유형자산을 감가상각할 때 그 부분은 별도로 구분하여 감가상각하고 있습니다.

당기 및 전기의 추정내용연수는 다음과 같습니다.

구분	내용연수	구분	내용연수
건물	40년	기계장치	8년
구축물	25년	차량운반구 외	6년

당사는 매 회계연도말에 자산의 잔존가치와 내용연수 및 감가상각방법을 재검토하고 재검토 결과 추정치가 종전 추정치와 다르다면 그 차이는 회계추정의 변경으로 처리하고 있습니다.

## 2. 중요한 회계정책, 계속

### (11) 무형자산

무형자산은 최초 인식할 때 원가로 측정하며, 최초 인식 후에 원가에서 상각누계액 및 손상차손누계액을 차감한 금액을 장부금액으로 인식하고 있습니다.

당사는 개별적으로 취득한 무형자산은 취득원가로 계상하고 사업결합으로 취득하는 무형자산은 매수 시점의 공정가치로 계상하며 최초 취득 이후 상각누계액과 손상차손누계액을 직접 차감하여 표시하고 있습니다. 한편, 개발비를 제외한 내부적으로 창출된 무형자산은 발생시점에 비용항목으로 하여 당기손익에 반영하고 있습니다.

영업권을 제외한 무형자산은 사용가능한 시점부터 잔존가치를 영("0")으로 하여 아래의 내용연수 동안 정액법으로 상각하고 있습니다. 다만, 일부 무형자산에 대해서는 이를 이용할 수 있을 것으로 기대되는 기간에 대하여 예측가능한 제한이 없으므로 당해 무형자산의 내용연수가 비한정인 것으로 평가하고 상각하지 아니하고 있습니다.

구분	내용연수
특허권	10년
기타의산업재산권, 소프트웨어	5년
개발비	사용가능한 시점부터

내용연수가 유한한 무형자산의 상각기간과 상각방법은 매 회계연도말에 재검토하고 내용연수가 비한정인 무형자산에 대해서는 그 자산의 내용연수가 비한정이라는 평가가 계속하여 정당한지를 매 회계기간에 재검토하며, 이를 변경하는 것이 적절하다고 판단되는 경우 회계추정의 변경으로 처리하고 있습니다. 후속지출은 관련되는 특정자산에 속하는 미래의경제적 효익이 증가하는 경우에만 자본화하며, 내부적으로 창출한 영업권 및 상표명 등을 포함한 다른 지출들은 발생 즉시 비용화하고 있습니다. 무형자산상각비는 해당 무형자산의 기능과 일관된 비용항목으로 하여 당기손익에 반영하고 있습니다.

## 2. 중요한 회계정책, 계속

### (12) 차입원가

연결실체는 의도된 용도로 사용하거나 판매가능한 상태에 이르게 하는 데 상당한 기간을 필요로 하는 적격자산의 취득, 건설 또는 생산과 직접 관련된 차입원가는 당해 자산 원가의 일부로 자본화하고 있으며 기타 차입원가는 발생기간에 비용으로 인식하고 있습니다.

적격자산을 취득하기 위한 목적으로 특정하여 차입한 자금에 한하여 회계기간동안 그 차입금으로부터 실제 발생한 차입원가에서 당해 차입금의 일시적 운용에서 생긴 투자수익을 차감한 금액을 자본화 가능차입원가로 결정하고 있습니다. 일반적인 목적으로 자금을 차입하고 이를 적격자산의 취득을 위해 사용하는 경우에 한하여 당해 자산관련 지출액에 자본화이자율을 적용하는 방식으로 자본화가능 차입원가를 결정하고 있으며, 자본화이자율은 회계기간동안 차입한 자금(적격자산을 취득하기 위해 특정 목적으로 차입한 자금 제외)으로부터 발생한 차입원가를 가중평균하여 산정하며 회계기간동안 자본화한 차입원가는 당해 기간동안 실제 발생한 차입원가를 초과할 수 없습니다.

### (13) 정부보조금

연결실체는 정부보조금에 부수되는 조건의 준수와 보조금 수취에 대한 합리적인 확신이 있을 경우에만 정부보조금을 인식하고 있으며 시장이자율보다 낮은 이자율의 정부대여금의 효익은 정부보조금으로 처리하고 있습니다.

수익관련정부보조금은 정부보조금으로 보전하려 하는 관련원가와 대응시키기 위해 필요한 기간에 걸쳐 체계적인 기준에 따라 정부보조금을 수익으로 인식하며, 자산관련 정부보조금은 자산의 장부금액을 결정할 때 차감하여 표시하고 감가상각자산의 내용연수에 걸쳐감가상각비를 감소시키는 방식으로 당기손익으로 인식하고 있습니다.

이미 발생한 비용이나 손실에 대한 보전 또는 향후의 관련원가 없이 연결실체에 제공되는 즉각적인 금융지원으로 수취하는 정부보조금은 정부보조금을 수취할 권리가 발생하는 기간에 수익으로 인식하며, 비화폐성자산을 정부보조금으로 수취하는 경우 자산과 보조금을명목금액으로 회계처리하고 있습니다.

상환의무가 발생하게 된 정부보조금은 회계추정의 변경으로 회계처리하고 있습니다.

## 2. 중요한 회계정책, 계속

### (14) 총당부채

총당부채는 과거사건의 결과로 현재의무가 존재하고, 당해 의무를 이행하기 위하여 경제적효익을 갖는 자원이 유출될 가능성이 높으며 당해 의무의 이행에 소요되는 금액을 신뢰성 있게 추정할 수 있는 경우에 인식하고 있습니다.

총당부채로 인식하는 금액은 현재의무를 보고기간말에 이행하기 위하여 소요되는 지출에 대한 최선의 추정치로서 최선의 추정치를 구할 때에는 관련된 사건과 상황에 대한 불가피한 위험과 불확실성을 고려하고 있습니다. 화폐의 시간가치 효과가 중요한 경우 총당부채는 의무를 이행하기 위하여 예상되는 지출액의 현재가치로 평가하고 있으며 할인율은 부채의 고유한 위험과 화폐의 시간가치에 대한 현행 시장의 평가를 반영한 세전 이율이며 이 할인율에 반영되는 위험에는 미래 현금흐름을 추정할 때 고려된 위험은 반영하지 아니하고 있습니다. 현재의무를 이행하기 위하여 소요되는 지출 금액에 영향을 미치는 미래사건이 발생할 것이라는 충분하고 객관적인 증거가 있는 경우에는 그러한 미래사건을 감안하여 총당부채 금액을 추정하고 있으며, 자산의 예상처분이익은 총당부채를 측정하는 데 고려하지 아니하고 있습니다.

총당부채를 결제하기 위하여 필요한 지출액의 일부 또는 전부를 제 3자가 변제할 것이 예상되는 경우 연결실체가 의무를 이행한다면 변제를 받을 것이 거의 확실하게 되는 때에 한하여 변제금액을 인식하고 별도의 자산으로 회계처리하고 있으며 자산으로 인식하는 금액은 관련 총당부채 금액을 초과할 수 없습니다.

매 보고기간말마다 총당부채의 잔액을 검토하고, 보고기간말 현재 최선의 추정치를 반영하여 조정하며 의무이행을 위하여 경제적효익을 갖는 자원이 유출될 가능성이 더 이상 높지 아니한 경우에는 관련 총당부채를 환입하고 있습니다. 총당부채는 최초인식과 관련있는 지출에만 사용하고 있습니다.

## 2. 중요한 회계정책, 계속

### (15) 주식기준보상

주식기준보상거래에서 제공받는 재화나 용역은 그 재화나 용역을 제공받는 날에 인식하고있습니다. 주식결제형 주식기준보상거래로 재화나 용역을 제공받는 경우에는 그에 상응한 자본의 증가를 인식하고, 현금결제형 주식기준보상거래로 재화나 용역을 제공받는 경우에는 그에 상응한 부채의 증가를 인식하고 있으며, 주식기준보상거래에서 제공받는 재화나 용역이 자산의 인식요건을 충족하지 못하는 경우에는 비용으로 인식하고 있습니다.

#### 주식결제형 주식기준보상거래

연결실체가 재화나 용역을 제공받는 대가로 자신의 지분상품(주식 또는 주식선택권 등)을부여하는 주식기준보상거래 혹은 재화나 용역을 제공받지만 이를 제공한 자에게 주식기준보상거래를 결제할 의무가 없는 주식기준보상거래에 대하여, 제공받는 재화나 용역과 그에 상응하는 자본의 증가를 제공받는 재화나 용역의 공정가치로 직접 측정하며, 제공받는 재화나 용역의 공정가치를 신뢰성 있게 추정할 수 없다면 제공받는 재화나 용역과 그에 상응하는 자본의 증가는 부여한 지분상품의 공정가치에 기초하여 간접 측정하고 있습니다. 특정기간의 용역을 제공하여야 부여된 지분상품이 가득되는 경우 지분상품의 대가에 해당하는 용역을 미래 가득기간에 제공받는 것으로 보아 당해 용역은 가득기간에 배분하여 인식하며 그에 상응하여 자본의 증가를 인식하고 있습니다.

시장조건이 아닌 가득조건은 거래금액 측정시 포함되는 지분상품의 수량을 조정할 때 고려하여 부여한 지분상품의 대가로 제공받는 재화나 용역에 대해 인식하는 금액이 궁극적으로 가득되는 지분상품의 수량에 기초하여 결정될 수 있도록 하고 있으며 후속적인 정보에 비추어 볼 때 미래에 가득될 것으로 예상되는 지분상품의 수량이 직전 추정치와 다르다면 당해 추정치를 변경하여 가득일에는 궁극적으로 가득된 지분상품의 수량과 일치하도록당해 추정치를 변경하고 있습니다. 목표주가와 같은 시장 조건은 부여한 지분상품의 공정가치를 추정할 때 고려하고 있습니다.

## 2. 중요한 회계정책, 계속

지정된 가득조건(시장조건 제외)이 충족되지 않아 지분상품이 가득되지 못하는 경우를 제외하고는 지분상품을 부여한 당시의 조건을 변경하는지 부여한 지분상품을 취소하거나 중도청산하는지 여부와 관계없이 제공받는 근무용역은 최소한 지분상품의 부여일당시의 공정가치에 따라 인식하고 있으며 주식기준보상약정의 총공정가치를 증가시키거나 종업원에게 유리하게 조건을 변경하는 경우에는 추가로 조건변경의 효과를 인식하고 있습니다.

부여한 지분상품이 가득기간 중에 취소되거나 중도청산되는 경우에는 취소나 중도청산으로 인해 부여한 지분상품이 일찍 가득된 것으로 보아 취소나 중도청산이 없다면 잔여가득기간에 제공받을 용역에 대해 인식될 금액을 즉시 인식하며, 취소나 중도청산시 종업원 등에게 지급하는 금액은 자기지분상품의 재매입으로 보아 자본에서 차감하고 있습니다.

### 현금결제형 주식기준보상거래

연결실체가 재화나 용역을 제공받는 대가로 지배기업 또는 연결실체 내 다른 기업의 지분상품(주식 또는 주식선택권 등)의 가격(또는 가치)에 기초한 금액만큼 현금이나 그 밖의 자산을 지급해야 하는 부채를 재화나 용역의 공급자에게 부담하는 주식기준보상거래에 대하여 제공받는 재화나 용역과 그 대가로 부담하는 부채를 부채의 공정가치로 측정하고 부채가 결제될 때까지 매 보고기간말과 결제일에 부채의 공정가치를 재측정하고 공정가치의 변동액은 당기손익으로 인식하고 있으며, 종업원에게서 제공받는 근무용역과 그 대가로 부담하는 부채는 근무용역을 제공받는 기간에 인식하고 있습니다.

### (16) 수익

수익은 판매자에 의해 제공된 매매할인 및 수량리베이트를 고려하여 받았거나 받을 대가의 공정가치로 측정하고 있습니다.

### 재화의 판매

재화의 소유에 따른 유의적인 위험과 보상이 구매자에게 이전되고, 판매자는 판매된 재화의 소유권과 결부된 통상적 수준의 지속적인 관리상 관여를 하지 않을 뿐만 아니라 효과적인 통제를 하지도 아니하며, 수익금액을 신뢰성 있게 측정할 수 있고, 거래와 관련된 경제적효익의 유입가능성이 높으며, 거래와 관련하여 발생했거나 발생할 원가를 신뢰성 있게 측정할 수 있을 때 재화의 판매로 인한 수익을 인식하고 있습니다.

## 2. 중요한 회계정책, 계속

### 용역의 제공

수익금액을 신뢰성 있게 측정할 수 있고, 거래와 관련된 경제적효익의 유입가능성이 높으며, 보고기간말에 그 거래의 진행률을 신뢰성 있게 측정할 수 있고, 이미 발생한 원가 및 거래의 완료를 위한 원가를 신뢰성 있게 측정할 수 있을 때 용역제공거래의 결과를 신뢰성 있게 추정할 수 있는 것으로 보아 보고기간말에 그 거래의 진행률에 따라 용역의 제공으로 인한 수익을 인식하고 있습니다. 거래의 진행률은 총추정원가 대비 현재까지 발생한 누적원가의 비율로 결정하고 있습니다.

용역제공거래의 성과를 신뢰성 있게 추정할 수 없는 경우에는 인식된 비용의 회수가 가능한 범위 내에서의 금액만을 수익으로 인식하고 있으며, 용역제공거래의 성과를 신뢰성 있게 추정할 수 없고 발생한 원가의 회수가 가능성이 높지 않은 경우에는 수익은 인식하지 아니하고 발생한 원가를 비용으로 인식하고 있습니다.

### 이자수익, 로열티수익 및 배당수익

자산을 타인에게 사용하게 함으로써 창출되는 이자수익, 로열티수익 및 배당수익은 거래와 관련된 경제적효익의 유입가능성이 높으며, 수익금액을 신뢰성 있게 측정할 수 있을 때 수익을 인식하며, 이자수익은 유효이자율법으로 인식하고, 로열티수익은 관련된 약정의 실질을 반영하여 발생기준에 따라 인식하며, 배당수익은 주주로서 배당을 받을 권리가 확정되는 시점에 수익을 인식하고 있습니다.

## (17) 종업원급여

### 1) 단기종업원급여

단기종업원급여는 임금, 사회보장분담금, 종업원이 관련 근무용역을 제공하는 회계기간의 말부터 12개월 이내에 결제될 유급연차휴가 또는 유급병가 등과 같은 단기유급휴가, 종업원이 관련 근무용역을 제공하는 회계기간의 말부터 12개월 이내에 지급될 이익분배금과 상여금 및 현직종업원을 위한 비화폐성급여를 포함하고 있습니다. 종업원이 회계기간에 근무용역을 제공한 때 근무용역과 교환하여 지급이 예상되는 단기종업원급여의 할인되지 않은 금액을 이미 지급한 금액을 차감한 후 미지급비용으로 인식하며, 이미 지급한 금액이 해당 급여의 할인되지 않은 금액보다 많은 경우에는 그 초과액 때문에 미래 지급액이 감소

## 2. 중요한 회계정책, 계속

하거나 현금이 환급되는 만큼을 선급비용으로 인식하며, 다른 한국채택국제회계기준서에 따라 해당 급여를 자산의 원가에 포함하는 경우를 제외하고는 비용으로 인식하고 있습니다.

### 2) 퇴직급여

#### 확정급여제도

확정급여제도는 확정기여제도 이외의 모든 퇴직급여제도로써 확정급여부채로 인식하는 금액은 보고 기간말 현재 확정급여채무의 현재가치에서 미인식과거근무원가 및 관련 확정급여채무를 직접 결제하는 데 사용할 수 있는 사외적립자산의 보고기간말 현재 공정가치를 차감한 금액이며, 확정급여채무는 매년 독립적인 보험계리법인에 의해 예측단위적립방식에 따라 산정하고 있습니다.

확정급여채무를 할인하기 위해 사용하는 할인율은 보고기간말 현재 우량회사채의 시장수익률을 참조하여 결정하고, 그러한 회사채에 대해 거래층이 두터운 시장이 없는 경우에는 보고기간말 현재 국공채의 시장수익률을 사용하여 결정하고 있으며, 회사채나 국공채의 통화 및 만기는 확정급여채무의 통화 및 예상지급시기와 일관성이 있게 적용하고 있습니다.

순확정급여부채의 재측정요소는 보험수리적손익, 순확정급여부채의 순이자에 포함된 금액을 제외한 사외적립자산의 수익 및 순확정급여부채의 순이자에 포함된 금액을 제외한 자산인식상한효과의 변동으로 구성되어 있으며, 즉시 기타포괄손익으로 인식됩니다. 연결실체는 순확정급여부채(자산)의 순이자비용(수익)을 연차보고기간 초에 확정급여채무를 측정하기 위해 사용한 할인율을 적용하여 결정하며, 보고기간 동안 기여금 납부와 급여지급으로 인한 순확정급여부채(자산)의 변동을 고려하여 결정하고 있습니다. 확정급여제도와 관련된 순이자비용과 기타비용은 당기손익으로 인식됩니다.

## 2. 중요한 회계정책, 계속

연결실체가 급여를 과거근무용역에 귀속시키는 확정급여제도를 새로 도입하거나 기존의 확정급여제도에서 과거근무용역에 대하여 지급해야 하는 급여를 변경하는 경우 발생하는 과거근무원가는 제도 개정으로 인하여 발생하는 부채의 변동금액으로 측정하고 관련 급여가 가득되기까지의 평균기간에 정액법을 적용하여 비용으로 인식하고있으며, 확정급여제도를 새로 도입하거나 개정하는 즉시 관련 급여가 가득된다면 해당 과거근무원가는 즉시 인식하고 있습니다.

### 3) 기타장기종업원급여

기타장기종업원급여는 장기근속휴가나 안식년휴가와 같은 장기유급휴가, 그 밖의 장기근속급여, 장기장애급여, 종업원이 관련 근무용역을 제공한 회계기간의 말부터 12개월이 지난 후에 지급될 이익 분배금과 상여금 및 발생한 회계기간의 말부터 12개월이 지난 후에 지급될 이연보상을 포함하고 있습니다. 기타장기종업원급여와 관련하여 부채로 인식할 금액은 보고기간말 현재 확정급여채무의 현재가치에서 관련 확정급여채무를 직접 결제하는 데 사용할 수 있는 사외적립자산의 보고기간말 현재 공정가치를 차감하여 인식하고 있습니다.

### 4) 해고급여

연결실체가 통상적인 퇴직시점 이전에 종업원을 해고할 것을 명시적으로 확약하거나 종업원에게 자발적 명예퇴직을 제안하면서 해고급여를 제공할 것을 명시적으로 확약하는 사건이 발생할 때 부채와 비용으로 인식하고 있습니다. 해고급여의 지급기일이 보고기간 후 12개월이 지난 후에 도래하는 경우 그 급여는 현재가치로 할인하고 있으며 종업원에게 자발적 명예퇴직을 제안하는 경우에는 제안을 수락할 것으로 기대되는 종업원의 수에 기초하여 해고급여를 측정하고 있습니다.

### (18) 자산손상

재고자산, 건설계약에서 발생한 자산, 이연법인세자산, 종업원급여에서 발생한 자산, 금융자산, 공정가치로 측정되는 투자부동산, 매각예정비유동자산 등을 제외한 모든 자산의 손상은 아래의 방법으로 손상차손을 인식하고 있습니다.

## 2. 중요한 회계정책, 계속

내용연수가 비한정인 무형자산, 아직 사용할 수 없는 무형자산 및 사업결합으로 취득한 영업권에 대해서는 자산손상을 시사하는 징후가 있는지에 관계없이 매년 회수가능액을 추정하고 장부금액과 비교하여 손상검사를 하고 있으며, 그 외의 자산은 매 보고기간말마다 자산손상을 시사하는 징후가 있는지를 검토하고 그러한 징후가 있다면 개별 자산별로 회수가능액을 추정하며 개별 자산의 회수가능액을 추정할 수 없다면 그 자산이 속하는 현금창출단위의 회수가능액을 추정하고 있습니다.

자산의 회수가능액은 자산 또는 현금창출단위의 순공정가치와 사용가치 중 큰 금액으로 측정하고 있습니다. 자산의 회수가능액이 장부금액에 미달하는 경우 자산의 장부금액을 회수가능액으로 감소시키며, 손상차손은 즉시 당기손익으로 인식하고 있습니다.

손상검사 목적상 사업결합으로 취득한 영업권은 사업결합으로 인한 시너지효과의 혜택을 받게 될 것으로 기대되는 각 현금창출단위에 취득일로부터 배분되고 있습니다. 영업권이 배분된 현금창출단위에 대해서는 매년 그리고 손상을 시사하는 징후가 있을 때마다 영업권을 포함한 현금창출단위의 장부금액과 회수가능액을 비교하여 손상검사를 하고 있으며 현금창출단위의 장부금액이 회수가능액을 초과하는 경우에는 손상차손을 인식하고 있습니다. 현금창출단위의 손상차손은 우선 현금창출단위에 배분된 영업권의 장부금액을 감소시키고 그 다음 현금창출단위에 속하는 다른 자산에 각각 장부금액에 비례하여 배분하고 있습니다.

매 보고기간말마다 영업권을 제외한 자산에 대해 과거에 인식한 손상차손이 더 이상 존재하지 않거나 감소된 것을 시사하는 징후가 있는지를 검토하여 징후가 있는 경우 당해 자산의 회수가능액을 추정하고 있으며 직전 손상차손의 인식시점 이후 회수가능액을 결정하는 데 사용된 추정치에 변화가 있는 경우에만 환입하고 있습니다. 손상차손환입으로 증가된 장부금액은 과거에 손상차손을 인식하기 전 장부금액의 감가상각 또는 상각 후 잔액을 초과할 수 없으며, 손상차손환입은 즉시 당기손익으로 인식하고 있습니다. 현금창출단위의 손상차손환입은 현금창출단위를 구성하는 자산들(영업권 제외)의 장부금액에 비례하여 배분하며, 영업권에 대해 인식한 손상차손은 후속기간에 환입하지 않고 있습니다.

## 2. 중요한 회계정책, 계속

### (19) 법인세

법인세비용(수익)은 당기법인세비용(수익)과 이연법인세비용(수익)으로 구성되고 있습니다. 당기법인세와 이연법인세는 수익이나 비용으로 인식하여 당기손익에 포함하고 있으며, 동일 회계기간 또는 다른 회계기간에 자본에 직접 가감되는 항목과 관련된 당기법인세와 이연법인세는 자본에 직접 가감하고 있습니다.

#### 당기법인세

당기법인세는 회계기간의 과세소득(세무상결손금)에 대하여 납부할(환급받을) 법인세액이며, 과세소득(세무상결손금)은 과세당국이 제정한 법규에 따라 납부할(환급받을) 법인세를 산출하는 대상이 되는 회계기간의 이익(손실)으로서 포괄손익계산서의 손익과는 차이가 있습니다.

당기 및 과거기간의 당기법인세부채(자산)는 보고기간말까지 제정되었거나 실질적으로 제정된 세율(및 세법)을 사용하여, 과세당국에 납부할(과세당국으로부터 환급받을) 것으로 예상되는 금액으로 측정하고 있습니다.

당기 및 과거기간의 당기법인세 중 납부되지 않은 부분을 부채로 인식하며, 과거기간에 납부하여야 할 금액을 초과해서 납부하였다면 그 초과금액은 자산으로 인식하고 있으며, 과거 회계기간의 당기법인세에 대하여 소급공제가 가능한 세무상결손금과 관련된 혜택은 자산으로 인식하고 있습니다.

#### 이연법인세

연결실체는 모든 가산할 일시적차이에 대하여 이연법인세부채를 인식하고 있습니다. 다만 영업권을 최초로 인식하는 경우와 자산·부채가 최초로 인식되는 거래가 사업결합거래가 아니고 거래 당시의 회계이익이나 과세소득(세무상결손금)에 영향을 미치지 아니하는 거래인 경우 및 종속기업·지점 및 관계기업에 대한 투자자산 그리고 조인트벤처투자지분과 관련된 가산할 일시적차이에 대하여 지배기업·투자자 또는 참여자가 일시적차이의 소멸시점을 통제할 수 있고 예측가능한 미래에 일시적차이가 소멸하지 않을 가능성이 높을 경우에 발생하는 이연법인세부채는 인식하지 아니하고 있습니다.

## 2. 중요한 회계정책, 계속

연결실체는 차감할 일시적차이가 사용될 수 있는 과세소득의 발생가능성이 높은 경우에 모든 차감할 일시적차이에 대하여 이연법인세자산을 인식하고 있습니다. 다만, 자산이나 부채를 최초로 인식할 때 발생하는 거래로 사업결합거래가 아니고 거래 당시 회계이익이나 과세소득(세무상결손금)에 영향을 미치지 않는 거래인 경우 및 종속기업·지점 및 관계기업에 대한 투자자산 그리고 조인트벤처 투자지분과 관련된 모든 차감할 일시적차이에 대하여 일시적차이가 예측가능한 미래에 소멸할 가능성이 높지 않거나 일시적차이가 사용될 수 있는 과세소득이 발생할 가능성이 높지 않은 경우에는 이연법인세자산은 인식하지 아니하고 있습니다. 미사용 세무상결손금과 세액공제가 사용될 수 있는 미래 과세소득의 발생가능성이 높은 경우 그 범위 안에서 이월된 미사용 세무상결손금과 세액공제에 대하여 이연법인세자산을 인식하고 있습니다.

이연법인세자산의 장부금액은 매 보고기간말에 검토하며 이연법인세자산의 일부 또는 전부에 대한 혜택이 사용되기에 충분한 과세소득이 발생할 가능성이 더 이상 높지않다면 이연법인세자산의 장부금액을 감액시키고 감액된 금액은 사용되기에 충분한 과세소득이 발생할 가능성이 높아지면 그 범위 내에서 환입하고 있습니다.

이연법인세 자산과 부채는 보고기간말까지 제정되었거나 실질적으로 제정된 세율에 근거하여 당해 자산이 실현되거나 부채가 결제될 회계기간에 적용될 것으로 기대되는 세율을 사용하여 측정하고 있으며 이연법인세 자산과 부채는 할인하지 아니하고 있습니다.

연결실체가 당기법인세자산과 당기법인세부채를 상계할 수 있는 법적으로 집행가능한 권리를 가지고 있으며, 동일한 과세당국에 의해서 부과되는 법인세와 관련하여 과세대상기업이 동일한 경우 혹은 과세대상기업은 다르지만 당기법인세 부채와 자산을 순액으로 결제할 의도가 있거나 유의적인 금액의 이연법인세부채가 결제되거나 이연법인세자산이 회수될 미래의 각 회계기간마다 자산을 실현하는 동시에 부채를 결제할 의도가 있는 경우 이연법인세자산과 이연법인세부채를 상계하고 있습니다.

## 2. 중요한 회계정책, 계속

### (20) 주당이익

연결실체는 기본주당이익과 희석주당이익을 지배기업의 보통주에 귀속되는 계속영업손익과 당기순손익에 대하여 계산하고 연결포괄손익계산서에 표시하고 있습니다.

기본주당이익은 지배기업의 보통주에 귀속되는 특정 회계기간의 당기순손익을 그 기간에 유통된 보통주식수를 가중평균한 주식수로 나누어 계산하고 있으며, 지배기업의 보통주에 귀속되는 금액은 지배기업에 귀속되는 계속영업손익과 당기순손익 각각의 금액에서 자본으로 분류된 우선주에 대한 세후 우선주 배당금, 우선주 상환시 발생한 차액 및 유사한 효과를 조정한 금액입니다.

희석주당이익은 모든 희석효과가 있는 잠재적보통주의 영향을 고려하여 지배기업의 보통주에 귀속되는 당기순손익 및 가중평균유통보통주식수를 조정하여 계산하고 있습니다.

### (21) 매각예정비유동자산

비유동자산(또는 처분자산집단)의 장부금액이 계속사용이 아닌 매각거래를 통하여 주로 회수될 것이 라면 이를 매각예정으로 분류하며 순공정가치와 장부금액 중 작은 금액으로 측정하고, 그 자산은 감가상각(또는 상각)하지 아니하고 있습니다. 매각예정으로 분류된 비유동자산은 다른 자산과 별도로 연결재무상태표에 표시하며 매각예정으로 분류된 처분자산집단에 포함되는 자산이나 부채는 다른 자산이나 부채와 별도로 연결재무상태표에 표시하고 있습니다.

## 3. 중요한 회계추정 및 판단

연결재무제표의 작성시 경영진은 회계정책의 적용이나 자산, 부채, 수익, 비용의 장부금액 및 우발부채의 금액에 영향을 미칠 수 있는 판단과 추정 및 가정을 하여야 합니다. 보고기간말 현재 이러한 추정치는 경영진의 최선의 판단 및 추정에 따라 이루어지고 있으며 추정치와 추정에 대한 가정은 지속적으로 검토되고 있으나 향후 경영환경의 변화에 따라 실제 결과와는 중요하게 다를 수도 있습니다.

### 3. 중요한 회계추정 및 판단, 계속

#### 추정 및 가정

다음 회계연도 내에 자산과 부채의 장부금액에 중요한 조정을 유발할 수 있는 중요한 위험을 내포한 보고기간 말 현재의 미래에 대한 중요한 가정 및 추정의 불확실성에 대한 기타 주요 원천은 다음과 같습니다. 가정 및 추정은 재무제표를 작성하는 시점에 입수가 가능한 변수에 근거하고 있습니다. 현재의 상황과 미래에 대한 가정은 시장의 변화나 당사의 통제에서 벗어난 상황으로 인해 변화할 수 있습니다. 그러한 변화가 발생 시 이를 가정에 반영하고 있습니다.

#### 비금융자산의 손상

당사는 매 보고일에 모든 비금융자산에 대하여 손상징후의 존재 여부를 평가합니다. 영업권과 비한정 내용연수의 무형자산에 대해서는 매년 또는 손상징후가 있는 경우에 손상검사를 수행합니다. 기타 비금융자산에 대해서는 장부금액이 회수가능하지 않을 것이라는 징후가 있을 때 손상검사를 수행합니다.

사용가치를 계산하기 위하여 경영자는 해당 자산이나 현금창출단위로부터 발생하는 미래기대현금흐름을 추정하고 동 미래기대현금흐름의 현재가치를 계산하기 위한 적절한 할인율을 선택하여야 합니다.

#### 확정급여채무

확정급여채무의 현재가치를 계산하기 위하여 사용하는 보험수리적 가정은 퇴직급여의 궁극적인 원가를 결정하는 여러 가지 변수들에 대한 최선의 추정을 반영하는 것으로 여기에는 퇴직전이나 퇴직후의 사망률, 이직률, 신체장애율 및 조기퇴직률, 급여수령권을 갖는 피부양자가 있는 종업원의 비율, 의료급여제도의 경우 의료원가청구율, 할인율, 미래의 임금과 급여 수준 및 사외적립자산의 기대수익률 등이 포함되며, 이러한 가정에 따라 확정급여채무의 현재가치는 민감하게 변동될 수 있습니다.

#### 4. 공표되었으나 아직 시행되지 않은 제·개정 기준서 및 해석서

제정·공표되었으나 2013년 1월 1일 이후 시작하는 회계연도에 시행일이 도래하지 아니하였고, 연결실체가 조기 적용하지 아니한 제·개정 기준서 및 해석서는 다음과 같습니다.

##### - 기업회계기준서 제1032호 '금융상품: 표시' 개정

개정 기준서는 현행 기준서 상 "법적으로 집행가능한 상계권리의 현재 보유"의 의미를 명확화하였습니다. 더하여 개정 기준서는 현행 기준서에서 규정하고 있는 차액결제조건 등 상계조건을 구체적인 적용 지침으로 명시하였습니다. 동 개정 내용은 2014년 1월 1일 이후에 개시하는 회계연도부터 적용됩니다.

연결실체는 상기에 열거된 제·개정 기준서 및 해석서의 최초 적용이 최초적용연도에 재무제표에 미치는 영향은 중요하지 않을 것으로 예상하고 있습니다.

#### 5. 재무위험 관리

##### 5.1 재무위험 관리요소

당사의 위험관리정책은 당사가 직면한 위험을 식별 및 분석하고, 적절한 위험 한계치 및 통제를 설정하고, 위험이 한계치를 넘지 않도록 하기 위해 수립되었습니다. 위험관리정책과 시스템은 시장상황과 당사의 활동의 변경을 반영하기 위해 정기적으로 검토되고 있습니다. 당사는 훈련 및 관리기준, 절차를 통해 모든 종업원들이 자신의 역할과 의무를 이해할 수 있는 엄격하고 구조적인 통제환경을 구축하는 것을 목표로 하고 있습니다.

당사의 이사회는 경영진이 당사의 위험관리정책 및 절차의 준수여부를 어떻게 관리하는지 감독하고, 당사의 위험관리체계가 적절한지 검토합니다.

재무위험관리의 대상이 되는 당사의 금융자산은 현금및현금성자산, 매도가능금융자산, 매출채권 및 기타수취채권 등으로 구성되어 있으며 금융부채는 매입채무 및 기타지급채무 등으로 구성되어 있습니다.

5. 재무위험 관리, 계속

5.1.1. 시장위험

(1) 외환위험

당사의 경영진은 기능통화에 대한 환위험을 관리하도록 하는 정책을 수립하고 있습니다. 당사는 미래 예상거래 및 인식된 자산과 부채로 인해 발생하는 환위험을 관리하고 있습니다. 환위험은 미래예상거래 및 인식된 자산부채가 기능통화 외의 통화로 표시될 때 발생하고 있습니다. 당사는 환위험 노출에 대한 최대 환손실 규모가 위험허용범위 이내가 되도록관리하고 있습니다.

보고기간종료일 현재 당사의 중요한 외화금융자산 및 외화금융부채는 다음과 같습니다.  
(단위:USD, JPY)

구분	2013.12.31	2012.12.31
	USD	USD
자산:		
현금및현금성자산	114,955.61	26,525.13

보고기간종료일 현재 외화에 대한 원화 환율 10% 변동 시 환율변동이 당기손익에 미치는 영향은 다음과 같습니다.

(단위:천원)

구 분	당기		전기	
	10% 상승시	10% 하락시	10% 상승시	10% 하락시
USD	12,131	(12,131)	2,841	(2,841)

## 5. 재무위험 관리, 계속

### (2) 이자율위험

당사는 시장금리 변동으로 인한 재무상태표 항목의 가치변동(공정가치) 위험 또는 투자위험에서 비롯한 투자 및 재무활동으로부터 발생하는 이자수익, 비용의 현금흐름의 변동 등의 이자율 변동위험에 노출되어 있습니다. 이러한 당사의 이자율 변동위험은 주로 이자수취자산에의 투자, 예금 및 변동금리부 차입금에서 비롯됩니다. 당사는 이자율변동으로 인한 불확실성과 금융비용의 위험의 최소화를 위한 정책을 수립 및 운용하고 있습니다.

이자율이 0.5% 변동 시 이자율 변동이 손익에 미치는 영향은 다음과 같습니다.

(단위:천원)

구분	당기		전기	
	0.5% 상승시	0.5% 하락시	0.5% 상승시	0.5% 하락시
이자비용	-	-	-	-
이자수익	107,672	(107,672)	20,025	(20,025)

#### 5.1.2 신용위험

신용위험은 통상적인 거래 및 투자활동에서 발생하며 고객 또는 거래상대방이 계약조건상의무사항을 지키지 못하였을 때 발생합니다. 당사는 신용위험을 관리하기 위하여 신용도가 일정 수준 이상인 거래처와 거래하고 있으며 주기적으로 거래처의 신용도를 재평가하여 신용거래 한도를 재검토하고 담보수준을 재조정하고 있습니다.

당사의 신용위험에 대한 노출은 주로 각 고객별 특성의 영향을 받습니다. 고객이 영업하고있는 산업 및 지역의 파산위험 등의 고객분포는 신용위험에 큰 영향을 주지 않습니다.

## 5. 재무위험 관리, 계속

당사는 표준지급기준을 결정하기 이전에 모든 신규 고객에 대해 개별적으로 신용도를 검토하도록 하는 신용정책을 수립하였습니다. 검토 시에는 외부적인 등급과 은행의 평가 등을 고려합니다. 별도의 승인요청 없이 가능한 최고 구매한도가 개별고객별로 정해지며, 이한도는 반기별로 검토되고 있습니다. 당사의 신용기준을 충족하지 못한 고객은 담보를 제공 시에만 거래가 가능합니다.

당사는 매출채권과 투자자산에 대해 발생할 것으로 예상되는 손실에 대해 총당금을 설정하고 있습니다. 이 총당금은 개별적으로 유의적인 항목에 대한 구체적인 손상차손과 유사한 특성을 가진 금융자산 집합의 발생하였으나 아직 식별되지 않은 손상으로 구성됩니다. 금융자산 집합의 총당금은 유사한 금융자산의 회수에 대한 과거자료에 근거하여 결정되고있습니다.

보고기간말 현재 매출채권 및 기타채권의 각 지역별 신용위험에 대한 최대 노출정도는 다음과 같습니다.

(단위:천원)

내역	2013.12.31	2012.12.31
국내	11,365,194	8,992,488

보고기간말 현재 매출채권 및 기타채권의 거래대상별 신용위험에 대한 최대 노출정도는 다음과 같습니다.

(단위:천원)

내역	2013.12.31	2012.12.31
도매업체	7,724,031	6,929,184
기타	3,641,163	2,063,304
합계	11,365,194	8,992,488

## 5. 재무위험 관리, 계속

### 5.1.3. 유동성위험

유동성위험은 당사의 경영환경 또는 금융시장의 악화로 인해 당사가 부담하고 있는 채무를 적기에 이행하지 못할 위험으로 정의합니다. 당사는 유동성위험을 선제적으로 관리하기 위해 현금흐름 및 유동성 계획 등에 대하여 주기적으로 예측하고 이에 따른 대응방안을 수립하고 있습니다.

보고기간종료일 현재 금융부채의 잔존계약만기에 따른 내역은 다음과 같습니다. 아래 표에 표시된 현금흐름은 원리금이며, 현재가치 할인을 하지 아니한 금액입니다.

(당기말)

(단위:천원)

2013.12.31	1년 미만	1년에서 5년 이하	합계
매입채무	3,911,851	-	3,911,851
기타지급채무	1,389,032	-	1,389,032
기타장기금융부채	-	1,415,206	1,415,206
합 계	5,300,883	1,415,206	6,716,089

(전기말)

(단위:천원)

2012.12.31	1년 미만	1년에서 5년 이하	합계
매입채무	2,670,886	-	2,670,886
기타지급채무	1,714,116	-	1,714,116
단기차입금	2,232,612	-	2,232,612
기타장기금융부채	-	17,362,365	17,362,365
합 계	6,617,614	17,362,365	23,979,979

## 5. 재무위험 관리, 계속

### 5.2. 자본위험관리

당사의 자본관리 목적은 계속기업으로서 주주 및 이해당사자에게 이익을 지속적으로 제공할 수 있는 능력을 보호하고 자본비용을 절감하기 위해 최적 자본구조를 유지하는 것입니다.

당사는 부채비율 및 순차입금비율에 기초하여 자본을 관리하고 있습니다. 보고기간 종료일 현재 당사의 부채비율 및 순차입금비율은 다음과 같습니다.

(단위:천원)

구분	2013.12.31	2012.12.31
부채총계(A)	6,915,281	25,517,350
자본총계(B)	48,997,281	31,590,685
현금및현금성자산(C)	21,705,184	4,674,359
차입금(D)	1,415,206	19,594,977
부채비율(A ÷ B)	0.14	0.81
순차입금비율(D - C) ÷ B	(0.41)	0.47

## 5. 재무위험 관리, 계속

### 5.3. 공정가치

당기말과 전기말 현재 금융상품의 장부금액과 공정가치는 다음과 같습니다.

(단위:천원)

내역	당기말		전기말	
	장부금액	공정가치	장부금액	공정가치
공정가치로 인식된 자산				
매도가능금융자산	-	-	-	-
합계	-	-	-	-
상각후원가로 인식된 자산				
현금및현금성자산	21,705,184	21,705,184	4,674,359	4,674,359
기타금융자산	278,190	278,190	30,347,490	30,347,490
매출채권및기타채권	11,365,194	11,365,194	8,992,488	8,992,488
기타비유동금융자산(*1)	207,969	207,969	130,445	130,445
합계	33,556,537	33,556,537	44,144,782	44,144,782
상각후원가로 인식된 부채				
단기금융부채	-	-	2,232,612	2,232,612
매입채무및기타채무	5,300,882	5,300,882	4,385,002	4,385,002
장기금융부채	1,415,206	1,415,206	17,362,365	17,362,365
합계	6,716,088	6,716,088	23,979,979	23,979,979

(\*1) 기타비유동금융자산은 원가로 인식된 매도가능금융자산과 사외적립퇴직연금입니다.

### 5.4. 공정가치 서열체계

당사는 재무상태표에 공정가치로 측정되는 금융상품에 대하여 공정가치 측정에 사용된 투입변수에 따라 다음과 같은 공정가치 서열체계로 분류하였습니다.

- 수준 1 : 동일한 자산이나 부채에 대한 활성시장 공시가격
- 수준 2 : 시장에서 관측가능한 투입변수를 활용한 공정가치  
(단, 수준 1에 포함된 공시가격은 제외)
- 수준 3 : 관측가능하지 않은 투입변수를 활용한 공정가치

당기말과 전기말 현재 공정가치 서열체계에 따른 수준별 공시를 요하는 금융상품을 보유하고 있지 않습니다.

## 6. 영업부문

당사는 전략적인 영업단위인 2개의 보고부문을 가지고 있었으나, 석재부분의 매출 및 영업축소로 전략적 영업단위들은 상이한 생산품을 제공하며 각 영업 단위별로 요구되는 기술과 마케팅 전략도 상이합니다. 판매하는 제품의 내용에 따라 영업단위를 구분하고 있으며, 전략적인 영업단위들에 대한 내부 보고자료를 최소한 분기단위로 검토하고 있습니다.

당사의 보고부문은 아래와 같습니다.

- ① 제약 : 완제 의약품 제조 판매
- ② 석재 : 칼라화강석 수입 판매

당사의 보고부문에 대한 정보는 아래와 같습니다.

구 분	재 화	주요 고객
제약부분	의약품제조	의약도매상, 병원
석재부분	인공대리석수입납품	건설회사

한편, 석재부분은 전기부터 자재 공급처의 공급 중단 등으로 인해 영업이 이루어지지 않고있으며, 당기중 이사회 결의로 석재부분의 영업을 중단하였습니다.

## 7. 현금및현금성자산

보고기간말 현재의 현금및현금성자산의 내역은 다음과 같습니다.

(단위:천원)

구 분	2013.12.31	2012.12.31
요구불예금	21,705,184	4,674,359
합 계	21,705,184	4,674,359

## 8. 범주별 금융상품

8.1. 보고기간 말 현재 금융상품의 범주별 분류내역은 다음과 같습니다.

가. 금융자산

(단위:천원)

과목	2013.12.31		2012.12.31	
	대여금및수취채권	매도가능금융자산	대여금및수취채권	매도가능금융자산
현금및현금성자산(*1)	21,705,184	-	4,674,359	-
매출채권및기타채권	11,365,194	-	8,992,488	-
단기금융상품	-	-	30,000,000	-
단기대여금	278,190	-	347,490	-
기타비유동금융자산	-	207,969	-	130,445
소계	33,348,568	207,969	44,014,337	130,445
합계	33,556,537		44,144,782	

(\*1) 현금및현금성자산(보통예금) 600,000천원은 우리은행 신용카드 사용과 관련하여  
질권 설정되어 있습니다.

8. 범주별 금융상품, 계속

나. 금융부채

(단위:천원)

구분	상각후원가로 측정하는 금융부채	
	2013.12.31	2012.12.31
매입채무및기타채무	5,300,882	4,385,002
단기차입금	-	2,232,612
신주인수권부사채	1,415,206	17,362,365
소계	6,716,088	23,979,979

8.2. 당기 및 전기의 금융상품의 범주별 손익내역은 다음과 같습니다.

가. 당기

(단위:천원)

구분	금융자산		금융부채
	대여금및수취채권	매도가능금융자산	상각후원가측정부채
이자수익	796,706	-	-
대손환입	36,555	-	-
대손상각	215,210	-	-
이자비용	-	-	1,134,104
손상차손	-	70,445	-
손상환입	-	150,000	-

8. 범주별 금융상품, 계속

나. 전기

(단위:천원)

구분	금융자산		금융부채
	대여금및수취채권	매도가능금융자산	상각후원가측정부채
이자수익	131,363	-	-
대손환입	130	-	-
대손상각	746,041	-	-
이자비용	-	-	542,880
손상차손	-	659,922	-

9. 기타금융자산

9.1. 보고기간말 현재의 기타금융자산의 내역은 다음과 같습니다.

(단위:천원)

구 분	2013.12.31	2012.12.31
기타금융자산(유동)		
단기금융상품	-	30,000,000
정기예금	-	30,000,000
단기대여금	303,990	373,990
단기대여금대손충당금	(25,800)	(26,500)
소 계	278,190	30,347,490
기타비유동금융자산		
매도가능금융자산	160,000	130,445
사외적립자산	47,969	-
소 계	207,969	130,445
합 계	486,159	30,477,935

## 9. 기타금융자산, 계속

### 9.2. 매도가능금융자산

기타비유동금융자산 중 매도가능금융자산의 내역은 다음과 같습니다.

(단위:천원)

구 분	보유주식수	지분율	당기		전기	
			취득원가	장부금액	취득원가	장부금액
수익증권(*1)	10좌	10.0%	220,000	60,000	370,000	111,898
(주)천지산(*2)	524,833주	6.73%	670,194	-	670,194	18,547
수익증권(*3)	100좌	1.67%	100,000	100,000	-	-
합 계			990,194	160,000	1,040,194	130,445

(\*1) 수익증권은 MAF-벡서스 농업기업 전문투자기업3호에 대한 출자지분증권으로 활성거래시장이 없는 지분증권으로 그 공정가치를 신뢰성 있게 측정할 수 없어 원가로 측정하고 있습니다. 당기중 손상차손으로 계상한 금액은 51,898천원이며, 수익증권의 원금회수액 150,000천원을 손상차손 환입으로 처리하여 손상차손 누적금액은 160,000천원입니다.

(\*2) 전기 대여금의 출자전환으로 취득한 (주)천지산의 주식은 공정가치를 신뢰성 있게 측정할 수 없어 원가로 측정하고 있으며, 당기중 손상차손으로 계상한 금액은 18,547천원(누적 670,194천원)입니다.

(\*3) 수익증권은 IBKC-솔리더스 미래창조펀드 바이오세컨더리 계정조합에 대한 출자지분증권으로 활성 거래시장이 없는 지분증권으로 그 공정가치를 신뢰성 있게 측정할 수 없어 원가로 측정하고 있습니다.

## 10. 매출채권 및 기타채권

(1) 보고기간 말 현재의 매출채권 및 기타채권의 상세 내역은 다음과 같습니다.

(단위:천원)

구 분	2013.12.31	2012.12.31
매출채권	13,999,415	11,362,566
일반	13,999,415	11,362,566
특수관계자	-	-
매출채권대손충당금	(2,939,659)	(2,724,749)
미수금	1,164,721	1,521,895
미수금대손충당금	(1,149,476)	(1,185,030)
선급금	290,193	17,806
합 계	11,365,194	8,992,488

당사의 매출채권 및 기타채권은 단기수취채권으로 장부금액과 공정가치의 차이가 중요하지 않으므로 원가로 측정하였습니다.

(2) 보고기간 말 현재 매출채권 및 기타채권의 연령분석 내역은 다음과 같습니다.

(단위:천원)

구 분	2013.12.31	2012.12.31
만기미도래	10,635,336	8,321,494
만기경과 미손상금액	-	-
120일 이내	425,024	477,586
180일 이내	366,640	406,786
180일 초과	4,027,329	3,696,401
합 계	15,454,329	12,902,267

당사는 개별적인 손상사건이 파악된 채권에 대해 개별 분석을 통한 회수가능금액을 산정하여 산정된 회수가능액과 장부금액과의 차이를 손상차손으로 인식하고 있습니다. 한편, 손상사건이 개별적으로 파악되지 않은 채권에 대해서는, 발생 후 8개월 이하까지의 채권은 정상채권으로 간주하고 있으며, 발생 후 8개월을 초과하는 채권에 대해서는 채권의 연체기간에 따른 유사한 신용위험특성을 고려하여 일정한 대손율을 적용, 손상차손을 인식하고 있습니다.

10. 매출채권 및 기타채권, 계속

(3) 매출채권 및 기타채권 대손충당금의 변동내역은 다음과 같습니다.

(단위:천원)

구 분	2013.12.31	2012.12.31
기초금액	3,909,779	3,163,868
대손상각비	214,910	746,041
대손환입	(35,554)	(130)
기말금액	4,089,135	3,909,779

11. 재고자산

당기말 재고자산과 관련하여 인식한 평가손실환입은 40,732천원이며, 전기말 평가손실은 50,019천원입니다. 당기말 및 전기말 현재 재고자산의 현황 및 평가손실충당금의 내역은 다음과 같습니다.

(단위:천원)

구 분	2013.12.31	2012.12.31
상품	97,910	64,471
평가손실충당금	(2,963)	(1,987)
제품	2,826,893	1,267,542
평가손실충당금	(19,541)	(61,250)
재공품	1,054,573	750,633
원재료	589,950	843,240
부재료	69,319	92,524
미착품	2,576	-
취득원가 소계	4,641,222	3,018,410
평가충당금소계	(22,505)	(63,237)
합 계	4,618,718	2,955,173

## 12. 기타유동자산 및 기타비유동자산

보고기간 말 현재 기타유동자산과 기타비유동자산의 상세 내역은 다음과 같습니다.

(단위:천원)

구 분	2013.12.31	2012.12.31
기타유동자산		
미수수익	14,669	109,508
선급비용	23,995	23,543
당기법인세자산	124,808	3,463
기타의유동자산	78,940	3,189
합 계	242,412	139,703
기타비유동자산		
보증금	240,630	250,707
합 계	240,630	250,707

## 13. 관계기업투자

(1) 당기말 현재 관계기업(지분법적용투자주식)의 내역은 다음과 같습니다.

(단위:천원)

구 분	보유 주식수	지분율	취득원가	장부금액
콘센트릭스솔라코리아	5,000	20%	2,000,000	92,954

(2) 당기말 지분법적용투자주식의 평가내역은 다음과 같습니다.

(단위:천원)

회사명	기초가액	평가손익(*1)	기말가액
콘센트릭스솔라코리아	155,287	(62,333)	92,954

(\*1) 상기 평가손익은 전기 결산서를 기초로 추정한 손익을 반영하였습니다.

### 13. 관계기업투자, 계속

#### (3) 지분법적용투자주식의 요약 재무정보

(단위:천원)

회사명	당기말(*1)				전기말			
	자산총액	부채총액	매출액	총포괄손익	자산총액	부채총액	매출액	총포괄손익
콘센트릭스솔라코리아	513,363	48,591	-	(342,518)	829,377	22,087	-	(342,518)

(\*1) 당기말 재무정보는 전기 결산서를 기초로 추정한 자료입니다.

### 14. 유형자산

#### (1) 보고기간 말 현재 유형자산의 내역은 다음과 같습니다.

(단위:천원)

구 분	2013.12.31	2012.12.31
토지	1,586,353	1,586,353
건물	4,604,128	4,604,128
감가상각누계액	(536,741)	(421,638)
구축물	66,078	66,078
감가상각누계액	(12,335)	(9,691)
기계장치	4,595,388	4,288,368
감가상각누계액	(2,201,124)	(1,801,037)
차량운반구	15,951	15,952
감가상각누계액	(12,869)	(10,210)
공구와기구	1,357,076	1,146,500
감가상각누계액	(850,177)	(641,808)
비품	958,908	918,723
감가상각누계액	(615,737)	(471,698)
시설장치	39,031	58,902
감가상각누계액	(16,292)	(21,440)
건설중인자산	1,827,454	-
합 계	10,805,092	9,307,482

#### 14. 유형자산, 계속

(2) 당기중 유형자산의 증감내역은 다음과 같습니다.

(단위:천원)

과 목	기초장부금액	취득액	처분액	감가상각비	당기장부금액
토지	1,586,353	-	-	-	1,586,353
건물	4,182,490	-	-	(115,103)	4,067,387
구축물	56,387	-	-	(2,643)	53,744
기계장치	2,487,331	594,500	(133,461)	(554,106)	2,394,264
차량운반구	5,742	-	(1)	(2,659)	3,082
공구와기구	504,692	226,954	(4,970)	(219,777)	506,899
비품	447,026	61,665	(12,532)	(152,988)	343,171
시설장치	37,461	17,750	(21,944)	(10,529)	22,738
건설중인자산	-	1,827,454	-	-	1,827,454
합 계	9,307,482	2,728,323	(172,908)	(1,057,805)	10,805,092

당기 판매비와관리비로 인식된 감가상각비는 116,267천원이며, 제조원가에 포함된 감가상각비는 941,538천원입니다.

(3) 전기중 유형자산의 증감내역은 다음과 같습니다.

(단위:천원)

과 목	기초장부금액	취득액	감가상각비	기타증감액	당기장부금액
토지	1,586,353	-	-	-	1,586,353
건물	4,297,593	-	(115,103)	-	4,182,490
구축물	59,030	-	(2,643)	-	56,387
기계장치	2,661,638	228,450	(518,457)	115,700	2,487,331
차량운반구	8,399	-	(2,657)	-	5,742
공구와기구	513,284	168,195	(176,787)	-	504,692
비품	516,476	70,550	(145,500)	5,500	447,026
시설장치	40,286	7,400	(10,225)	-	37,461
건설중인자산	24,700	96,500	-	(121,200)	-
합 계	9,707,759	571,095	(971,372)	-	9,307,482

전기에 판매비와관리비로 인식된 감가상각비는 100,534천원이며, 제조원가에 포함된 감가상각비는 870,838천원입니다.

## 15. 무형자산

(1) 보고기간 말 현재의 무형자산의 내역은 다음과 같습니다.

(단위:천원)

구 분		2013.12.31	2012.12.31
특허권	취득원가	151,106	151,106
	상각누계	(95,700)	(80,590)
	장부가액	55,406	70,516
산업재산권	취득원가	2,176,126	2,089,308
	상각누계	(1,050,083)	(1,013,569)
	손상누계	(991,353)	(991,353)
	장부가액	134,690	84,386
소프트웨어	취득원가	36,630	-
	상각누계	(6,716)	-
	장부가액	29,914	-
개발비	취득원가	5,993,128	-
	상각누계	-	-
	장부가액	5,993,128	-
회원권	취득원가	143,080	-
	상각누계	-	-
	장부가액	143,080	-
합 계		6,356,218	154,902

(2) 당기 중 무형자산의 장부금액의 변동내용은 다음과 같습니다.

(단위:천원)

구 분	기초금액	취득	내부개발	상각	기말금액
특허권	70,516	-	-	(15,110)	55,406
산업재산권	84,386	86,818	-	(36,514)	134,690
소프트웨어	-	36,630	-	(6,716)	29,914
개발비	-	4,800,000	1,193,128	-	5,993,128
회원권	-	143,080	-	-	143,080
합 계	154,902	5,066,528	1,193,128	(58,340)	6,356,218

(\*1) 당기에 무형자산상각비는 판매비와관리비로 분류되어 있습니다.

(\*2) 개발비는 신제품 개발이 진행중이므로 당기말 현재 상각하지 않고 있습니다.

## 15. 무형자산, 계속

(3) 전기 중 무형자산의 취득, 처분 내역 및 장부금액은 다음과 같습니다.

(단위:천원)

구 분	기초금액	취득	상각	손상차손	기말금액
특허권	85,627	-	(15,111)	-	70,516
산업재산권	1,317,498	-	(417,862)	(815,250)	84,386
합 계	1,403,125	-	(432,973)	(815,250)	154,902

(\*1) 전기 무형자산상각비는 판매비와관리비로 분류되어 있습니다.

(4) 당기 및 전기의 경상연구개발비의 내용은 다음과 같습니다.

(단위:천원)

구 분	당기	전기
판매비와관리비	134,455	120,052
제조원가	209,130	169,869
소 계	343,585	289,921

## 16. 장기매출채권 및 비유동채권

보고기간 말 현재 장기매출채권 및 비유동채권의 내역은 다음과 같습니다.

(단위:천원)

구 분	2013.12.31	2012.12.31
장기선급금	3,500,000	3,500,000
대손충당금	(3,500,000)	(3,500,000)
소 계	-	-

장기선급금은 100% 대손설정하여 현재가치평가를 생략하였습니다.

## 17. 담보제공자산 등

당기말 현재 당사의 채무를 위하여 담보로 제공되어 있는 자산의 내역은 현금 및 현금성자산(보통예금)에 대하여 600,000천원으로 우리은행에 신용카드 사용과 관련하여 질권으로 설정되어 있습니다.

## 18. 매각예정비유동자산

당기말 현재 매각예정 비유동자산은 특허권으로 그 내용은 다음과 같습니다.

(단위:천원)

내역	취득가액	선수금상계(*1)	당기손상차손	손상및상각누계	장부금액
햄프특허권	3,409,665	377,000	-	3,032,665	-

(\*1) 특허양수도와 관련하여 수령한 계약금 등은 반환의무가 없으므로 매각예정자산과 상계처리 되었습니다.

## 19. 매입채무 및 기타채무

보고기간 말 현재 당사의 매입채무 및 기타채무의 내역은 다음과 같습니다.

(단위:천원)

구 분	2013.12.31	2012.12.31
매입채무	3,911,851	2,670,886
일반	3,911,851	2,670,886
특수관계자	-	-
미지급금	937,025	1,237,349
미지급비용	452,006	476,767
합 계	5,300,882	4,385,002

## 20. 단기금융부채 및 장기금융부채

보고기간 말 현재 단기금융부채 및 장기금융부채의 내역은 다음과 같습니다.

### (1) 단기금융부채

(단위:천원)

차입처	내역	이자율	2013.12.31	2012.12.31
기타	매출채권배서(*1)	변동	-	2,132,612
개인	차입금	-	-	100,000
계			-	2,232,612

(\*1) 당기말 현재 매출채권 배서어음 83,177천원은 매입채무에 계상되어 있습니다.

### (2) 장기금융부채

(단위:천원)

차입처	내역	이자율	2013.12.31	2012.12.31
차원태외 1인(*1)	신주인수권부사채	3%	1,415,206	17,362,365
소계			1,415,206	17,362,365
유동성장기금융부채			-	-
장기금융부채			1,415,206	17,362,365

(\*1) 전기중 제3회 신주인수권부사채 액면 500,000천원이 주식으로 전환되었으며, 제4회 신주인수권부사채 액면 20,000,000천원이 발행되었습니다. 당기중 2013년 9월 30일에 제4회 신주인수권 18,400,000천원이 행사 되었으며, 2013년 10월 10일에 제4회 신주인수권 100,000천원이 행사 되었습니다.

## 21. 신주인수권부사채

당기말 현재 제4회 신주인수권부사채의 내용은 다음과 같습니다.

구분	내용
종류	제4회 무기명식 이권부 무보증 분리형 사모 신주인수권부사채
발행일	2012.9.28
권면총액	1,500,000,000원(*1)
표면이율및 만기보장수익율	연간 단리 3%
상환방법과 기간	3년 후인 2015.9.28 원금 및 이자 일시상환
조기상환청구권	없음
신주인수권행사시 행사가액	898원
인수인	차원태외 1인

(\*1) 발행총액 200억원중 185억원은 당기중 신주인수권 행사로 대용납입 행사 되었습니다. 당기말 현재 미행사 신주인수권부사채 권면총액은 15억원으로, 전액 보호예수 되어있으며 2014년 9월 28일 이후 행사가 가능합니다.

## 22. 기타유동부채

보고기간 말 현재 기타 유동부채의 내역은 다음과 같습니다.

(단위:천원)

구 분	2013.12.31	2012.12.31
선수금	76,971	146,335
예수금	34,499	24,145
부가세예수금	-	-
예수보증금	87,722	5,000
합 계	199,192	175,480

### 23. 퇴직급여채무

당사는 종업원의 퇴직시 임금수준과 근속년수에 따라 정해지는 퇴직급여를 종업원에게 일시금으로 지급하고 있으며, 이는 확정급여제도로 분류됩니다. 퇴직급여제도는 법적 요건 충족 시 종업원에게 중간정산을 허용하며, 중간정산 후의 퇴직금 산정을 위한 근속연수는 정산시점으로부터 새로이 기산됩니다.

(1) 당사의 확정급여채무 및 기타 종업원급여와 관련된 부채의 내역은 다음과 같습니다.  
(단위:천원)

구분	2013.12.31	2012.12.31
비적립형 의무의 현재가치	1,107,994	1,361,890
적립형 의무의 현재가치	-	-
소 계	1,107,994	1,361,890
사외적립자산의 공정가치	1,155,963	-
합 계	(47,969)	1,361,890

#### (2) 확정급여채무

당기와 전기중 확정급여채무의 현재가치 변동은 다음과 같습니다.

(단위:천원)

구분	당기말	전기말
확정급여채무 기초잔액	1,361,890	1,159,258
당기근무원가	263,196	343,550
이자원가	33,228	43,381
보험수리적손실(법인세 차감전)	112,495	558,935
지급액	(662,815)	(743,234)
확정급여채무 기말잔액	1,107,994	1,361,890

23. 퇴직급여채무, 계속

(3) 사외적립자산

1) 당사는 당기에 사외적립자산에 최초로 적립하였으며, 사외적립자산의 공정가치 변동내용은 다음과 같습니다.

(단위 : 천원)

구분	당기
기초	-
사용자의 기여금	1,449,152
사외적립자산의 기대수익	29,481
보험수리적이익(손실)	(5,415)
급여지급액	(317,255)
기말	1,155,963

2) 사외적립자산의 구성내용은 다음과 같습니다.

(단위 : 천원)

구분	당기
기타(퇴직연금등)	100%

3) 사외적립자산의 실제수익은 다음과 같습니다.

(단위 : 천원)

구분	당기
사외적립자산의 실제수익	24,065

23. 퇴직급여채무, 계속

(4) 총비용

1) 당기손익으로 인식한 총비용의 내용은 다음과 같습니다.

(단위 : 천원)

구분	당기	전기
당기근무원가	263,196	343,550
이자원가	33,228	43,381
사외적립자산의 기대수익	(29,481)	-
합계	266,943	386,931

2) 당기손익으로 인식한 총비용의 계정과목별 내용은 다음과 같습니다.

(단위:천원)

구분	당기	전기
매출원가	113,575	121,466
판매비와관리비	153,368	265,465
합계	266,943	386,931

3) 당기와 전기중 기타포괄손익으로 인식된 보험수리적손익은 다음과 같습니다.

(단위:천원)

구분	당기	전기
기초 누적금액	(504,792)	54,143
당기 인식액(확정급여채무)	(112,495)	(558,935)
당기 인식액(사외적립자산)	(5,415)	-
기말 누적금액	(622,702)	(504,792)

23. 퇴직급여채무, 계속

(5) 보험수리적가정

1) 당기말, 전기말 현재 주요 보험수리적 가정은 다음과 같습니다.

구분(*1)	당기말	전기말
기대임금상승률	1.77%	4.00%
할인율	3.88%	3.43%
사외적립자산의 기대수익률	3.88%	-

(\*1) 동 보험수리적 가정은 가중평균으로 표시하였습니다.

2) 미래사망률에 대한 가정은 평균수명과 공표된 통계수치를 기반으로 하였습니다. 보험수리적 가정에 사용된 사망률은 다음과 같습니다.

구분		당기말	전기말
30대	남자	0.012%	0.012%
	여자	0.006%	0.006%
40대	남자	0.025%	0.025%
	여자	0.012%	0.012%
50대	남자	0.057%	0.057%
	여자	0.032%	0.032%

## 24. 우발부채와 약정사항

(1) 당기말 현재 당사가 금융기관과 맺고 있는 약정사항은 다음과 같습니다.

(단위:천원)

구 분	내 역	질권설정액
우리은행	예금담보(신용카드)	600,000

(2) 지급보증 및 기타 약정사항

당기말 현재 비씨카드와 한도 500백만원의 법인카드 사용약정을 체결하고 있으며 서울보증보험으로부터 이행지급보증, 이행하자보증 및 공탁보증 받은 금액은 863백만원입니다.

(3) 매입채무에 계상되어 있는 만기가 도래하지 않은 배서어음은 83,177천원입니다.

(4) 당사는 (주)천지산과 항암치료제 테트라스의 판권대행 계약을 2006년에 체결하였으며 총계약금 액 80억원 중 계약금 및 1차 중도금 35억원을 지급하였습니다. 동 금액은 장기선급금에 계상된 후 전 액 손상처리되었습니다. 2차 중도금은 임상 2상 신청시 지급하며, 잔금은 국내시판 허가시 지급하는 것으로 약정하였으나, 추가적인 진행사항은 불확실한상태입니다.

(5) 당기말 현재 계류중인 소송사건의 내용은 다음과 같습니다.

(단위:천원)

원고	피고	내용	소송금액
국민건강보험공단	(주)CMG제약 외 20명	생동시험 조작 약제비 환수(*1)	179,033

(\*1) 국민건강보험공단이 제약사들을 상대로 생동시험 조작 약제비 환수 소송을 진행하여 원고 패소 판결이 났으나, 당기말 현재 원고가 항소한 상태입니다.

## 25. 자본금

(1) 지배회사가 발행할 주식의 총수는 100,000,000주이며, 발행한 주식의 수는 86,626,866주(액면 500원)입니다.

### (2) 자본금 변동

당기중 제4회 신주인수권행사 청구로 인하여 자본금이 10,300,663천원 증가하였으며, 신주인수권 행사 주식수는 20,601,326주(액면 500원)입니다.

## 26. 주식선택권

(1) 당사는 당기중 제8회차 주식선택권을 부여하였으며, 주식기준보상 약정의 내용은 다음과 같습니다.

(주식단위 : 주, 금액단위 : 원)

대상자	부여방법	부여일	부여주식	부여수량	최장만기	행사가액	가득조건
임원(4인)	신주교부	2013.03.29	기명식 보통주	195,000	2019.03.28	1,631	3년 근무조건
고문(3인)	신주교부	2013.03.29	기명식 보통주	55,000	2019.03.28	1,631	3년 근무조건
직원(75인)	신주교부	2013.03.29	기명식 보통주	434,000	2019.03.28	1,631	3년 근무조건
계				684,000			

① 행사가격 : 주식매수선택권 부여일전 2개월, 1개월 및 1주일간의 거래대금을 거래량으로 가중산술평균값을 산술평균한 가격과 주식의 권면가액 중 높은가액

② 행사가격의 조정 : 부여일 이후 실시한 유·무상증자, 주식배당, 전환사채, 신주인수권부사채의 발행, 주식분할, 액면분할 및 병합, 합병 등을 실시하여 주식가치의 희석화가 이뤄지는 경우 주식매수선택권 부여 계약 및 관계법령에 의해 그 행사가격 및 수량 등을 조정한다.

③ 행사기간 : 이사회 결의일(부여일)로부터 3년이 경과한 날부터 3년이내

26. 주식선택권, 계속

(2) 당기 중 주식선택권의 변동내용은 다음과 같습니다.

(단위 : 주, 원)

구분	당기
기초	-
부여	684,000
상실	55,000
기말	629,000

(3) 당사는 블랙-숄즈 평가모형에 의한 공정가치접근법을 적용하여 보상원가를 산정하였으며, 공정가치 산정에 사용된 방법과 가정은 다음과 같습니다.

(단위 : 원)

구분	내용
가중평균주가(기준주가)	1,740
행사가격	1,631
기대주가변동성(*1)	0.89
옵션만기(기대존속기간)	4.5년
기대배당금	-
무위험이자율(*2)	2.45%
공정가치	1,191

(\*1) 당사의 과거 3년간 주간 주가 변동성을 기초로 변동성을 산정하였습니다.

(\*2) 무위험이자율은 3년 만기 국고채이자율을 이용하였습니다.

(4) 보상원가의 내용은 다음과 같습니다.

(단위 : 천원)

구분	금액
당기 인식한 보상비용	204,361
당기 이후 인식할 보상비용	559,258
총보상원가	763,619

## 27. 결손금

(1) 당기와 전기 중 결손금의 변동 내역은 다음과 같습니다.

(단위:천원)

구 분	2013.12.31	2012.12.31
기초결손금	52,379,991	45,160,907
당기순이익(손실)	296,181	(6,660,149)
보험수리적이익(손실)	(117,910)	(558,935)
기말결손금	52,201,720	52,379,991

## 28. 기타포괄손익누계액

보고기간 종료일 현재 연결회사의 기타포괄손익누계액의 내역은 다음과 같습니다.

(단위:천원)

구 분	2013.12.31	2012.12.31
지분법자본변동	(651)	(651)
합 계	(651)	(651)

## 29. 기타자본항목

보고기간 종료일 현재 연결회사의 기타자본항목의 내역은 다음과 같습니다.

(단위:천원)

구 분	2013.12.31	2012.12.31
자본잉여금		
주식발행초과금	49,833,396	40,323,808
감자차익	4,676,667	4,676,667
신주인수권대가	225,915	3,012,202
기타자본잉여금	2,945,880	2,945,880
소 계	57,681,858	50,958,557
자본조정(주식선택권)	204,361	-
합 계	57,886,219	50,958,557

### 30. 매출액

당기 및 전기 중 계속영업 매출액의 세부내역은 다음과 같습니다.

(단위:천원)

구분	당기	전기
상품매출	1,372,397	710,390
제품매출	29,850,542	22,297,188
매출할인	(10,900,799)	(10,546,411)
임가공수입	-	3,547,770
기타매출	80,000	-
합계	20,402,140	16,008,937

### 31. 매출원가

당기 및 전기 중 계속영업 매출원가의 세부내역은 다음과 같습니다.

(단위:천원)

구분	당기	전기
매출원가	12,506,817	11,387,356
상품매출원가	308,469	360,915
기초상품재고액	64,471	17,919
당기상품매입액	340,957	408,908
타계정으로대체액	25	-
재고자산평가손실(환입)	977	(1,441)
기말상품재고액	97,911	64,471
제품매출원가	12,198,348	11,026,441
기초제품재고액	1,267,541	1,728,464
당기제품제조원가	13,907,874	10,514,058
타계정으로대체액	108,465	-
재고자산평가손실(환입)	(41,709)	51,460
기말제품재고액	2,826,893	1,267,541

### 32. 판매비와관리비

당기와 전기 중 계속영업 판매비와관리비의 내역은 다음과 같습니다.

(단위:천원)

구분	당기	전기
판매비와관리비	7,104,073	7,770,437
급여	2,746,274	2,439,464
퇴직급여	153,369	265,465
복리후생비	252,496	671,712
여비교통비	337,006	455,170
접대비	95,316	121,694
통신비	45,276	41,178
수도광열비	18,273	15,829
세금과공과	143,313	148,753
감가상각비	116,267	100,534
지급임차료	214,319	380,242
보험료	6,006	7,334
차량유지비	53,735	63,026
경상연구개발비	134,454	120,052
운반비	100,285	97,574
교육훈련비	3,685	1,500
도서인쇄비	7,214	3,506
사무용품비	10,736	11,002
소모품비	38,968	34,500
지급수수료	596,608	756,495
광고선전비	52,274	22,305
대손상각비	200,202	194,405
판매수수료	1,516,278	1,734,052
주식보상비용	166,944	-
건본비	8,706	-
건물관리비	26,420	34,008
무형자산상각비	58,341	49,223
기타	1,308	1,414

### 33. 비용의 성격별 분류 등

당사의 비용의 성격별 분류는 다음과 같습니다.

(단위:천원)

구분	당기	전기
재고자산의 변동	(1,663,545)	(212,070)
원재료 및 상품매입액	10,055,365	7,805,446
감가상각 및 무형자산상각	1,116,145	1,020,595
인건비	4,986,264	4,539,541
소모품비, 복리후생비	713,929	852,626
주식보상비용	204,361	-
임차료	243,898	382,356
판매수수료,지급수수료	2,193,644	2,582,518
기타비용	1,760,829	2,186,781
합 계(*)	19,610,890	19,157,793

(\*) 포괄손익계산서의 계속영업 매출원가 및 판매비와관리비를 합산한 금액입니다.

### 34. 종업원급여

당기와 전기의 계속영업 종업원급여의 내역은 다음과 같습니다.

(단위:천원)

구분	당기	전기
급여	4,719,320	4,152,610
퇴직급여-확정급여제도	266,944	386,931
합 계	4,986,264	4,539,541

### 35. 금융수익 및 금융원가

(1) 당기와 전기중 당기손익으로 인식된 당사의 계속영업 금융수익과 금융원가의 내역은 다음과 같습니다.

(단위:천원)

구분	당기	전기
금융수익	946,706	131,363
이자수익	796,706	131,363
매도가능금융자산손상차손환입	150,000	-
금융원가	1,266,882	1,289,698
이자비용	1,134,104	542,880
매도가능금융자산손상차손	70,445	659,922
종속기업및관계기업투자손실	62,333	86,896

(2) 당사의 계속영업 이자수익과 이자비용의 세부내역은 다음과 같습니다.

(단위:천원)

구분	당기	전기
이자수익	796,706	131,363
금융기관예치금	796,706	127,109
단기대여금	-	4,254
이자비용	1,134,104	542,880
금융기관차입금	351	122,831
신주인수권부사채	1,133,753	420,049

### 36. 기타수익과 기타비용

(1) 당기와 전기중 당사의 계속영업 기타수익 및 기타비용의 내역은 다음과 같습니다.

(단위:천원)

구분	당기	전기
기타수익	123,558	38,479
잡이익	71,844	37,965
대손충당금환입	36,555	130
외화환산이익	5,306	-
외환차익	1,529	384
유형자산처분이익	8,324	-
기타비용	283,442	519,607
잡손실	45,076	69,410
외환차손	1,385	1,461
외환환산손실	13,896	77
재고자산폐기손실	158,853	-
유형자산처분손실	64,232	-
기타의 대손상각비	-	147,487
비유동매각예정자산손상차손	-	301,172

### 37. 법인세비용

(1) 당기 및 전기의 법인세비용차감전 계속사업손익과 법인세비용 간의 관계는 다음과 같습니다.

(단위:원)

내역	당기	전기
법인세비용차감전순이익(손실)	296,181,430	(6,660,148,608)
적용세율에 따른 세부담액	-	-
조정사항	(296,181,430)	4,783,099,051
비공제비용	4,320,075,893	4,783,099,051
세액감면/세액공제	-	-
기타(이월결손금 등)	(4,616,257,323)	-
법인세비용	-	-
법인세유효세율	-	-

### 37. 법인세비용, 계속

(2) 일시적차이 및 이연법인세자산(부채)의 증감내역은 다음과 같습니다.

(단위:원)

관련 계정과목	차감할(가산할) 일시적차이			이연법인세자산 (부채)	
	기초잔액	증감	기말잔액	기초잔액	기말잔액
주식보상비용	1,943,721,625	(1,943,721,625 )	-	470,380,633	-
대손충당금	7,270,506,845	153,835,103	7,424,341,948	1,759,462,656	1,633,355,229
재고자산평가손실	63,237,032	(40,732,347)	22,504,685	15,303,362	4,951,031
지분법주식	3,079,534,626	62,332,829	3,141,867,455	745,247,379	691,210,840
퇴직급여충당부채	1,220,725,142	(1,220,725,142 )	-	295,415,484	-
신주인수권조정	(4,437,634,547 )	4,217,840,886	(219,793,661)	(1,073,907,560 )	(48,354,605)
상환할증금	1,800,000,000	(1,665,000,000 )	135,000,000	435,600,000	29,700,000
특허권감액손실	1,648,985,544	(571,277,397)	1,077,708,147	399,054,502	237,095,792
미수수익	(119,833,402)	94,838,997	(24,994,405)	(28,999,683)	(5,498,769)
감가상각비	(1,321,976,324 )	882,941,983	(439,034,341)	(319,918,270)	(96,587,555)
산업재산권외	997,638,721	(314,026,680)	683,612,041	241,428,570	150,394,649
매도가능증권	2,015,179,874	(1,509,022,823 )	506,157,051	487,673,530	111,354,551
기타	178,262,219	(178,262,219)	-	43,139,457	-
일시적차이계	14,338,347,355	(2,030,978,435 )	12,307,368,920	3,469,880,060	2,707,621,163

이연법인세자산에 대한 미래 실현가능성은 일시적차이가 실현되는 기간 동안 과세소득을 창출할 수 있는 회사의 능력, 전반적인 경제환경과 산업에 대한 전망 등 다양한 요소들을 고려하여 평가합니다. 당사는 주기적으로 이러한 사항들을 검토하고 있으며, 2013년 12월31일 현재 모든 차감할 일시적 차이에 대하여 실현가능성이 불확실하다고 판단하여 이연법인세를 계상하지 않았습니다.

(3) 당기말 현재 이연법인세 자산으로 인식하지 아니한 이월결손금은 6,765,887천원입니다.

### 38. 주당이익

주당이익의 계산내역은 다음과 같습니다.

#### 38.1. 기본주당순이익

##### (1) 가중평균유통보통주식수

내역	기간	일수	주식수	주식적수
당기	2013.01.01-2013.09.29	272	66,025,540	17,958,946,880
	2013.09.30-2013.10.09	10	86,515,508	865,155,080
	2013.10.10-2013.12.31	83	86,626,866	7,190,029,878
	합계	365	239,167,914	26,014,131,838
	가중평균유통보통주식수			71,271,594
전기	2012.01.01-2012.01.08	8	43,693,200	349,545,600
	2012.01.09-2012.11.08	304	45,357,091	13,788,555,664
	2012.11.09-2012.11.12	4	65,357,091	261,428,364
	2012.11.13-2012.12.31	49	66,025,540	3,235,251,460
	합계	365	220,432,922	17,634,781,088
	가중평균유통보통주식수			48,314,469

##### (2) 기본주당순이익

(단위:원)

구분	당기	전기
계속영업 당기순이익	311,190,196	(4,788,320,242)
중단영업 당기순이익	(15,008,766)	(1,871,828,366)
당기순이익(손실)	296,181,430	(6,660,148,608)
가중평균유통보통주식수	71,271,594	48,314,469
계속영업 주당순이익(손실)	4.37	(99.11)
중단영업 주당순이익(손실)	(0.21)	(38.74)
주당순이익(손실)	4.16	(137.85)

38. 주당이익, 계속

38.2. 회석주당순이익

(1) 회석증권의 내용

가. 당기

가-1. 회석증권

구분	청구기간	발행될보통주식수	회석효과
신주인수권부사채	2013.09.28~2015.09.27	1,670,379	없음
주식선택권	2016.03.29~2019.03.28	629,000	없음

가-2. 회석가중평균유통보통주식수

구분	유통주식수	일수	주식적수
유통보통주식수	71,271,594	365	26,014,131,838
미행사된신주인수권(15억원)	595,460	365	217,342,900
권리행사신주인수권(184억원)	7,304,290	272	1,986,766,880
권리행사신주인수권(1억원)	39,697	282	11,194,554
회석가중평균유통보통주식수			77,340,921

나. 전기

나-1. 회석증권

구분	청구기간	발행될보통주식수	회석효과
신주인수권부사채	2013.09.28~2015.09.27	22,271,715	없음

38. 주당이익, 계속

나-2. 희석가중평균유통보통주식수

구분	유통주식수	일수	주식적수
유통보통주식수	48,314,469	365	17,634,781,185
미행사된신주인수권	22,271,715	95	2,115,812,925
희석가중평균유통보통주식수			54,111,217

(2) 희석주당순이익

(단위:원)

구분	당기	전기
계속영업 희석당기순이익(손실)	404,804,178	(4,788,320,242)
중단영업 희석당기순이익(손실)	(15,008,766)	(1,871,828,366)
희석보통주당기순이익(손실)	389,795,412	(6,660,148,608)
희석가중평균유통보통주식수	77,340,921	54,111,217
계속영업 희석주당순이익(손실)	5.23	(88.49)
중단영업 희석주당순이익(손실)	(0.19)	(34.59)
희석주당순이익(손실)	5.04	(123.08)

당기 및 전기의 희석증권에 대한 희석효과는 없으므로 희석주당순이익(손실)은 기본주당순이익(손실)과 일치합니다.

39. 영업부문

당사는 한국채택국제회계기준 제1108호(영업부문)에 따른 보고부문이 2가지 부문으로 기업전체 수준에서의 부문별 정보는 다음과 같습니다.

(1) 제품과 용역에 대한 정보

(단위:천원)

구분	당기	전기
제약매출	20,402,140	16,008,937
석재매출	-	246,452
합 계	20,402,140	16,255,389

(2) 사업부문별 정보

(단위:천원)

내역	당기말		
	자산	부채	당기순이익
제약	55,690,601	6,679,032	311,190
석재	221,961	236,249	(15,009)
합 계	55,912,562	6,915,281	296,181

(3) 당기와 전기중 지역별 매출 내역은 다음과 같습니다.

(단위:천원)

구분	당기	전기
국내	20,210,070	16,136,525
해외	192,070	118,864
합계	20,402,140	16,255,389

#### 40. 중단영업

##### (1) 중단영업의 내용

2013년 3월 29일 당사는 석재부문의 영업중단을 결의하였으며, 2012년 12월 31일 시점에 중단영업으로 분류되지 않았습니다. 비교표시된 연결포괄손익계산서는 중단영업을 구분하여 재작성하였습니다.

구분	석재부문
중단사업	석재사업
최초공시사건 일자	2013년 3월 29일

(2) 중단영업이익 및 중단영업현금흐름의 내용은 다음과 같습니다.

(단위 : 천원)

구분	당기	전기
중단영업이익		
수익	-	246,521
비용	15,009	2,118,349
중단영업 세전영업순이익	(15,009)	(1,871,828)
법인세비용	-	-
중단영업이익	(15,009)	(1,871,828)
중단영업 기본주당순이익	(0.21)	(38.74)
중단영업 희석주당순이익	(0.19)	(34.59)
영업손익 귀속		
계속영업손익귀속	311,190	(4,788,320)
지배기업소유주귀속	311,190	(4,788,320)
비지배지분귀속	-	-
중단영업손익귀속	(15,009)	(1,871,828)
지배기업소유주귀속	(15,009)	(1,871,828)
비지배지분귀속	-	-
중단영업순현금흐름		
영업활동현금흐름	(150,000)	-
투자활동현금흐름	-	-
재무활동현금흐름	-	-
중단영업순현금흐름	(150,000)	-

#### 40. 중단영업, 계속

(3) 중단영업부문의 주요 재무현황은 다음과 같습니다.

(단위 : 천원)

구분	당기말	전기말
자산		
외상매출금	221,961	236,969
소계	221,961	236,969
부채		
미지급금	236,249	236,249
소계	236,249	236,249
차감계	(14,288)	720

#### 41. 특수관계자

(1) 당기말 현재 당사와 특수관계에 있는 회사의 내역은 다음과 같습니다.

구분	회사명
지배기업	(주)차바이오앤디오스텍
관계기업	콘센트릭스솔라코리아
지배기업의 관계기업	(주)차케어스
지배기업의 특수관계자	(주)차바이오에프엔씨
지배기업의 관계기업	(주)차바이오메드

(2) 주요경영진에 대한 보상내역은 다음과 같습니다.

(단위:천원)

구분	당기	전기
단기급여	24,000	104,678
퇴직급여	-	119,750
주식보상비용	51,369	-

당사의 주요경영진에는 등기 임원인 이사(사외이사 포함) 및 감사위원회 위원(감사)을 포함하였습니다.

#### 41. 특수관계자, 계속

(3) 당기말 특수관계자와의 중요한 거래내역은 다음과 같습니다.

(단위 : 천원)

특수관계자	거래내용	금액	과목
차바이오앤디오스텍	개량신약 OTF 6개 품목 관련 자산양수도 계약	4,800,000	개발비
	개발용역계약(*1)	358,024	개발비
	쎬레코시브 연구용역등	20,756	경상연구개발비등
(주)차케어스	차병원 통합 그룹웨어 및 주차장 이용료등	11,164	차량유지비등
(주)차바이오에프엔씨	선물구입등	21,909	복리후생비등
(주)차바이오메드	품질관리팀 시약외	66,445	경상연구개발비
	영업지점 보증금	50,000	임차보증금
	영업지점 임차료	18,000	지급임차료
	영업지점 관리비 및 선물구입등	19,993	복리후생비등

(\*1) OTF 개량신약의 개발과 관련하여 용역수행기간 2013년 7월 1일부터 1년간으로 하는개발용역 계약을 체결하였으며, 이와 관련하여 당기에 차바이오앤디오스텍에 지급한 용역비를 개발비로 계상 하였습니다.

(4) 당기말 특수관계자와의 거래로 인한 채권 · 채무의 잔액은 다음과 같습니다.

(단위 : 천원)

특수관계자	과목	금액	내용
차바이오앤디오스텍	미지급금	87,447	연구 및 개발용역
(주)차케어스	미지급금	1,739	차병원 통합 그룹웨어 및 주차장 이용료등
(주)차바이오에프엔씨	미지급금	300	선물구입등
(주)차바이오메드	임차보증금	50,000	영업지점 임차보증금
	미지급금	15,587	영업지점 관리비 및 선물구입등

#### 42. 영업환경의 불확실성

제약사업은 정부의 약가인하등 외부 요인에 의해 매출 및 수익성이 변동될 가능성이 있습니다. 이와 같은 불확실성이 당사의 재무상태에 미칠 궁극적인 영향은 현재로서는 측정할 수 없으며, 당사의 재무제표는 이로인한 영향이 반영되지 아니하였습니다.

#### 43. 보고기간 이후 발생사건

연결회사는 2014년 1월 2일에 특수관계자인 (주)차바이오메드의 신약개발 사업부에 대한 인적·물적·설비 등 권리의무를 포괄적으로 승계하는 영업양수 계약(포괄적 사업양수)을 체결하였고, 총 계약금액은 820백만원입니다.

#### 44. 재무제표의 사실상의 확정일

연결회사의 2013년 12월 31일로 종료되는 회계기간에 대한 당기의 연결재무제표는 2014년 3월 31일 개최될 주주총회에서 확정될 예정입니다.

## 2. 재무제표

※본 보고서의 재무제표는 한국 채택국제회계기준(K-IFRS)에 따라 작성되었습니다.  
 ※당사는 당기 중 석재사업부의 영업중단을 결의 하였으며 이에 따라 석재사업부에서 발생한 손익은 중단사업손익으로 구분하여 표시하였고 제 12기 및 제 11기 포괄손익계산서를 재작성하였습니다

### 재무상태표

제 13 기            2013.12.31 현재  
 제 12 기            2012.12.31 현재  
 제 11 기            2011.12.31 현재

(단위 : 원)

	제 13 기	제 12 기	제 11 기
자산			
유동자산	38,258,866,032	47,073,442,602	15,264,884,915
현금및현금성자산	21,704,962,312	4,673,133,984	1,152,489,372
기타금융자산	307,490,000	30,307,490,000	1,011,990,000
매출채권 및 기타유동채권	11,365,194,060	8,987,617,969	9,592,593,705
재고자산	4,618,717,699	2,955,172,449	2,743,102,644
기타유동자산	262,501,961	150,028,200	86,537,319
매각예정비유동자산			678,171,875
비유동자산	17,702,754,191	9,915,160,988	12,283,654,216
투자주식	92,954,528	171,665,929	663,475,574
기타비유동금융자산	207,969,011	130,444,873	270,173,398
유형자산	10,805,091,908	9,264,141,515	9,652,598,933
무형자산	6,356,218,272	154,901,971	1,403,124,611
장기매출채권 및 기타비유동채권			
기타비유동자산	240,520,472	194,006,700	294,281,700
자산총계	55,961,620,223	56,988,603,590	27,548,539,131

부채			
유동부채	5,498,200,837	6,665,125,903	7,620,348,646
매입채무 및 기타채무	5,299,061,078	4,357,227,718	3,325,504,996
단기금융부채		2,132,611,907	4,134,049,338
기타유동부채	199,139,759	175,286,278	160,794,312
비유동부채	1,415,206,409	18,720,937,635	1,637,275,221
장기금융부채	1,415,206,409	17,362,365,453	478,016,968
확정급여부채		1,358,572,182	1,159,258,253
부채총계	6,913,407,246	25,386,063,538	9,257,623,867
자본			
자본금	43,313,433,000	33,012,770,000	21,846,600,000
자본잉여금	57,681,858,387	50,958,557,397	39,417,707,229
자본조정	204,361,115		1,943,721,325
이익잉여금(결손금)	(52,151,439,525)	(52,368,787,345)	(44,917,113,290)
자본총계	49,048,212,977	31,602,540,052	18,290,915,264
자본과부채총계	55,961,620,223	56,988,603,590	27,548,539,131

### 포괄손익계산서

제 13 기 2013.01.01 부터 2013.12.31 까지

제 12 기 2012.01.01 부터 2012.12.31 까지

제 11 기 2011.01.01 부터 2011.12.31 까지

(단위 : 원)

	제 13 기	제 12 기	제 11 기
수익(매출액)	20,322,139,842	16,008,936,912	15,730,161,731
매출원가	12,506,817,040	11,387,356,540	8,767,467,168
매출총이익	7,815,322,802	4,621,580,372	6,962,694,563
판매관리비	6,992,775,558	7,610,072,920	6,340,601,573
영업이익(손실)	822,547,244	(2,988,492,548)	622,092,990
기타이익	115,037,854	38,337,665	265,290,766
기타손실	260,879,724	519,358,919	241,907,557
금융수익	956,470,418	143,216,059	38,306,706
금융원가	1,282,909,232	1,694,612,619	2,017,755,151
법인세비용차감전순이익(손실)	350,266,560	(5,020,910,362)	(1,333,972,246)
법인세비용			
계속영업당기순이익(손실)	350,266,560	(5,020,910,362)	(1,333,972,246)
중단영업당기순이익(손실)	(15,008,766)	(1,871,828,366)	69,483,842
당기순이익(손실)	335,257,794	(6,892,738,728)	(1,264,488,404)
보험수리적손익	(117,909,974)	(558,935,327)	88,888,141

기타포괄손익			
총포괄손익	217,347,820	(7,451,674,055)	(1,175,600,263)
주당이익			
기본주당이익(손실)	5	(143)	(29)
희석주당이익(손실)	5	(143)	(29)

#### 자본변동표

제 13 기 2013.01.01 부터 2013.12.31 까지

제 12 기 2012.01.01 부터 2012.12.31 까지

제 11 기 2011.01.01 부터 2011.12.31 까지

(단위 : 원)

		자본				
		자본금	자본잉여금	자본조정	이익잉여금	자본 합계
2011.01.01 (기초자본)		20,588,187,500	38,656,742,999	2,901,698,618	(43,741,513,027)	18,405,116,090
자본의 변동	유상증자	595,947,500	393,437,097			989,384,597
	주식선택권					
	전환사채전환	662,465,000	344,564,128			1,007,029,128
	신주인수권대가		22,963,005			22,963,005
	신주인수권행사					
	신주인수권부사채발 행					
	주식보상비용					
	주식선택권의자본잉 여금대체					
	주식선택권환입			(957,977,293)		(957,977,293)
	보험수리적손익				88,888,141	88,888,141
	당기순이익				(1,264,488,404)	(1,264,488,404)
2011.12.31 (기말자본)		21,846,600,000	39,417,707,229	1,943,721,325	(44,917,113,290)	18,290,915,264
2012.01.01 (기초자본)		21,846,600,000	39,417,707,229	1,943,721,325	(44,917,113,290)	18,290,915,264
자본의 변동	유상증자	10,831,945,500	6,435,066,633			17,267,012,133
	주식선택권					
	전환사채전환					
	신주인수권대가					
	신주인수권행사	334,224,500	149,859,695			484,084,195
	신주인수권부사채발 행		3,012,202,515			3,012,202,515
	주식보상비용					
	주식선택권의자본잉 여금대체		1,943,721,325	(1,943,721,325)		
	주식선택권환입					
	보험수리적손익				(558,935,327)	(558,935,327)
	당기순이익				(6,892,738,728)	(6,892,738,728)
2012.12.31 (기말자본)		33,012,770,000	50,958,557,397		(52,368,787,345)	31,602,540,052
2013.01.01 (기초자본)		33,012,770,000	50,958,557,397		(52,368,787,345)	31,602,540,052

자본의 변동	유상증자					
	주식선택권			204,361,115		204,361,115
	전환사채전환					
	신주인수권대가					
	신주인수권행사	10,300,663,000	6,723,300,990			17,023,963,990
	신주인수권부사채발 행					
	주식보상비용					
	주식선택권의자본잉 여금대체					
	주식선택권환입					
	보험수리적손익				(117,909,974)	(117,909,974)
	당기순이익				335,257,794	335,257,794
	2013.12.31 (기말자본)				52,151,439,525	49,048,212,977

### 현금흐름표

제 13 기 2013.01.01 부터 2013.12.31 까지

제 12 기 2012.01.01 부터 2012.12.31 까지

제 11 기 2011.01.01 부터 2011.12.31 까지

(단위 : 원)

	제 13 기	제 12 기	제 11 기
영업활동현금흐름	(3,891,420,222)	(1,453,275,785)	(2,488,268,488)
당기순이익(손실)	335,257,794	(6,892,738,728)	(1,264,488,404)
당기순이익조정을 위한 가감	(4,996,877,576)	5,577,497,995	(1,087,696,424)
이자비용	1,133,752,958	542,880,449	181,404,123
이자수익	(806,470,418)	(143,216,059)	(36,855,872)
외화환산손실	13,896,367	76,921	14,140
감가상각비	1,048,939,934	959,552,054	894,401,137
퇴직급여	265,842,490	383,613,237	376,452,677
대손상각비	214,910,014	597,630,086	52,204,095
기타의 대손상각비		147,487,374	
무형자산상각비	58,339,655	432,972,352	445,750,827
주식보상비용	204,361,115		
재고자산폐기손실	158,853,166		5,252,304
재고자산평가손실		51,460,177	1,471,430
유형자산처분손실	42,287,351		
무형자산손상차손		815,250,288	176,103,136
매도가능증권손상차손	70,444,873	659,922,525	249,826,602
지분법손상차손	78,711,401	491,809,645	1,586,524,426
매각예정자산손상차손		301,171,875	
외화환산이익	(5,306,609)		

유가증권처분이익			(1,460,816)
유형자산처분이익	(853,937)		(22,667,039)
재고자산평가손실환입		(1,441,229)	(5,251,937)
매도가능증권손상차손환입	(150,000,000)		
주식보상비용환입			(957,977,293)
대손충당금환입	(35,505,100)		
사채상환이익			
채무면제이익			
매출채권의 감소(증가)	(2,318,500,091)	(312,347,437)	(3,425,155,695)
미수수익의 감소(증가)			(4,489,205)
미수금의 감소(증가)	33,905,620	142,028,173	(200,418,334)
선급금의 감소(증가)	(272,386,534)	30,177,540	(48,057,100)
선급비용의 감소(증가)	(451,703)	(1,990,671)	(5,451,923)
기타유동자산의 감소(증가)		53,999,535	41,339,409
재고자산의 감소(증가)	(1,822,398,416)	(262,088,753)	38,184,915
매입채무의 증가(감소)	(891,647,040)	1,189,404,616	(7,162,018)
미지급금의 증가(감소)	(274,370,322)	(277,648,099)	180,828,641
선수금의 증가(감소)	(69,364,589)	409,498,828	(374,092,205)
예수금의 증가(감소)	10,495,990	(20,006,862)	5,968,941
부가세예수금의 증가(감소)			(60,929,893)
미지급비용의 증가(감소)	(24,761,185)	128,536,065	3,656,103
예수보증금의 증가(감소)	82,722,080	2,000,000	1,000,000
사외적립자산의감소(증가)	(1,083,928,536)		
퇴직금의 지급	(658,396,110)	(743,234,635)	(178,110,000)
이자수취	891,544,420	27,910,524	36,855,872
이자지급		(165,751,366)	(172,397,022)
법인세납부(환급)	(121,344,860)	(194,210)	(542,510)
투자활동현금흐름	20,988,786,320	(30,286,513,636)	(1,845,332,459)
단기금융상품의 처분	30,000,000,000		801,460,816
장기금융상품의 처분			
매도가능증권의감소	150,000,000	150,000,000	90,000,000
지분법적용투자주식의 감소			400,000,000
단기대여금의 감소		560,000,000	1,500,000,000
보증금의 감소	48,251,700	224,730,000	
차량운반구의 처분			
기계장치의 처분	94,647,587		108,425,000
공구와기구의처분	2,352,413		
비품의 처분			
단기금융상품의 취득		(29,992,000,000)	(800,000,000)

장기금융상품의 취득	(47,969,011)		
단기대여금의 증가		(468,500,000)	(900,000,000)
수입보증금의 증가	(75,751,200)		
매도가능증권의취득	(100,000,000)	(65,194,000)	
지분법적용투자주식의 취득			(2,650,000,000)
건물의 취득			(8,500,000)
차량운반구의 취득			
공구와 기구의 취득	(226,954,365)	(168,194,636)	(32,235,000)
비품의 취득	(61,665,000)	(76,050,000)	(187,359,275)
건설중인자산의 취득	(1,827,454,376)		(37,400,000)
기계장치의 취득	(594,500,000)	(319,450,000)	(50,404,000)
시설장치의 취득	(17,750,000)	(7,400,000)	
보증금의 증가	(94,765,472)	(124,455,000)	(79,320,000)
개발비의증가	(5,993,127,774)		
회원권의 취득	(143,080,000)		
기타산업재산권의 취득	(86,818,182)		
소프트웨어의 취득	(36,630,000)		
재무활동현금흐름	(56,948,012)	35,260,510,954	3,038,758,455
유상증자		17,339,998,491	989,386,597
장기차입금의 차입			
단기차입금의 차입			596,571,858
전환사채의 발행			999,000,000
신주인수권부사채의 발행		19,994,936,400	500,000,000
유동성장기부채의 상환		(2,000,000,000)	(46,200,000)
전환사채의 상환			
신주인수권부사채의 상환		(148)	
사채의 상환	(9,252)		
주식발행비용	(56,938,760)	(72,986,358)	
단기차입금의 상환		(1,437,431)	
현금및현금성자산에 대한 환율변동효과	(8,589,758)	(76,921)	(14,140)
현금및현금성자산의순증가(감소)	17,031,828,328	3,520,644,612	(1,294,856,632)
기초현금및현금성자산	4,673,133,984	1,152,489,372	2,447,346,004
기말현금및현금성자산	21,704,962,312	4,673,133,984	1,152,489,372

"별첨 주석은 본 연결재무제표의 일부입니다"

# 재무제표에 대한 주석

2013년 12월 31일 현재

2012년 12월 31일 현재

주식회사 CMG제약

## 1. 회사의 개요

당사는 2001년 8월 피혁 및 관련제품의 제조, 가공 그리고 판매를 목적으로 신설되어 피혁제품 가공 및 생산을 하였으나 2006년 경영권이 양도된 이후 기존의 사업을 중단하고 의약품 개발, 제조, 판매 회사로 업종을 변경하고 상호를 주식회사 피엠케이에서 주식회사 스카이뉴팜으로 변경하였습니다. 그리고 2013년 3월 29일에 주식회사 스카이뉴팜에서 주식회사 CMG제약으로 상호를 변경하였습니다.

전기중 당사는 제3자 배정 유상증자를 통하여 대주주가 (주)차바이오앤디오스텍으로 변경되었으며, 경영진 변동으로 인해 (주)차바이오앤디오스텍의 종속회사로 편입되었습니다.

또한, 당사는 당기 중 2013년 5월 2일자로 코스닥 소속부가 투자주의 환기종목에서 중견기업부로 지정되었습니다.

당사는 경기도 시흥시 정왕동 1234-4에 공장을, 서울시 강남구 봉은사로 133 엠제이엘빌딩 7층에 본사를 두고 있으며, 당기말 현재 회사의 대표이사는 양원석입니다.

## 1. 회사의 개요, 계속

당기말 현재 자본금은 43,313백만원이며, 주요주주의 내용은 다음과 같습니다.

주 주 명	주식수(주)	지 분 율
(주)차바이오앤디오스텍	23,211,676	26.80%
이동철	3,500,000	4.04%
임응택	2,482,128	2.87%
노연호	1,990,000	2.30%
허필호	1,346,580	1.55%
김성주	1,268,283	1.46%
조우창	1,140,376	1.32%
루비콘1호조합	1,113,585	1.29%
손흥섭	1,097,053	1.27%
천성호	1,021,236	1.18%
기 타 소 액 주 주	48,455,949	55.94%
합 계	86,626,866	100.00%

(1) 보고기간 종료일 현재 지배기업의 현황은 다음과 같습니다.

구분	주식수 (주)	지분율(%)
(주) 차바이오앤디오스텍	23,211,676	26.80%

(2) 보고기간 종료일 현재 종속기업 현황은 다음과 같습니다.

구분	주식수 (주)	지분율(%)
(주) 스카이뉴홀딩스(*1)	50,000	100.00%
SGN(몽골)(*2)	-	100.00%

(\*1) (주)스카이뉴홀딩스는 경영컨설팅업 및 엠엔에이컨설팅업 등을 주요 사업목적으로 하여 2011년 9월 26일 설립되었습니다.

(\*2) SGN(몽골)은 해외종속회사로 2009년 전액 손상으로 장부가액이 제거되었으며, 이후 실질적인 폐업상태입니다.

## 1. 회사의 개요, 계속

(3) 보고기간 종료일 현재 종속기업의 주요 재무현황은 다음과 같습니다.

(단위:천원)

회사명	총자산	총부채	자기자본	매출액	당기순손익
(주) 스카이뉴홀딩스	81,063	110,374	(29,311)	80,000	(45,690)
SGN(몽골)	-	-	-	-	-

## 2. 재무제표 작성기준 및 중요한 회계정책

재무제표는 한국채택국제회계기준에 따라 작성되었으며 재무제표를 작성하기 위하여 채택한 중요한 회계정책은 별도의 언급이 없는 한 전기 재무제표 작성시 채택한 회계정책과 동일하게 적용되었습니다.

재무제표 작성을 위하여 채택한 중요한 회계정책은 다음과 같습니다.

다만, 비교표시된 전기재무제표의 일부 계정과목은 당기 재무제표의 비교를 보다 용이하게 하기 위해서 당기 재무제표의 표시방법에 따라 재분류되었습니다. 이러한 재분류는 전기에 보고된 순손익이나 순자산가액에는 영향을 미치지 아니합니다.

### (1) 재무제표 작성기준

#### 1) 회계기준

재무제표는 주식회사의 외부감사에 관한 법률 제13조 1항 1호에서 규정하고 있는 국제회계기준위원회의 국제회계기준을 채택하여 정한 회계처리기준인 한국채택국제회계기준에 따라 작성되었습니다.

#### 2) 측정기준

재무제표는 금융상품 등 아래의 회계정책에서 별도로 언급하고 있는 사항을 제외하고는 역사적원가를 기준으로 작성되었습니다.

## 2. 재무제표 작성기준 및 중요한 회계정책, 계속

### 3) 기능통화와 표시통화

재무제표는 회사의 기능통화이면서 표시통화인 "원(KRW)"으로 표시되고 있으며 별도로 언급하고 있는 사항을 제외하고는 "원(KRW)" 단위로 표시되고 있습니다.

## (2) 회계정책의 변경과 공시

### 1) 회사가 채택한 제·개정 기준서 및 그 영향

2013년 1월 1일 이후부터 최초로 적용되는 제·개정 기준서의 적용 내용은 다음과 같습니다.

#### -기업회계기준서 제1111호 ‘공동약정’

기업회계기준서 제1111호에 따른 경우 공동약정은 두 가지 유형, 즉 공동영업과 공동기업으로 분류됩니다. 동 기준서 적용 전에는 공동약정의 구조를 평가하여 공동약정을 분류하였으나, 이 기준서에 따라 공동약정을 분류하기 위해서 연결실체는 공동약정의 구조, 별도기구의 법적 형식, 계약상 약정의 조건 및 그 밖의 사실과 상황을 고려하고 있습니다.

#### -기업회계기준서 제1112호 ‘타 기업에 대한 지분의 공시’

주석 1 및 10에서 설명하고 있는 바와 같이 기업회계기준서 제1112호의 제정에 따라 회사는 종속기업과 지분법 적용 피투자기업에 대한 지분과 관련하여 이전 보다 상세한 정보를 제공하고 있습니다.

#### -기업회계기준서 제1113호 ‘공정가치’

기업회계기준서 제1113호는 공정가치 측정에 대한 단일 체계를 제공하고, 다른 기준서에서 요구하거나 공정가치 측정을 허용하는 경우 공정가치 측정에 대한 정보를 제공할 목적으로 제정되었습니다. 이 기준서는 공정가치를 측정일에 시장참여자 사이의 정상거래에서자산을 매도하면서 수취하거나 부채를 이전하면서 지급하게 될 가격으로 정의하고 있습니다. 동 기준서는 기업회계기준서 제1107호를 포함한 다른 기준서에서 요구하고 있던 공정가치 측정과 관련된 공시사항을 대체하고 추가적인 공시사항을 요구하고 있습니다. 기업회계기준서 제1113호의 경과규정에 따라 회사는 새로운 공정가치 측정 지침을 전진적으로 적용하였고, 신규 공시사항과 관련된 비교 정보는 제공하고 있지 않습니다.

## 2. 재무제표 작성기준 및 중요한 회계정책, 계속

동 기준서를 적용하여 회사의 자산과 부채를 공정가치로 측정하였으나 변경된 금액이 재무제표에 미치는 영향은 중요하지 않습니다.

### -기업회계기준서 제1019호 '종업원급여'

기업회계기준서 제1019호의 개정으로 회사는 확정급여형 퇴직급여제도와 관련된 손익 인식에 대한 회계정책을 변경하였습니다. 개정된 기준서에 따라 회사는 순확정급여부채(자산)에 대한 순이자비용(수익)을 보고기간 초에 확정급여채무를 측정하기 위해 사용한 할인율을 적용하여 결정하며, 보고기간 중 기여금납부와 급여지급으로 인한 순확정급여부채(자산)의 변동을 고려하고 있습니다. 이에 따라 순확정급여부채(자산)에 대한 순이자자는 확정급여채무에 대한 이자원가, 사외적립자산에 대한 이자수익, 자산인식상한의 효과에 대한 이자로 구성됩니다. 동 기준서의 개정 전 회사는 사외적립자산의 이자수익을 장기 기대수익률에 근거하여 결정하였습니다.

### -기타포괄손익 항목의 표시 (기업회계기준서 제1001호의 개정)

회사는 기업회계기준서 제1001호의 개정사항을 적용하여, 기타포괄손익항목을 성격별로 분류하고 "후속적으로 당기손익으로 재분류되지 않는 항목"과 "특정 조건을 충족하는 때에후속적으로 당기손익으로 재분류되는 항목"의 집단으로 묶어 표시하고 있습니다.

### -금융자산과 금융부채의 상계 공시 (기업회계기준서 제1107호의 개정)

회사는 기업회계기준서 제1107호의 개정에 따라 요구되는 금융자산과 금융부채의 상계와관련된 공시를 제공하고 있습니다.

## (3) 별도재무제표에서 종속기업투자와 관계기업투자 및 조인트벤처투자

재무제표는 기업회계기준서 제1027호 '별도재무제표'에 따른 별도재무제표로서 지배기업, 관계기업의 투자자 또는 공동지배기업의 참여자가 투자자산을 피투자자의 보고된 성과와 순자산에 근거하지 않고 직접적인 지분투자에 근거하여 원가법으로 표시한 재무제표이며, 종속기업, 관계기업 또는 공동지배기업으로부터 배당을 받을 권리가 확정되는 시점에 그 배당금을 별도재무제표에 당기손익으로 인식하고 있습니다.

## 2. 재무제표 작성기준 및 중요한 회계정책, 계속

회사는 종속기업투자와 관계기업투자에 대하여 기업회계기준서 제 1101호를 적용하여 한국채택국제 회계기준 전환일의 과거회계기준에 따른 장부금액을 간주원가로 사용하였습니다.

### (4) 외화환산

기능통화로 외화거래를 최초로 인식하는 경우에 거래일의 외화와 기능통화 사이의 현물환율을 외화 금액에 적용하여 기록하며, 보고기간말 화폐성 외화항목은 마감환율로 환산하며, 역사적원가로 측정하는 비화폐성 외화항목은 거래일의 환율로 환산하고, 공정가치로 측정하는 비화폐성 외화항목은 공정가치가 결정된 날의 환율로 환산하고 있습니다.

화폐성항목의 결제시점에 생기는 외환차이와 화폐성항목의 환산에 사용한 환율이 회계기간 중 최초로 인식한 시점이나 전기의 재무제표 환산시점의 환율과 다르기 때문에 생기는 외환차이는 그 외환차이가 생기는 회계기간의 손익으로 인식하고 있으며, 일정요건을 충족하는 위험회피회계를 적용하는 외환차이 등은 기타포괄손익으로 보고하고 있습니다.

비화폐성항목에서 생긴 손익을 기타포괄손익으로 인식하는 경우에 그 손익에 포함된 환율변동효과도 기타포괄손익으로 인식하며, 비화폐성항목에서 생긴 손익을 당기손익으로 인식하는 경우에는 그 손익에 포함된 환율변동효과도 당기손익으로 인식하고 있습니다.

### (5) 현금및현금성자산

회사는 보유현금과 요구불예금, 유동성이 매우 높은 단기 투자자산으로서 확정된 금액의 현금으로 전환이 용이하고 가치변동의 위험이 경미한 자산을 현금 및 현금성자산으로 분류하고 있습니다. 지분상품은 현금성자산에서 제외하고 있으며 다만 상환일이 정해져 있고 취득일로부터 상환일까지의 기간이 단기인 우선주와 같이 실질적인 현금성자산인 경우에는 현금성자산에 포함하고 있으며, 금융회사의 요구에 따라 즉시 상환하여야 하는 당좌차월은 현금및현금성자산의 구성요소에 포함하고 있습니다.

## 2. 재무제표 작성기준 및 중요한 회계정책, 계속

### (6) 금융상품

#### 1) 금융자산

회사는 기업회계기준서 제 1039호의 적용대상이 되는 금융자산에 대하여 계약당사자가 되는 때에만 재무상태표에 인식하고 있으며, 금융자산의 정형화된 매입이나 매도는 매매일 또는 결제일에 인식하고 있습니다. 회사는 금융자산의 최초 인식시점에 그 성격과 보유목적에 따라 당기손익인식금융자산, 만기보유금융자산, 대여금 및 수취채권, 매도가능금융자산으로 분류하고 있습니다.

금융자산은 최초인식시 공정가치로 측정하고 있으며, 당기손익인식금융자산이 아닌 경우 당해 금융자산의 취득과 직접 관련되는 거래원가는 최초인식하는 공정가치에 가산하여 측정하고 있습니다.

##### 당기손익인식금융자산

단기매매금융자산이거나 최초 인식시점에 당기손익인식금융자산으로 지정하는 경우 당기손익인식금융자산으로 분류하며, 최초 인식시점에서 취득과 직접 관련되는 거래원가는 당기손익으로 인식하고 있습니다. 당기손익인식금융자산은 재무상태표에 공정가치로 표시하고 있으며 공정가치 변동에 따른 손익은 당기손익으로 인식하고 있습니다.

##### 만기보유금융자산

만기가 고정되었고 지급금액이 확정되었거나 결정가능한 비파생금융자산으로서 만기까지 보유할 적극적인 의도와 능력이 있는 경우 만기보유금융자산으로 분류하며, 최초 인식 후 유효이자율법을 사용하여 상각후원가로 측정하고 있습니다.

##### 대여금 및 수취채권

지급금액이 확정되었거나 결정가능하며 활성시장에서 가격이 공시되지 않는 비파생금융자산은 대여금 및 수취채권으로 분류하며, 최초 인식 후 유효이자율법을 사용하여 상각후원가로 측정하고 있습니다.

## 2. 재무제표 작성기준 및 중요한 회계정책, 계속

### 매도가능금융자산

매도가능항목으로 지정한 비파생금융자산 또는 당기손익인식금융자산, 만기보유금융자산, 대여금 및 수취채권으로 분류되지 않는 비파생금융자산은 매도가능금융자산으로 분류하며, 최초 인식 후 공정 가치로 측정하고 있습니다.

### 금융자산의 제거

회사는 금융자산의 현금흐름에 대한 계약상 권리가 소멸한 경우, 혹은 금융자산의 현금흐름을 수취할 계약상 권리를 양도한 경우 등으로서 회사가 금융자산의 소유에 따른 위험과 보상의 대부분을 이전하거나 회사가 금융자산의 소유에 따른 위험과 보상의 대부분을 보유하지도 아니하고 이전하지도 아니하면서 회사가 금융자산을 통제하고 있지 아니한 경우에 금융자산을 제거하고 있습니다.

### 2) 금융자산의 손상

회사는 금융자산(또는 금융자산의 집합)의 손상 발생에 대한 객관적인 증거가 있는지를 매 보고기간 말에 평가하고, 최초인식 후 하나 이상의 손상사건이 발생한 결과 손상되었다는 객관적인 증거가 있으며, 그 손상사건이 신뢰성 있게 추정할 수 있는 금융자산(또는 금융자산의 집합)의 추정미래현금흐름에 영향을 미친 경우 상각후원가를 장부금액으로 하는 금융자산, 원가를 장부금액으로 하는 금융자산 및 매도가능 금융자산에 대하여 손상차손을 인식하고 있습니다.

### 상각후원가를 장부금액으로 하는 금융자산

상각후원가를 장부금액으로 하는 대여금 및 수취채권이나 만기보유금융자산에서 손상이 발생하였다는 객관적 증거가 있는 경우, 손상차손은 당해 자산의 장부금액과 최초의 유효이자율(최초인식시점에 계산된 유효이자율)로 할인한 추정미래현금흐름의 현재가치의 차이로 측정하고 있습니다. 이 경우 아직 발생하지 아니한 미래의 대손은 미래예상현금흐름에 포함하지 아니하며 손상차손은 당해 자산의 장부금액에서 직접 차감하거나 충당금계정을 사용하여 차감하고 당기손익으로 인식하고 있습니다.

## 2. 재무제표 작성기준 및 중요한 회계정책, 계속

후속기간 중 손상차손의 금액이 감소하고 그 감소가 손상을 인식한 후에 발생한 사건과 객관적으로 관련된 경우에는 이미 인식한 손상차손을 직접 환입하거나 총당금을 조정하여 환입하며, 회복 후 장부금액은 당초 손상을 인식하지 않았다면 회복일 현재인식하였을 상각후원가를 초과하지 않도록 하고 있으며 환입한 금액은 당기손익으로인식하고 있습니다.

원가를 장부금액으로 하는 금융자산

공정가치를 신뢰성 있게 측정할 수 없어서 공정가치를 장부금액으로 하지 않는, 공시가격이 없는 지분상품이나, 공시가격이 없는 이러한 지분상품과 연계되어 있으며 그 지분상품의 인도로 결제되어야 하는 파생상품자산에 대하여 손상발생의 객관적인 증거가 있다면, 손상차손은 유사한 금융자산의 현행 시장수익율로 할인한 추정미래현금흐름의 현재가치와 장부금액의 차이로 측정하며, 이러한 손상차손은 환입하지 아니하고 있습니다.

매도가능금융자산

공정가치 감소액을 기타포괄손익으로 인식하는 매도가능금융자산에 대하여 손상발생의 객관적인 증거가 있는 경우 기타포괄손익으로 인식한 누적손실은 당해 자산이 제거되지 않더라도 재분류조정으로 자본에서 당기손익으로 재분류하며, 당기손익으로 재분류하는 누적손실은 공정가치가 취득원가(원금 상환액과 상각액 반영 후 순액)에 미달하는 금액에서 이전 기간에 이미 당기손익으로 인식한 당해 금융자산의 손상차손을 차감한 금액으로 산정하고 있습니다. 매도가능지분상품에 대하여 당기손익으로 인식한 손상차손은 당기손익으로 환입하지 아니하며, 후속기간에 매도가능채무상품의 공정가치가 증가하고 그 증가가 손상차손을 인식한 후에 발생한 사건과 객관적으로 관련된 경우에는 환입하여 당기손익으로 인식하고 있습니다.

### 3) 금융부채

회사는 기업회계기준서 제 1039호의 적용대상이 되는 금융부채에 대하여 계약당사자가 되는 때에만 재무상태표에 인식하고 있으며, 금융부채의 최초 인식시점에 그 성격과 보유목적에 따라 당기손익인식금융부채와 그 밖의 금융부채로 분류하고 있습니다.

## 2. 재무제표 작성기준 및 중요한 회계정책, 계속

금융부채는 최초인식시 공정가치로 측정하고 있으며, 당기손익인식금융부채가 아닌 경우 당해 금융부채의 발행과 직접 관련되는 거래원가는 최초인식하는 공정가치에 차감하여 측정하고 있습니다.

### 당기손익인식금융부채

단기매매금융부채이거나 최초 인식시점에 당기손익인식금융부채로 지정하는 경우 당기손익인식금융부채로 분류하며, 최초 인식시점에서 발행과 직접 관련되는 거래원가는 당기손익으로 인식하고 있습니다. 당기손익인식금융부채는 재무상태표에 공정가치로 표시하고 있으며 공정가치 변동에 따른 손익은 당기손익으로 인식하고 있습니다.

### 당기손익인식금융부채로 분류되지 않는 금융부채

당기손익인식금융부채로 분류되지 않는 금융부채는 다음의 금융부채를 제외하고는 최초인식 후 유효이자율법을 사용하여 상각후원가로 측정하고 있습니다.

금융자산의 양도가 제거 조건을 충족하지 못하거나 지속적관여접근법이 적용되는 경우에 발생하는 금융부채의 경우, 양도자산을 상각후원가로 측정한다면 양도자산과 관련부채의 순장부금액이 양도자가 보유하는 권리와 부담하는 의무의 상각후원가가 되도록 관련부채를 측정하며, 양도자산을 공정가치로 측정한다면 양도자산과 관련부채의 순장부금액이 양도자가 보유하는 권리와 부담하는 의무의 독립적으로 측정된 공정가치가 되도록 관련부채를 측정하고 있습니다.

금융보증부채(금융자산의 양도가 제거 조건을 충족하지 못하거나 지속적관여접근법이 적용되는 경우에 발생하는 금융부채에 해당하지 아니하는 경우 제외)와 시장이자율보다 낮은 이자율로 대출하기로 한 약정은 최초인식 후 기업회계기준서 제1037호 '충당부채'에 따라 결정된 금액과 최초인식금액에서 기업회계기준서 제1018호 '수익'에 따라 인식한 상각누계액을 차감한 금액 중 큰 금액으로 측정하고 있습니다.

## 2. 재무제표 작성기준 및 중요한 회계정책, 계속

### 금융부채의 제거

금융부채(또는 금융부채의 일부)는 소멸한 경우(즉, 계약상 의무가 이행, 취소 또는 만료된 경우)에만 재무상태표에서 제거하고 있습니다. 기존 차입자와 대여자가 실질적으로 다른 조건으로 채무상품을 교환하거나 기존 금융부채(또는 금융부채의 일부)의 조건이 실질적으로 변경된 경우 최초의 금융부채를 제거하고 새로운 금융부채를 인식하고 있으며, 소멸하거나 제3자에게 양도한 금융부채(또는 금융부채의 일부)의 장부금액과 지급한 대가의차액은 당기손익으로 인식하고 있습니다.

### 4) 금융자산과 금융부채의 상계

회사는 인식한 자산과 부채에 대해 법적으로 집행가능한 상계권리를 현재 보유하고 있으면서 순액으로 결제하거나 자산을 실현하는 동시에 부채를 결제할 의도를 가지고 있는 경우에 금융자산과 금융부채를 상계하고 재무상태표에 순액으로 표시하고 있습니다.

### (5) 재고자산

재고자산의 수량은 계속기록법과 정기적으로 실시하는 실지재고조사에 의하여 확정되며, 단위원가는 총평균법에 의하여 산정된 원가로 평가하고 있으며 취득원가는 매입원가, 전환원가 및 재고자산을 현재의 장소에 이르게 하는데 발생한 기타 모든 원가를 포함하고 있습니다.

또한, 재고자산은 취득원가와 순실현가능가치 중 낮은 금액으로 측정하고 있습니다. 순실현가능가치는 정상적인 영업과정에서의 추정 판매가격에서 적용 가능한 변동 판매비용을차감한 금액입니다. 재고자산의 판매 시, 관련된 수익을 인식하는 기간에 재고자산의 장부금액을 매출원가로 인식하며, 재고자산을 순실현가능가치로 감액한 평가손실과 모든 감모손실은 감액이나 감모가 발생한 기간에 비용으로 인식하고 있습니다. 또한 재고자산의 순실현가능가치의 상승으로 인한 재고자산평가손실의 환입은 환입이 발생한 기간의 비용으로 인식된 재고자산의 매출원가에서 차감하고 있습니다.

## 2. 재무제표 작성기준 및 중요한 회계정책, 계속

### (6) 유형자산

유형자산은 최초에 원가로 측정하여 인식하고 있으며, 유형자산의 원가에는 경영진이 의도하는 방식으로 자산을 가동하는데 필요한 장소와 상태에 이르게 하는데 직접 관련되는 원가 및 자산을 해체, 제거하거나 부지를 복구하는데 소요될 것으로 추정되는 원가가 포함됩니다.

유형자산은 최초 인식 후에 원가에서 감가상각누계액과 손상차손누계액을 차감한 금액을장부금액으로 하고 있으며, 유형자산의 일부를 대체할 때 발생하는 원가는 해당 자산으로부터 발생하는 미래 경제적 효익이 당사에 유입될 가능성이 높으며 그 원가를 신뢰성 있게 측정할 수 있는 경우에 자산의 장부금액에 포함하거나 적절한 경우 별도의 자산으로 인식하고 있습니다. 이 때 대체된 부분의 장부금액은 제거하고 있습니다. 그 외의 일상적인 수선 및 유지와 관련하여 발생하는 원가는 발생시점에 당기손익으로 인식하고 있습니다.

유형자산 중 토지는 감가상각을 하지 않으며, 그 외 유형자산은 자산의 취득원가에서 잔존가치를 차감한 금액에 대하여 아래에 제시된 경제적 내용연수에 걸쳐 해당자산에 내재되어 있는 미래 경제적 효익의 예상소비형태를 가장 잘 반영한 정액법으로 상각하고 있습니다.

유형자산을 구성하는 일부의 원가가 당해 유형자산의 전체원가와 비교하여 유의적이라면, 해당 유형자산을 감가상각할 때 그 부분은 별도로 구분하여 감가상각하고 있습니다.

당기 및 전기의 추정내용연수는 다음과 같으며, 정액법으로 상각하고 있습니다.

구분	내용연수	구분	내용연수
건물	40년	기계장치	8년
구축물	25년	차량운반구 외	6년

당사는 매 회계연도말에 자산의 잔존가치와 내용연수 및 감가상각방법을 재검토하고 재검토 결과 추정치가 종전 추정치와 다르다면 그 차이는 회계추정의 변경으로 처리하고 있습니다.

## 2. 재무제표 작성기준 및 중요한 회계정책, 계속

### (7) 무형자산

무형자산은 최초 인식할 때 원가로 측정하며, 최초 인식 후에 원가에서 상각누계액 및 손상차손누계액을 차감한 금액을 장부금액으로 인식하고 있습니다.

당사는 개별적으로 취득한 무형자산은 취득원가로 계상하고 사업결합으로 취득하는 무형자산은 매수 시점의 공정가치로 계상하며 최초 취득 이후 상각누계액과 손상차손누계액을 직접 차감하여 표시하고 있습니다. 한편, 개발비를 제외한 내부적으로 창출된 무형자산은 발생시점에 비용항목으로 하여 당기손익에 반영하고 있습니다.

영업권을 제외한 무형자산은 사용가능한 시점부터 잔존가치를 영("0")으로 하여 아래의 내용연수 동안 정액법으로 상각하고 있습니다. 다만, 일부 무형자산에 대해서는 이를 이용할 수 있을 것으로 기대되는 기간에 대하여 예측가능한 제한이 없으므로 당해 무형자산의 내용연수가 비한정인 것으로 평가하고 상각하지 아니하고 있습니다.

구분	내용연수
특허권	10년
기타의산업재산권, 소프트웨어	5년
개발비	사용가능한 시점부터

내용연수가 유한한 무형자산의 상각기간과 상각방법은 매 회계연도말에 재검토하고 내용연수가 비한정인 무형자산에 대해서는 그 자산의 내용연수가 비한정이라는 평가가 계속하여 정당한지를 매 회계기간에 재검토하며, 이를 변경하는 것이 적절하다고 판단되는 경우 회계추정의 변경으로 처리하고 있습니다. 후속지출은 관련되는 특정자산에 속하는 미래의경제적 효익이 증가하는 경우에만 자본화하며, 내부적으로 창출한 영업권 및 상표명 등을 포함한 다른 지출들은 발생 즉시 비용화하고 있습니다. 무형자산상각비는 해당 무형자산의 기능과 일관된 비용항목으로 하여 당기손익에 반영하고 있습니다.

## 2. 재무제표 작성기준 및 중요한 회계정책, 계속

### (8) 차입원가

회사는 의도된 용도로 사용하거나 판매가능한 상태에 이르게 하는 데 상당한 기간을 필요로 하는 적격자산의 취득, 건설 또는 생산과 직접 관련된 차입원가는 당해 자산 원가의 일부로 자본화하고 있으며 기타 차입원가는 발생기간에 비용으로 인식하고 있습니다.

적격자산을 취득하기 위한 목적으로 특정하여 차입한 자금에 한하여 회계기간동안 그 차입금으로부터 실제 발생한 차입원가에서 당해 차입금의 일시적 운용에서 생긴 투자수익을 차감한 금액을 자본화 가능차입원가로 결정하고 있습니다. 일반적인 목적으로 자금을 차입하고 이를 적격자산의 취득을 위해 사용하는 경우에 한하여 당해 자산관련 지출액에 자본화이자율을 적용하는 방식으로 자본화가능 차입원가를 결정하고 있으며, 자본화이자율은 회계기간동안 차입한 자금(적격자산을 취득하기 위해 특정 목적으로 차입한 자금 제외)으로부터 발생한 차입원가를 가중평균하여 산정하며 회계기간동안 자본화한 차입원가는 당해 기간동안 실제 발생한 차입원가를 초과할 수 없습니다.

### (9) 정부보조금

회사는 정부보조금에 부수되는 조건의 준수와 보조금 수취에 대한 합리적인 확신이 있을 경우에만 정부보조금을 인식하고 있으며 시장이자율보다 낮은 이자율의 정부대여금의 효익은 정부보조금으로 처리하고 있습니다.

수익관련정부보조금은 정부보조금으로 보전하려 하는 관련원가와 대응시키기 위해 필요한 기간에 걸쳐 체계적인 기준에 따라 정부보조금을 수익으로 인식하며, 자산관련 정부보조금은 자산의 장부금액을 결정할 때 차감하여 표시하고 감가상각자산의 내용연수에 걸쳐감가상각비를 감소시키는 방식으로 당기손익으로 인식하고 있습니다.

이미 발생한 비용이나 손실에 대한 보전 또는 향후의 관련원가 없이 회사에 제공되는즉각적인 금융지원으로 수취하는 정부보조금은 정부보조금을 수취할 권리가 발생하는 기간에 수익으로 인식하며, 비화폐성자산을 정부보조금으로 수취하는 경우 자산과 보조금을 명목금액으로 회계처리하고 있습니다.

상환의무가 발생하게 된 정부보조금은 회계추정의 변경으로 회계처리하고 있습니다.

## 2. 재무제표 작성기준 및 중요한 회계정책, 계속

### (10) 총당부채

총당부채는 과거사건의 결과로 현재의무가 존재하고, 당해 의무를 이행하기 위하여 경제적효익을 갖는 자원이 유출될 가능성이 높으며 당해 의무의 이행에 소요되는 금액을 신뢰성 있게 추정할 수 있는 경우에 인식하고 있습니다.

총당부채로 인식하는 금액은 현재의무를 보고기간말에 이행하기 위하여 소요되는 지출에 대한 최선의 추정치로서 최선의 추정치를 구할 때에는 관련된 사건과 상황에 대한 불가피한 위험과 불확실성을 고려하고 있습니다. 화폐의 시간가치 효과가 중요한 경우 총당부채는 의무를 이행하기 위하여 예상되는 지출액의 현재가치로 평가하고 있으며 할인율은 부채의 고유한 위험과 화폐의 시간가치에 대한 현행 시장의 평가를 반영한 세전 이율이며 이 할인율에 반영되는 위험에는 미래 현금흐름을 추정할 때 고려된 위험은 반영하지 아니하고 있습니다. 현재의무를 이행하기 위하여 소요되는 지출 금액에 영향을 미치는 미래사건이 발생할 것이라는 충분하고 객관적인 증거가 있는 경우에는 그러한 미래사건을 감안하여 총당부채 금액을 추정하고 있으며, 자산의 예상처분이익은 총당부채를 측정하는 데 고려하지 아니하고 있습니다.

총당부채를 결제하기 위하여 필요한 지출액의 일부 또는 전부를 제 3자가 변제할 것이 예상되는 경우 회사가 의무를 이행한다면 변제를 받을 것이 거의 확실하게 되는 때에 한하여 변제금액을 인식하고 별도의 자산으로 회계처리하고 있으며 자산으로 인식하는 금액은 관련 총당부채 금액을 초과할 수 없습니다.

매 보고기간말마다 총당부채의 잔액을 검토하고, 보고기간말 현재 최선의 추정치를 반영하여 조정하며 의무이행을 위하여 경제적효익을 갖는 자원이 유출될 가능성이 더 이상 높지 아니한 경우에는 관련 총당부채를 환입하고 있습니다. 총당부채는 최초인식과 관련있는 지출에만 사용하고 있습니다.

## 2. 재무제표 작성기준 및 중요한 회계정책, 계속

### (11) 주식기준보상

주식기준보상거래에서 제공받는 재화나 용역은 그 재화나 용역을 제공받는 날에 인식하고있습니다. 주식결제형 주식기준보상거래로 재화나 용역을 제공받는 경우에는 그에 상응한 자본의 증가를 인식하고, 현금결제형 주식기준보상거래로 재화나 용역을 제공받는 경우에는 그에 상응한 부채의 증가를 인식하고 있으며, 주식기준보상거래에서 제공받는 재화나 용역이 자산의 인식요건을 충족하지 못하는 경우에는 비용으로 인식하고 있습니다.

#### 주식결제형 주식기준보상거래

회사가 재화나 용역을 제공받는 대가로 자신의 지분상품(주식 또는 주식선택권 등)을부여하는 주식기준보상거래 혹은 재화나 용역을 제공받지만 이를 제공한 자에게 주식기준보상거래를 결제할 의무가 없는 주식기준보상거래에 대하여, 제공받는 재화나용역과 그에 상응하는 자본의 증가를 제공받는 재화나 용역의 공정가치로 직접 측정하며, 제공받는 재화나 용역의 공정가치를 신뢰성 있게 추정할 수 없다면 제공받는 재화나 용역과 그에 상응하는 자본의 증가는 부여한 지분상품의 공정가치에 기초하여 간접 측정하고 있습니다. 특정기간의 용역을 제공하여야 부여된 지분상품이 가득되는 경우 지분상품의 대가에 해당하는 용역을 미래 가득기간에 제공받는 것으로 보아 당해 용역은 가득기간에 배분하여 인식하며 그에 상응하여 자본의 증가를 인식하고 있습니다.

시장조건이 아닌 가득조건은 거래금액 측정시 포함되는 지분상품의 수량을 조정할 때 고려하여 부여한 지분상품의 대가로 제공받는 재화나 용역에 대해 인식하는 금액이 궁극적으로 가득되는 지분상품의 수량에 기초하여 결정될 수 있도록 하고 있으며 후속적인 정보에 비추어 볼 때 미래에 가득될 것으로 예상되는 지분상품의 수량이 직전 추정치와 다르다면 당해 추정치를 변경하여 가득일에는 궁극적으로 가득된 지분상품의 수량과 일치하도록 당해 추정치를 변경하고 있습니다. 목표주가와 같은 시장조건은 부여한 지분상품의 공정가치를 추정할 때 고려하고 있습니다.

## 2. 재무제표 작성기준 및 중요한 회계정책, 계속

지정된 가득조건(시장조건 제외)이 충족되지 않아 지분상품이 가득되지 못하는 경우를 제외하고는 지분상품을 부여한 당시의 조건을 변경하는지 부여한 지분상품을 취소하거나 중도청산하는지 여부와 관계없이 제공받는 근무용역은 최소한 지분상품의 부여일당시의 공정가치에 따라 인식하고 있으며 주식기준보상약정의 총공정가치를 증가시키거나 종업원에게 유리하게 조건을 변경하는 경우에는 추가로 조건변경의 효과를 인식하고 있습니다.

부여한 지분상품이 가득기간 중에 취소되거나 중도청산되는 경우에는 취소나 중도청산으로 인해 부여한 지분상품이 일찍 가득된 것으로 보아 취소나 중도청산이 없다면 잔여가득기간에 제공받을 용역에 대해 인식될 금액을 즉시 인식하며, 취소나 중도청산시 종업원 등에게 지급하는 금액은 자기지분상품의 재매입으로 보아 자본에서 차감하고 있습니다.

### 현금결제형 주식기준보상거래

회사가 재화나 용역을 제공받는 대가로 회사의 지분상품(주식 또는 주식선택권 등)의 가격(또는 가치)에 기초한 금액만큼 현금이나 그 밖의 자산을 지급해야 하는 부채를 재화나 용역의 공급자에게 부담하는 주식기준보상거래에 대하여 제공받는 재화나 용역과 그 대가로 부담하는 부채를 부채의 공정가치로 측정하고 부채가 결제될 때까지 매 보고기간말과 결제일에 부채의 공정가치를 재측정하고 공정가치의 변동액은 당기손익으로 인식하고 있으며, 종업원에게서 제공받는 근무용역과 그 대가로 부담하는 부채는 근무용역을 제공받는 기간에 인식하고 있습니다.

### (12) 수익

수익은 판매자에 의해 제공된 매매할인 및 수량리베이트를 고려하여 받았거나 받을 대가의 공정가치로 측정하고 있습니다.

### 재화의 판매

재화의 소유에 따른 유의적인 위험과 보상이 구매자에게 이전되고, 판매자는 판매된 재화의 소유권과 결부된 통상적 수준의 지속적인 관리상 관여를 하지 않을 뿐만 아니라 효과적인 통제를 하지도 아니하며, 수익금액을 신뢰성 있게 측정할 수 있고, 거래와 관련된 경제적효익의 유입가능성이 높으며, 거래와 관련하여 발생했거나 발생할 원가를 신뢰성 있게 측정할 수 있을 때 재화의 판매로 인한 수익을 인식하고 있습니다.

## 2. 재무제표 작성기준 및 중요한 회계정책, 계속

### 용역의 제공

수익금액을 신뢰성 있게 측정할 수 있고, 거래와 관련된 경제적효익의 유입가능성이 높으며, 보고기간말에 그 거래의 진행률을 신뢰성 있게 측정할 수 있고, 이미 발생한 원가 및 거래의 완료를 위한 원가를 신뢰성 있게 측정할 수 있을 때 용역제공거래의 결과를 신뢰성 있게 추정할 수 있는 것으로 보아 보고기간말에 그 거래의 진행률에 따라 용역의 제공으로 인한 수익을 인식하고 있습니다. 거래의 진행률은 총추정원가 대비 현재까지 발생한 누적원가의 비율로 결정하고 있습니다.

용역제공거래의 성과를 신뢰성 있게 추정할 수 없는 경우에는 인식된 비용의 회수가 가능한 범위 내에서의 금액만을 수익으로 인식하고 있으며, 용역제공거래의 성과를 신뢰성 있게 추정할 수 없고 발생한 원가의 회수가 가능성이 높지 않은 경우에는 수익은 인식하지 아니하고 발생한 원가를 비용으로 인식하고 있습니다.

### 이자수익, 로열티수익 및 배당수익

자산을 타인에게 사용하게 함으로써 창출되는 이자수익, 로열티수익 및 배당수익은 거래와 관련된 경제적효익의 유입가능성이 높으며, 수익금액을 신뢰성 있게 측정할 수 있을 때수익을 인식하며, 이자수익은 유효이자율법으로 인식하고, 로열티수익은 관련된 약정의 실질을 반영하여 발생기준에 따라 인식하며, 배당수익은 주주로서 배당을 받을 권리가 확정되는 시점에 수익을 인식하고 있습니다.

## (13) 종업원급여

### 1) 단기종업원급여

단기종업원급여는 임금, 사회보장분담금, 종업원이 관련 근무용역을 제공하는 회계기간의말부터 12개월 이내에 결제될 유급연차휴가 또는 유급병가 등과 같은 단기유급휴가, 종업원이 관련 근무용역을 제공하는 회계기간의 말부터 12개월 이내에 지급될 이익분배금과 상여금 및 현직종업원을 위한 비화폐성급여를 포함하고 있습니다. 종업원이 회계기간에 근무용역을 제공한 때 근무용역과 교환하여 지급이 예상되는 단기종업원급여의 할인되지 않은 금액을 이미 지급한 금액을 차감한 후 미지급비용으로 인식하며, 이미 지급한 금액이

## 2. 재무제표 작성기준 및 중요한 회계정책, 계속

해당 급여의 할인되지 않은 금액보다 많은 경우에는 그 초과액 때문에 미래 지급액이 감소하거나 현금이 환급되는 만큼을 선급비용으로 인식하며, 다른 한국채택국제회계기준서에 따라 해당 급여를 자산의 원가에 포함하는 경우를 제외하고는 비용으로 인식하고 있습니다.

### 2) 퇴직급여

#### 확정급여제도

확정급여제도는 확정기여제도 이외의 모든 퇴직급여제도로써 확정급여부채로 인식하는 금액은 보고기간말 현재 확정급여채무의 현재가치에서 미인식과거근무원가 및 관련 확정급여채무를 직접 결제하는 데 사용할 수 있는 사외적립자산의 보고기간말 현재 공정가치를 차감한 금액이며, 확정급여채무는 매년 독립적인 보험계리법인에 의해 예측단위적립방식에 따라 산정하고 있습니다.

확정급여채무를 할인하기 위해 사용하는 할인율은 보고기간말 현재 우량회사채의 시장수익률을 참조하여 결정하고, 그러한 회사채에 대해 거래충이 두터운 시장이 없는 경우에는 보고기간말 현재 국공채의 시장수익률을 사용하여 결정하고 있으며, 회사채나 국공채의 통화 및 만기는 확정급여채무의 통화 및 예상지급시기와 일관성이 있게 적용하고 있습니다.

순확정급여부채의 재측정요소는 보험수리적손익, 순확정급여부채의 순이자에 포함된 금액을 제외한 사외적립자산의 수익 및 순확정급여부채의 순이자에 포함된 금액을 제외한 자산인식상한효과의 변동으로 구성되어 있으며, 즉시 기타포괄손익으로 인식됩니다. 연결실체는 순확정급여부채(자산)의 순이자비용(수익)을 연차보고기간 초에 확정급여채무를 측정하기 위해 사용한 할인율을 적용하여 결정하며, 보고기간 동안 기여금 납부와 급여지급으로 인한 순확정급여부채(자산)의 변동을 고려하여 결정하고 있습니다. 확정급여제도와 관련된 순이자비용과 기타비용은 당기손익으로 인식됩니다.

## 2. 재무제표 작성기준 및 중요한 회계정책, 계속

회사가 급여를 과거근무용역에 귀속시키는 확정급여제도를 새로 도입하거나 기존의 확정급여제도에 서 과거근무용역에 대하여 지급해야 하는 급여를 변경하는 경우 발생하는 과거근무원가는 제도개정 으로 인하여 발생하는 부채의 변동금액으로 측정하고 관련 급여가 가득되기까지의 평균기간에 정액 법을 적용하여 비용으로 인식하고 있으며, 확정급여제도를 새로 도입하거나 개정하는 즉시 관련 급여 가 가득된다면 해당 과거근무원가는 즉시 인식하고 있습니다.

### 3) 기타장기종업원급여

기타장기종업원급여는 장기근속휴가나 안식년휴가와 같은 장기유급휴가, 그 밖의 장기근속급여, 장 기장애급여, 종업원이 관련 근무용역을 제공한 회계기간의 말부터 12개월이 지난 후에 지급될 이익 분배금과 상여금 및 발생한 회계기간의 말부터 12개월이 지난 후에 지급될 이연보상을 포함하고 있 습니다. 기타장기종업원급여와 관련하여 부채로 인식할 금액은 보고기간말 현재 확정급여채무의 현 재가치에서 관련 확정급여채무를 직접 결제하는 데 사용할 수 있는 사외적립자산의 보고기간말 현재 공정가치를 차감하여 인식하고 있습니다.

### 4) 해고급여

회사가 통상적인 퇴직시점 이전에 종업원을 해고할 것을 명시적으로 확약하거나 종업원에게 자발적 명예퇴직을 제안하면서 해고급여를 제공할 것을 명시적으로 확약하는 사건이 발생할 때 부채와 비용 으로 인식하고 있습니다. 해고급여의 지급기일이 보고기간 후 12개월이 지난 후에 도래하는 경우 그 급여는 현재가치로 할인하고 있으며 종업원에게 자발적 명예퇴직을 제안하는 경우에는 제안을 수락 할 것으로 기대되는 종업원의 수에 기초하여 해고급여를 측정하고 있습니다.

### (14) 자산손상

재고자산, 건설계약에서 발생한 자산, 이연법인세자산, 종업원급여에서 발생한 자산, 금융자산, 공정 가치로 측정되는 투자부동산, 매각예정비유동자산 등을 제외한 모든 자산의 손상은 아래의 방법으로 손상차손을 인식하고 있습니다.

## 2. 재무제표 작성기준 및 중요한 회계정책, 계속

내용연수가 비한정인 무형자산, 아직 사용할 수 없는 무형자산 및 사업결합으로 취득한 영업권에 대해서는 자산손상을 시사하는 징후가 있는지에 관계없이 매년 회수가능액을 추정하고 장부금액과 비교하여 손상검사를 하고 있으며, 그 외의 자산은 매 보고기간말마다 자산손상을 시사하는 징후가 있는지를 검토하고 그러한 징후가 있다면 개별 자산별로 회수가능액을 추정하며 개별 자산의 회수가능액을 추정할 수 없다면 그 자산이 속하는 현금창출단위의 회수가능액을 추정하고 있습니다.

자산의 회수가능액은 자산 또는 현금창출단위의 순공정가치와 사용가치 중 큰 금액으로 측정하고 있습니다. 자산의 회수가능액이 장부금액에 미달하는 경우 자산의 장부금액을 회수가능액으로 감소시키며, 손상차손은 즉시 당기손익으로 인식하고 있습니다.

손상검사 목적상 사업결합으로 취득한 영업권은 사업결합으로 인한 시너지효과의 혜택을 받게 될 것으로 기대되는 각 현금창출단위에 취득일로부터 배분되고 있습니다. 영업권이 배분된 현금창출단위에 대해서는 매년 그리고 손상을 시사하는 징후가 있을 때마다 영업권을 포함한 현금창출단위의 장부금액과 회수가능액을 비교하여 손상검사를 하고 있으며 현금창출단위의 장부금액이 회수가능액을 초과하는 경우에는 손상차손을 인식하고 있습니다. 현금창출단위의 손상차손은 우선 현금창출단위에 배분된 영업권의 장부금액을 감소시키고 그 다음 현금창출단위에 속하는 다른 자산에 각각 장부금액에 비례하여 배분하고 있습니다.

매 보고기간말마다 영업권을 제외한 자산에 대해 과거에 인식한 손상차손이 더 이상 존재하지 않거나 감소된 것을 시사하는 징후가 있는지를 검토하여 징후가 있는 경우 당해 자산의 회수가능액을 추정하고 있으며 직전 손상차손의 인식시점 이후 회수가능액을 결정하는 데 사용된 추정치에 변화가 있는 경우에만 환입하고 있습니다. 손상차손환입으로 증가된 장부금액은 과거에 손상차손을 인식하기 전 장부금액의 감가상각 또는 상각 후 잔액을 초과할 수 없으며, 손상차손환입은 즉시 당기손익으로 인식하고 있습니다. 현금창출단위의 손상차손환입은 현금창출단위를 구성하는 자산들(영업권 제외)의 장부금액에 비례하여 배분하며, 영업권에 대해 인식한 손상차손은 후속기간에 환입하지 않고 있습니다.

## 2. 재무제표 작성기준 및 중요한 회계정책, 계속

### (15) 법인세

법인세비용(수익)은 당기법인세비용(수익)과 이연법인세비용(수익)으로 구성되고 있습니다. 당기법인세와 이연법인세는 수익이나 비용으로 인식하여 당기손익에 포함하고 있으며, 동일 회계기간 또는 다른 회계기간에 자본에 직접 가감되는 항목과 관련된 당기법인세와 이연법인세는 자본에 직접 가감하고 있습니다.

#### 당기법인세

당기법인세는 회계기간의 과세소득(세무상결손금)에 대하여 납부할(환급받을) 법인세액이며, 과세소득(세무상결손금)은 과세당국이 제정한 법규에 따라 납부할(환급받을) 법인세를 산출하는 대상이 되는 회계기간의 이익(손실)으로서 포괄손익계산서의 손익과는 차이가 있습니다.

당기 및 과거기간의 당기법인세부채(자산)는 보고기간말까지 제정되었거나 실질적으로 제정된 세율(및 세법)을 사용하여, 과세당국에 납부할(과세당국으로부터 환급받을) 것으로 예상되는 금액으로 측정하고 있습니다.

당기 및 과거기간의 당기법인세 중 납부되지 않은 부분을 부채로 인식하며, 과거기간에 납부하여야 할 금액을 초과해서 납부하였다면 그 초과금액은 자산으로 인식하고 있으며, 과거 회계기간의 당기법인세에 대하여 소급공제가 가능한 세무상결손금과 관련된 혜택은 자산으로 인식하고 있습니다.

#### 이연법인세

회사는 모든 가산할 일시적차이에 대하여 이연법인세부채를 인식하고 있습니다. 다만 영업권을 최초로 인식하는 경우와 자산·부채가 최초로 인식되는 거래가 사업결합거래가 아니고 거래 당시의 회계이익이나 과세소득(세무상결손금)에 영향을 미치지 아니하는 거래인 경우 및 종속기업·지점 및 관계기업에 대한 투자자산 그리고 조인트벤처투자지분과 관련된 가산할 일시적차이에 대하여 지배기업·투자자 또는 참여자가 일시적차이의 소멸시점을 통제할 수 있고 예측가능한 미래에 일시적차이가 소멸하지 않을 가능성이 높을 경우에 발생하는 이연법인세부채는 인식하지 아니하고 있습니다.

## 2. 재무제표 작성기준 및 중요한 회계정책, 계속

회사는 차감할 일시적차이가 사용될 수 있는 과세소득의 발생가능성이 높은 경우에 모든 차감할 일시적차이에 대하여 이연법인세자산을 인식하고 있습니다. 다만, 자산이나 부채를 최초로 인식할 때 발생하는 거래로 사업결합거래가 아니고 거래 당시 회계이익이나 과세소득(세무상결손금)에 영향을 미치지 않는 거래인 경우 및 종속기업·지점 및 관계기업에 대한 투자자산 그리고 조인트벤처 투자지분과 관련된 모든 차감할 일시적차이에 대하여 일시적차이가 예측가능한 미래에 소멸할 가능성이 높지않거나 일시적차이가 사용될 수 있는 과세소득이 발생할 가능성이 높지 않은 경우에는 이연법인세자산은 인식하지 아니하고 있습니다. 미사용 세무상결손금과 세액공제가 사용될 수 있는 미래 과세소득의 발생가능성이 높은 경우 그 범위 안에서 이월된 미사용 세무상결손금과 세액공제에 대하여 이연법인세자산을 인식하고 있습니다.

이연법인세자산의 장부금액은 매 보고기간말에 검토하며 이연법인세자산의 일부 또는 전부에 대한 혜택이 사용되기에 충분한 과세소득이 발생할 가능성이 더 이상 높지않다면 이연법인세자산의 장부금액을 감액시키고 감액된 금액은 사용되기에 충분한 과세소득이 발생할 가능성이 높아지면 그 범위 내에서 환입하고 있습니다.

이연법인세 자산과 부채는 보고기간말까지 제정되었거나 실질적으로 제정된 세율에 근거하여 당해 자산이 실현되거나 부채가 결제될 회계기간에 적용될 것으로 기대되는 세율을 사용하여 측정하고 있으며 이연법인세 자산과 부채는 할인하지 아니하고 있습니다.

회사가 당기법인세자산과 당기법인세부채를 상계할 수 있는 법적으로 집행가능한 권리를 가지고 있으며, 동일한 과세당국에 의해서 부과되는 법인세와 관련하여 과세대상기업이 동일한 경우 혹은 과세대상기업은 다르지만 당기법인세 부채와 자산을 순액으로 결제할 의도가 있거나 유의적인 금액의 이연법인세부채가 결제되거나 이연법인세자산이 회수될 미래의 각 회계기간마다 자산을 실현하는 동시에 부채를 결제할 의도가 있는 경우 이연법인세자산과 이연법인세부채를 상계하고 있습니다.

### (16) 주당이익

회사는 기본주당이익과 희석주당이익을 보통주에 귀속되는 계속영업손익과 당기순손익에 대하여 계산하고 포괄손익계산서에 표시하고 있습니다.

## 2. 재무제표 작성기준 및 중요한 회계정책, 계속

기본주당이익은 보통주에 귀속되는 특정 회계기간의 당기순손익을 그 기간에 유통된보통주식수를 가중평균한 주식수로 나누어 계산하고 있으며, 보통주에 귀속되는 금액은 계속영업손익과 당기순손익 각각의 금액에서 자본으로 분류된 우선주에 대한 세후우선주 배당금,우선주 상환시 발생한 차액 및 유사한 효과를 조정한 금액입니다.

희석주당이익은 모든 희석효과가 있는 잠재적보통주의 영향을 고려하여 보통주에 귀속되는 당기순손익 및 가중평균유통보통주식수를 조정하여 계산하고 있습니다.

### (17) 매각예정비유동자산

비유동자산(또는 처분자산집단)의 장부금액이 계속사용이 아닌 매각거래를 통하여 주로 회수될 것이라면 이를 매각예정으로 분류하며 순공정가치와 장부금액 중 작은 금액으로 측정하고, 그 자산은 감가상각(또는 상각)하지 아니하고 있습니다. 매각예정으로 분류된 비유동자산은 다른 자산과 별도로 재무상태표에 표시하며 매각예정으로 분류된 처분자산집단에 포함되는 자산이나 부채는 다른 자산이나 부채와 별도로 재무상태표에 표시하고 있습니다.

## 3. 중요한 회계추정 및 판단

재무제표의 작성시 경영진은 회계정책의 적용이나 자산, 부채, 수익, 비용의 장부금액 및 우발부채의 금액에 영향을 미칠 수 있는 판단과 추정 및 가정을 하여야 합니다.보고기간말 현재 이러한 추정치는 경영진의 최선의 판단 및 추정에 따라 이루어지고 있으며 추정치와 추정에 대한 가정은 지속적으로 검토되고 있으나 향후 경영환경의 변화에 따라 실제 결과와는 중요하게 다를 수도 있습니다.

추정치와 추정에 대한 기본 가정은 지속적으로 검토되고 있으며, 회계추정의 변경은 추정이 변경된 기간과 미래 영향을 받을 기간 동안 인식되고 있습니다.

### 3. 중요한 회계추정 및 판단, 계속

#### 추정 및 가정

다음 회계연도내에 자산과 부채의 장부금액에 중요한 조정을 유발할 수 있는 중요한 위험을 내포한 보고기간 말 현재의 미래에 대한 중요한 가정 및 추정의 불확실성에 대한 기타 주요 원천은 다음과 같습니다. 가정 및 추정은 재무제표를 작성하는 시점에 입수가 가능한 변수에 근거하고 있습니다. 현재의 상황과 미래에 대한 가정은 시장의 변화나 당사의 통제에서 벗어난 상황으로 인해 변화할 수 있습니다. 그러한 변화가 발생 시 이를 가정에 반영하고 있습니다.

#### 비금융자산의 손상

당사는 매 보고일에 모든 비금융자산에 대하여 손상징후의 존재 여부를 평가합니다. 영업권과 비한정 내용연수의 무형자산에 대해서는 매년 또는 손상징후가 있는 경우에 손상검사를 수행합니다. 기타 비금융자산에 대해서는 장부금액이 회수가능하지 않을 것이라는 징후가 있을 때 손상검사를 수행합니다.

사용가치를 계산하기 위하여 경영자는 해당 자산이나 현금창출단위로부터 발생하는 미래기대현금흐름을 추정하고 동 미래기대현금흐름의 현재가치를 계산하기 위한 적절한 할인율을 선택하여야 합니다.

#### 확정급여채무

확정급여채무의 현재가치를 계산하기 위하여 사용하는 보험수리적 가정은 퇴직급여의 궁극적인 원가를 결정하는 여러 가지 변수들에 대한 최선의 추정을 반영하는 것으로 여기에는 퇴직전이나 퇴직후의 사망률, 이직률, 신체장애율 및 조기퇴직률, 급여수령권을 갖는 피부양자가 있는 종업원의 비율, 의료급여제도의 경우 의료원가청구율, 할인율, 미래의 임금과 급여 수준 및 사외적립자산의 기대수익률 등이 포함되며, 이러한 가정에 따라 확정급여채무의 현재가치는 민감하게 변동될 수 있습니다. 모든 가정은 매 보고기간 말마다 검토됩니다.

#### 4. 공표되었으나 아직 시행되지 않은 제·개정 기준서 및 해석서

제정·공표되었으나 2013년 1월 1일 이후 시작하는 회계연도에 시행일이 도래하지 아니하였고, 회  
가 조기 적용하지 아니한 제·개정 기준서 및 해석서는 다음과 같습니다.

##### - 기업회계기준서 제1032호 '금융상품: 표시' 개정

개정 기준서는 현행 기준서 상 "법적으로 집행가능한 상계권리의 현재 보유"의 의미를 명확화하였습  
니다. 더하여 개정 기준서는 현행 기준서에서 규정하고 있는 차액결제조건 등 상계조건을 구체적인  
적용 지침으로 명시하였습니다. 동 개정 내용은 2014년 1월 1일 이후에 개시하는 회계연도부터 의무  
적용됩니다.

회사는 상기에 열거된 제·개정 기준서 및 해석서의 최초 적용이 최초적용연도에 재무제표에 미치는  
영향은 중요하지 않을 것으로 예상하고 있습니다.

## 5. 재무위험 관리

### 5.1 재무위험 관리요소

당사의 위험관리정책은 당사가 직면한 위험을 식별 및 분석하고, 적절한 위험 한계치 및 통제를 설정하고, 위험이 한계치를 넘지 않도록 하기 위해 수립되었습니다. 위험관리정책과 시스템은 시장상황과 당사의 활동의 변경을 반영하기 위해 정기적으로 검토되고 있습니다. 당사는 훈련 및 관리기준, 절차를 통해 모든 종업원들이 자신의 역할과 의무를 이해할 수 있는 엄격하고 구조적인 통제환경을 구축하는 것을 목표로 하고 있습니다.

당사의 이사회는 경영진이 당사의 위험관리정책 및 절차의 준수여부를 어떻게 관리하는지 감독하고, 당사의 위험관리체계가 적절한지 검토합니다.

재무위험관리의 대상이 되는 당사의 금융자산은 현금및현금성자산, 매도가능금융자산, 매출채권 및 기타수취채권 등으로 구성되어 있으며 금융부채는 매입채무 및 기타지급채무 등으로 구성되어 있습니다.

#### 5.1.1. 시장위험

##### (1) 외환위험

당사의 경영진은 기능통화에 대한 환위험을 관리하도록 하는 정책을 수립하고 있습니다. 당사는 미래 예상거래 및 인식된 자산과 부채로 인해 발생하는 환위험을 관리하고 있습니다. 환위험은 미래예상거래 및 인식된 자산부채가 기능통화 외의 통화로 표시될 때 발생하고 있습니다. 당사는 환위험 노출에 대한 최대 환손실 규모가 위험허용범위 이내가 되도록 관리하고 있습니다.

5. 재무위험 관리, 계속

보고기간종료일 현재 당사의 중요한 외화금융자산 및 외화금융부채는 다음과 같습니다.  
(단위:USD, JPY)

구분	2013.12.31	2012.12.31
	USD	USD
자산:		
현금및현금성자산	114,955.61	26,525.13

보고기간종료일 현재 외화에 대한 원화 환율 10% 변동 시 환율변동이 당기손익에 미치는 영향은 다음과 같습니다.  
(단위:천원)

구분	당기		전기	
	10% 상승시	10% 하락시	10% 상승시	10% 하락시
USD	12,131	(12,131)	2,841	(2,841)

(2) 이자율위험  
당사는 시장금리 변동으로 인한 재무상대표 항목의 가치변동(공정가치) 위험 또는 투자위험에서 비롯한 투자 및 재무활동으로부터 발생하는 이자수익, 비용의 현금흐름의 변동 등의 이자율 변동위험에 노출되어 있습니다. 이러한 당사의 이자율 변동위험은 주로 이자수취자산에의 투자, 예금 및 변동금리부 차입금에서 비롯됩니다. 당사는 이자율변동으로 인한 불확실성과 금융비용의 위험의 최소화를 위한 정책을 수립 및 운영하고 있습니다.

이자율이 0.5% 변동 시 이자율 변동이 손익에 미치는 영향은 다음과 같습니다.  
(단위:천원)

구분	당기		전기	
	0.5% 상승시	0.5% 하락시	0.5% 상승시	0.5% 하락시
이자비용	-	-	-	-
이자수익	107,672	(107,672)	20,025	(20,025)

## 5. 재무위험 관리, 계속

### 5.1.2 신용위험

신용위험은 통상적인 거래 및 투자활동에서 발생하며 고객 또는 거래상대방이 계약조건상의무사항을 지키지 못하였을 때 발생합니다. 회사는 신용위험을 관리하기 위하여 신용도가 일정 수준 이상인 거래처와 거래하고 있으며 주기적으로 거래처의 신용도를 재평가하여 신용거래 한도를 재검토하고 담보수준을 재조정하고 있습니다.

당사의 신용위험에 대한 노출은 주로 각 고객별 특성의 영향을 받습니다. 고객이 영업하고있는 산업 및 지역의 파산위험 등의 고객분포는 신용위험에 큰 영향을 주지 않습니다.

당사는 표준지급기준을 결정하기 이전에 모든 신규 고객에 대해 개별적으로 신용도를 검토하도록 하는 신용정책을 수립하였습니다. 검토 시에는 외부적인 등급과 은행의 평가 등을 고려합니다. 별도의 승인요청 없이 가능한 최고 구매한도가 개별고객별로 정해지며, 이한도는 반기별로 검토되고 있습니다. 당사의 신용기준을 충족하지 못한 고객은 담보를 제공 시에만 거래가 가능합니다.

당사는 매출채권과 투자자산에 대해 발생할 것으로 예상되는 손실에 대해 총당금을 설정하고 있습니다. 이 총당금은 개별적으로 유의적인 항목에 대한 구체적인 손상차손과 유사한 특성을 가진 금융자산 집합의 발생하였으나 아직 식별되지 않은 손상으로 구성됩니다. 금융자산 집합의 총당금은 유사한 금융자산의 회수에 대한 과거자료에 근거하여 결정되고있습니다.

보고기간말 현재 매출채권 및 기타채권의 각 지역별 신용위험에 대한 최대 노출정도는 다음과 같습니다.

(단위:천원)

내역	2013.12.31	2012.12.31
국내	11,365,194	8,987,618

## 5. 재무위험 관리, 계속

보고기간말 현재 매출채권 및 기타채권의 거래대상별 신용위험에 대한 최대 노출정도는 다음과 같습니다.

(단위:천원)

내역	2013.12.31	2012.12.31
도매업체	7,724,031	6,929,184
기타	3,641,163	2,058,434
합계	11,365,194	8,987,618

### 5.1.3. 유동성위험

유동성위험은 당사의 경영환경 또는 금융시장의 악화로 인해 당사가 부담하고 있는 채무를 적기에 이행하지 못할 위험으로 정의합니다. 당사는 유동성위험을 선제적으로 관리하기 위해 현금흐름 및 유동성 계획 등에 대하여 주기적으로 예측하고 이에 따른 대응방안을 수립하고 있습니다.

보고기간종료일 현재 금융부채의 잔존계약만기에 따른 내역은 다음과 같습니다. 아래 표에 표시된 현금흐름은 원리금이며, 현재가치 할인을 하지 아니한 금액입니다.

(당기말)

(단위:천원)

2013.12.31	1년 미만	1년에서 5년 이하	합계
매입채무	3,911,851	-	3,911,851
기타지급채무	1,387,210	-	1,387,210
기타장기금융부채	-	1,415,206	1,415,206
합 계	5,299,061	1,415,206	6,714,267

## 5. 재무위험 관리, 계속

(전기말)

(단위:천원)

2012.12.31	1년 미만	1년에서 5년 이하	합계
매입채무	2,670,886	-	2,670,886
기타지급채무	1,686,341	-	1,686,341
단기차입금	2,132,612	-	2,132,612
기타장기금융부채	-	17,362,365	17,362,365
합 계	6,489,839	17,362,365	23,852,204

### 5.2 자본위험관리

당사의 자본관리 목적은 계속기업으로서 주주 및 이해당사자에게 이익을 지속적으로 제공할 수 있는 능력을 보호하고 자본비용을 절감하기 위해 최적 자본구조를 유지하는 것입니다.

당사는 부채비율 및 순차입금비율에 기초하여 자본을 관리하고 있습니다. 보고기간 종료일 현재 당사의 부채비율 및 순차입금비율은 다음과 같습니다.

(단위:천원)

구분	2013.12.31	2012.12.31
부채총계(A)	6,913,407	25,386,064
자본총계(B)	49,048,213	31,602,540
현금및현금성자산(C)	21,704,962	4,673,134
차입금(D)	1,415,206	19,494,977
부채비율(A ÷ B)	0.14	0.80
순차입금비율(D - C) ÷ B	(0.41)	0.47

## 5. 재무위험 관리, 계속

### 5.3 공정가치 측정

당기말과 전기말 현재 금융상품의 장부금액과 공정가치는 다음과 같습니다.

(단위:천원)

내역	당기말		전기말	
	장부금액	공정가치	장부금액	공정가치
공정가치로 인식된 자산				
매도가능금융자산	-	-	-	-
합계	-	-	-	-
상각후원가로 인식된 자산				
현금및현금성자산	21,704,962	21,704,962	4,673,134	4,673,134
기타금융자산	307,490	307,490	30,307,490	30,307,490
매출채권및기타채권	11,365,194	11,365,194	8,987,618	8,987,618
기타비유동금융자산(*1)	207,969	207,969	130,445	130,445
합계	33,585,615	33,585,615	44,098,687	44,098,687
상각후원가로 인식된 부채				
단기금융부채	-	-	2,132,612	2,132,612
매입채무및기타채무	5,299,061	5,299,061	4,357,228	4,357,228
장기금융부채	1,415,206	1,415,206	17,362,365	17,362,365
합계	6,714,267	6,714,267	23,852,205	23,852,205

(\*1) 기타비유동금융자산은 원가로 인식된 매도가능금융자산과 사외적립퇴직연금입니다.

### 5.4. 공정가치 서열체계

당사는 재무상태표에 공정가치로 측정되는 금융상품에 대하여 공정가치 측정에 사용된 투입변수에 따라 다음과 같은 공정가치 서열체계로 분류하였습니다.

- 수준 1 : 동일한 자산이나 부채에 대한 활성시장 공시가격
- 수준 2 : 시장에서 관측가능한 투입변수를 활용한 공정가치  
(단, 수준 1에 포함된 공시가격은 제외)
- 수준 3 : 관측가능하지 않은 투입변수를 활용한 공정가치

## 5. 재무위험 관리, 계속

당기말과 전기말 현재 공정가치 서열체계에 따른 수준별 공시를 요하는 금융상품을 보유하고 있지 않습니다.

## 6. 영업부문

당사는 전략적인 영업단위인 2개의 보고부문을 가지고 있었으나, 석재부분의 매출 및 영업축소로 전략적 영업단위들은 상이한 생산품을 제공하며 각 영업 단위별로 요구되는 기술과 마케팅 전략도 상이합니다. 판매하는 제품의 내용에 따라 영업단위를 구분하고 있으며, 전략적인 영업단위들에 대한 내부 보고자료를 최소한 분기단위로 검토하고 있습니다.

당사의 보고부문은 아래와 같습니다.

- ① 제약 : 완제 의약품 제조 판매
- ② 석재 : 칼라화강석 수입 판매

당사의 보고부문에 대한 정보는 아래와 같습니다.

구 분	재 화	주요 고객
제약부분	의약품제조	의약도매상, 병원
석재부분	인공대리석수입납품	건설회사

한편, 석재부분은 전기중 자재 공급처의 공급 중단 등으로 인해 영업이 이루어지지 않고 있으며, 당기중 이사회 결의로 석재부분의 영업을 중단하였습니다.

## 7. 현금및현금성자산

당기말 및 전기말 현재의 현금및현금성자산의 내역은 다음과 같습니다.

(단위:천원)

구 분	2013.12.31	2012.12.31
요구불예금	21,704,962	4,673,134
합 계	21,704,962	4,673,134

## 8. 범주별 금융상품

8.1 보고기간 말 현재 금융상품의 범주별 분류내역은 다음과 같습니다.

가. 금융자산

(단위:천원)

과목	2013.12.31		2012.12.31	
	대여금및수취채권	매도가능금융자산	대여금및수취채권	매도가능금융자산
현금및현금성자산(*1)	21,704,962	-	4,673,134	-
매출채권및기타채권	11,365,194	-	8,987,618	-
단기금융상품	-	-	30,000,000	-
단기대여금	307,490	-	307,490	-
기타비유동금융자산	-	207,969	-	130,445
소계	33,377,646	207,969	43,968,242	130,445
합계	33,585,615		44,098,687	

(\*1) 현금및현금성자산(보통예금) 600,000천원은 우리은행 신용카드 사용과 관련하여 질권 설정되어 있습니다.

8. 범주별 금융상품, 계속

나. 금융부채

(단위:천원)

구분	상각후원가로 측정하는 금융부채	
	2013.12.31	2012.12.31
매입채무및기타채무	5,299,061	4,357,228
단기차입금	-	2,132,612
신주인수권부사채	1,415,206	17,362,365
소계	6,714,267	23,852,205

8.2. 당기 및 전기의 금융상품의 범주별 손익내역은 다음과 같습니다.

가. 당기

(단위:천원)

구분	금융자산		금융부채
	대여금및수취채권	매도가능금융자산	상각후원가측정부채
이자수익	806,470	-	-
대손환입	35,505	-	-
대손상각	214,910	-	-
이자비용	-	-	1,133,753
손상차손	-	70,445	-
손상환입	-	150,000	-

8. 범주별 금융상품, 계속

나. 전기

(단위:천원)

구분	금융자산		금융부채
	대여금및수취채권	매도가능금융자산	상각후원가측정부채
이자수익	143,216	-	-
대손상각	745,117	-	-
이자비용	-	-	542,880
손상차손	-	659,922	-

9. 기타금융자산

9.1. 보고기간말 현재의 기타금융자산의 내역은 다음과 같습니다.

(단위:천원)

구 분	2013.12.31	2012.12.31
기타금융자산(유동)		
단기금융상품	-	30,000,000
정기예금	-	30,000,000
단기대여금	332,490	332,490
단기대여금대손충당금	(25,000)	(25,000)
소 계	307,490	30,307,490
기타비유동금융자산		
매도가능금융자산	160,000	130,445
사외적립자산	47,969	-
소 계	207,969	130,445
합 계	515,459	30,437,935

## 9. 기타금융자산, 계속

### 9.2. 매도가능금융자산

기타비유동금융자산 중 매도가능금융자산의 내역은 다음과 같습니다.

(단위:천원)

구 분	보유주식수	지분율	당기		전기	
			취득원가	장부금액	취득원가	장부금액
수익증권(*1)	10좌	10.0%	220,000	60,000	370,000	111,898
(주)천지산(*2)	524,833주	6.73%	670,194	-	670,194	18,547
수익증권(*3)	100좌	1.67%	100,000	100,000	-	-
합 계			990,194	160,000	1,040,194	130,445

(\*1) 수익증권은 MAF-넥서스 농업기업 전문투자기업3호에 대한 출자지분증권으로 활성거래시장이 없는 지분증권으로 그 공정가치를 신뢰성 있게 측정할 수 없어 원가로 측정하고 있습니다. 당기중 손상차손으로 계상한 금액은 51,898천원이며, 수익증권의 원금 회수액 150,000천원을 손상차손환입으로 처리하여 손상차손 누적 금액은 160,000천원입니다.

(\*2) 전기 대여금의 출자전환으로 취득한 (주)천지산의 주식은 공정가치를 신뢰성 있게 측정할 수 없어 원가로 측정하고 있으며, 당기중 손상차손으로 계상한 금액은 18,547천원(누적 670,194천원)입니다.

(\*3) 수익증권은 IBKC-솔리더스 미래창조펀드 바이오세컨더리 계정조합에 대한 출자지분증권으로 활성 거래시장이 없는 지분증권으로 그 공정가치를 신뢰성 있게 측정할 수 없어 원가로 측정하고 있습니다.

## 10. 매출채권 및 기타채권

(1) 보고기간 말 현재의 매출채권 및 기타채권의 상세 내역은 다음과 같습니다.

(단위:천원)

구 분	2013.12.31	2012.12.31
매출채권	13,999,415	11,362,566
일반	13,999,415	11,362,566
특수관계자	-	-
매출채권대손충당금	(2,939,659)	(2,724,749)
미수금	1,164,721	1,516,976
미수금대손충당금	(1,149,476)	(1,184,981)
선급금	290,193	17,806
합 계	11,365,194	8,987,618

당사의 매출채권 및 기타채권은 단기수취채권으로 장부금액과 공정가치의 차이가 중요하지 않으므로 원가로 측정하였습니다.

(2) 보고기간 말 현재 매출채권 및 기타채권의 연령분석 내역은 다음과 같습니다.

(단위:천원)

구 분	2013.12.31	2012.12.31
만기미도래	10,635,336	8,316,575
만기경과 미손상금액	-	-
120일 이내	425,024	477,586
180일 이내	366,640	406,786
180일 초과	4,027,329	3,696,401
합 계	15,454,329	12,897,348

## 10. 매출채권 및 기타채권, 계속

당사는 개별적인 손상사건이 파악된 채권에 대해 개별 분석을 통한 회수가능금액을 산정하여 산정된 회수가능액과 장부금액과의 차이를 손상차손으로 인식하고 있습니다. 한편, 손상사건이 개별적으로 파악되지 않은 채권에 대해서는, 발생 후 8개월 이하까지의 채권은 정상채권으로 간주하고 있으며, 발생 후 8개월을 초과하는 채권에 대해서는 채권의 연체기간에 따른 유사한 신용위험특성을 고려하여 일정한 대손율을 적용, 손상차손을 인식하고 있습니다.

(3) 매출채권 및 기타채권 대손충당금의 변동내역은 다음과 같습니다.

(단위:천원)

구 분	2013.12.31	2012.12.31
기초금액	3,909,730	3,189,613
대손상각비	214,910	720,117
대손환입	(35,505)	-
기말금액	4,089,135	3,909,730

## 11. 재고자산

당기말 재고자산과 관련하여 인식한 평가손실환입은 40,732천원이며, 전기말 평가손실은 50,019천원입니다. 당기말 및 전기말 현재 재고자산의 현황 및 평가손실충당금의 내역은 다음과 같습니다.  
(단위:천원)

구 분	2013.12.31	2012.12.31
상품	97,911	64,471
평가손실충당금	(2,963)	(1,987)
제품	2,826,893	1,267,542
평가손실충당금	(19,541)	(61,250)
재공품	1,054,573	750,633
원재료	589,950	843,240
부재료	69,319	92,524
미착품	2,576	-
취득원가 소계	4,641,222	3,018,410
평가충당금 소계	(22,504)	(63,237)
합 계	4,618,718	2,955,173

## 12. 기타유동자산 및 기타비유동자산

보고기간 말 현재 기타유동자산과 기타비유동자산의 상세 내역은 다음과 같습니다.

(단위:천원)

구 분	2013.12.31	2012.12.31
기타유동자산		
미수수익	34,759	119,833
선급비용	23,995	23,543
당기법인세자산	124,808	3,463
기타의유동자산	78,940	3,189
합 계	262,502	150,028
기타비유동자산		
보증금	240,520	194,007
합 계	240,520	194,007

## 13. 종속기업 및 관계기업투자

(1) 당기말 현재 종속기업 및 관계기업 투자의 내역은 다음과 같습니다.

(단위:천원)

구 분	성 격	보유 주식수(주)	지분율	취득원가	장부금액
콘센트릭스솔라코리아	관계기업	5,000	20%	2,000,000	92,954
SGN(몽골)	종속기업	-	100%	1,493,010	-
(주)스카이뉴홀딩스	종속기업	50,000	100%	250,000	-
합계		55,000		3,743,010	92,954

가. SGN(몽골)은 해외종속회사로 2009년 전액 손상으로 장부가액이 제거되었으며 이후 실질적인 폐업상태입니다.

### 13. 종속기업 및 관계기업투자, 계속

나. (주)스카이뉴홀딩스는 경영컨설팅업 및 엠엔에이컨설팅업 등을 주요사업으로 2011년에 설립되었습니다.

(2) 당기말 종속기업 및 관계기업 투자의 평가내역은 다음과 같습니다.

(단위:천원)

회사명	취득가액	손상차손	손상차손누계	장부가액
콘센트릭스솔라코리아	2,000,000	62,333	1,907,046	92,954
(주)스카이뉴홀딩스	250,000	16,379	250,000	-
합계	2,250,000	78,712	2,157,046	92,954

(3) 종속기업 및 관계기업 투자의 요약 재무정보

(단위:천원)

회사명	당기말(*1)				전기말			
	자산총액	부채총액	매출액	당기손익	자산총액	부채총액	매출액	당기손익
콘센트릭스솔라코리아	513,363	48,591	-	(342,518)	829,377	22,087	-	(342,518)
(주)스카이뉴홀딩스	81,063	110,374	80,000	(45,690)	256,165	239,787	-	(160,505)

(\*1) 당기말 재무정보는 가결산 자료에 의한 것입니다.

#### 14. 유형자산

(1) 보고기간 말 현재 유형자산의 내역은 다음과 같습니다.

(단위:천원)

구 분	2013.12.31	2012.12.31
토지	1,586,353	1,586,353
건물	4,604,128	4,604,128
감가상각누계액	(536,741)	(421,638)
구축물	66,078	66,078
감가상각누계액	(12,335)	(9,691)
기계장치	4,595,388	4,288,368
감가상각누계액	(2,201,124)	(1,801,037)
차량운반구	15,951	15,952
감가상각누계액	(12,869)	(10,210)
공구와기구	1,357,076	1,146,500
감가상각누계액	(850,177)	(641,808)
비품	958,908	897,243
감가상각누계액	(615,737)	(465,969)
시설장치	39,031	21,282
감가상각누계액	(16,292)	(11,409)
건설중인자산	1,827,454	-
합 계	10,805,092	9,264,142

#### 14. 유형자산, 계속

(2) 당기중 유형자산의 증감내역은 다음과 같습니다.

(단위:천원)

과 목	기초장부금액	취득액	처분액	감가상각비	당기장부금액
토지	1,586,353	-	-	-	1,586,353
건물	4,182,490	-	-	(115,103)	4,067,387
구축물	56,387	-	-	(2,643)	53,744
기계장치	2,487,331	594,500	(133,461)	(554,106)	2,394,264
차량운반구	5,742	-	(1)	(2,659)	3,082
공구와기구	504,692	226,954	(4,970)	(219,777)	506,899
비품	431,274	61,665	(1)	(149,767)	343,171
시설장치	9,873	17,750	-	(4,885)	22,738
건설중인자산	-	1,827,454	-	-	1,827,454
합 계	9,264,142	2,728,323	(138,433)	(1,048,940)	10,805,092

당기에 판매비와관리비로 인식된 감가상각비는 107,402천원이며, 제조원가에 포함된 감가상각비는 941,538천원입니다.

(3) 전기중 유형자산의 증감내역은 다음과 같습니다.

(단위:천원)

과 목	기초장부금액	취득액	감가상각비	기타증감액	당기장부금액
토지	1,586,353	-	-	-	1,586,353
건물	4,297,593	-	(115,103)	-	4,182,490
구축물	59,030	-	(2,643)	-	56,387
기계장치	2,661,638	228,450	(518,457)	115,700	2,487,331
차량운반구	8,399	-	(2,657)	-	5,742
공구와기구	513,284	168,195	(176,787)	-	504,692
비품	496,428	70,550	(141,204)	5,500	431,274
시설장치	5,174	7,400	(2,701)	-	9,873
건설중인자산	24,700	96,500	-	(121,200)	-
합 계	9,652,599	571,095	(959,552)	-	9,264,142

전기에 판매비와관리비로 인식된 감가상각비는 88,714천원이며, 제조원가에 포함된 감가상각비는 870,838천원입니다.

## 15. 무형자산

(1) 보고기간 말 현재의 무형자산의 내역은 다음과 같습니다.

(단위:천원)

구 분		2013.12.31	2012.12.31
특허권	취득원가	151,106	151,106
	상각누계	(95,700)	(80,590)
	장부가액	55,406	70,516
산업재산권	취득원가	2,176,126	2,089,308
	상각누계	(1,050,083)	(1,013,569)
	손상누계	(991,353)	(991,353)
	장부가액	134,690	84,386
소프트웨어	취득원가	36,630	-
	상각누계	(6,716)	-
	장부가액	29,914	-
개발비	취득원가	5,993,128	-
	상각누계	-	-
	장부가액	5,993,128	-
회원권	취득원가	143,080	-
	상각누계	-	-
	장부가액	143,080	-
합 계		6,356,218	154,902

(2) 당기 중 무형자산의 장부금액의 변동내용은 다음과 같습니다.

(단위:천원)

구 분	기초금액	취득	내부개발	상각	기말금액
특허권	70,516	-	-	(15,110)	55,406
산업재산권	84,386	86,818	-	(36,514)	134,690
소프트웨어	-	36,630	-	(6,716)	29,914
개발비	-	4,800,000	1,193,128	-	5,993,128
회원권	-	143,080	-	-	143,080
합 계	154,902	5,066,528	1,193,128	(58,340)	6,356,218

(\*1) 당기에 무형자산상각비는 판매비와관리비로 분류되어 있습니다.

(\*2) 개발비는 신제품 개발이 진행중이므로 당기말 현재 상각하지 않고 있습니다.

## 15. 무형자산, 계속

(3) 전기 중 무형자산의 취득, 처분 내역 및 장부금액은 다음과 같습니다.

(단위:천원)

구 분	기초금액	취득	상각	손상차손	기말금액
특허권	85,627	-	(15,111)	-	70,516
산업재산권	1,317,498	-	(417,862)	(815,250)	84,386
합 계	1,403,125	-	(432,973)	(815,250)	154,902

(\*1) 전기 무형자산상각비는 판매비와관리비로 분류되어 있습니다.

(4) 당기 및 전기의 경상연구개발비의 내용은 다음과 같습니다.

(단위:천원)

구 분	당기	전기
판매비와관리비	134,455	120,052
제조원가	209,130	169,869
소계	343,585	289,921

## 16. 장기매출채권 및 비유동채권

보고기간 말 현재 장기매출채권 및 비유동채권의 내역은 다음과 같습니다.

(단위:천원)

구 분	2013.12.31	2012.12.31
장기선급금	3,500,000	3,500,000
대손충당금	(3,500,000)	(3,500,000)
소계	-	-

장기선급금은 100% 대손설정하여 현재가치평가를 생략하였습니다.

## 17. 담보제공자산 등

당기말 현재 당사의 채무를 위하여 담보로 제공되어 있는 자산의 내역은 현금 및 현금성자산(보통예금)에 대하여 600,000천원으로 우리은행에 신용카드 사용과 관련하여 질권으로 설정되어 있습니다.

## 18. 매각예정비유동자산

당기말 현재 매각예정 비유동자산은 특허권으로 그 내용은 다음과 같습니다.

(단위:천원)

내역	취득가액	선수금상계(*1)	당기손상차손	손상및상각누계	장부금액
햄프특허권	3,409,665	377,000	-	3,032,665	-

(\*1) 특허양수도와 관련하여 수령한 계약금 등은 반환의무가 없으므로 매각예정자산과 상계처리 되었습니다.

## 19. 매입채무 및 기타채무

당기말 및 전기말 현재 당사의 매입채무 및 기타채무의 내역은 다음과 같습니다.

(단위:천원)

구 분	2013.12.31	2012.12.31
매입채무	3,911,851	2,670,886
일반	3,911,851	2,670,886
특수관계자	-	-
미지급금	935,204	1,209,574
미지급비용	452,006	476,768
합 계	5,299,061	4,357,228

## 20. 단기금융부채 및 장기금융부채

보고기간 말 현재 단기금융부채 및 장기금융부채의 내역은 다음과 같습니다.

### (1) 단기금융부채

(단위:천원)

차입처	내역	이자율	2013.12.31	2012.12.31
기타	매출채권배서(*1)	변동	-	2,132,612

(\*1) 당기말 현재 매출채권 배서어음 83,177천원은 매입채무에 계상되어 있습니다.

### (2) 장기금융부채

(단위:천원)

차입처	내역	이자율	2013.12.31	2012.12.31
차원태외 1인(*1)	신주인수권부사채	3%	1,415,206	17,362,365
소계			1,415,206	17,362,365
유동성장기금융부채			-	-
장기금융부채			1,415,206	17,362,365

(\*1) 전기중 제3회 신주인수권부사채 액면 500,000천원이 주식으로 전환되었으며, 제4회 신주인수권부사채 액면 20,000,000천원이 발행되었습니다. 당기중 2013년 9월 30일에 제4회 신주인수권 18,400,000천원이 행사 되었으며, 2013년 10월 10일에 제4회 신주인수권 100,000천원이 행사 되었습니다.

## 21. 신주인수권부사채

당기말 현재 제4회 신주인수권부사채의 내용은 다음과 같습니다.

구분	내용
종류	제4회 무기명식 이권부 무보증 분리형 사모 신주인수권부사채
발행일	2012.9.28
권면총액	1,500,000,000원
표면이율및 만기보장수익율	연간 단리 3%
상환방법과 기간	3년 후인 2015.9.28 원금 및 이자 일시상환
조기상환청구권	없음
신주인수권행사시 행사가액	898원
인수인	차원태외 1인

(\*1) 발행총액 200억원중 185억원은 당기중 신주인수권 행사로 대용납입 행사 되었습니다. 당기말 현재 미행사 신주인수권부사채 권면총액은 15억원으로, 전액 보호예수 되어있으며 2014년 9월 28일 이후 행사가 가능합니다.

## 22. 기타유동부채

보고기간 말 현재 기타 유동부채의 내역은 다음과 같습니다.

(단위:천원)

구 분	2013.12.31	2012.12.31
선수금	76,971	146,335
예수금	34,447	23,951
부가세예수금	-	-
예수보증금	87,722	5,000
합 계	199,140	175,286

### 23. 퇴직급여채무

당사는 종업원의 퇴직시 임금수준과 근속년수에 따라 정해지는 퇴직급여를 종업원에게 일시금으로 지급하고 있으며, 이는 확정급여제도로 분류됩니다. 퇴직급여제도는 법적 요건 충족 시 종업원에게 중간정산을 허용하며, 중간정산 후의 퇴직금 산정을 위한 근속연수는 정산시점으로부터 새로이 기산됩니다.

(1) 당사의 확정급여채무 및 기타 종업원급여와 관련된 부채의 내역은 다음과 같습니다.

(단위:천원)

구분	2013.12.31	2012.12.31
비적립형 의무의 현재가치	1,107,994	1,358,572
적립형 의무의 현재가치	-	-
소 계	1,107,994	1,358,572
사외적립자산의 공정가치	1,155,963	-
합 계	(47,969)	1,358,572

#### (2) 확정급여채무

당기와 전기중 확정급여채무의 현재가치 변동은 다음과 같습니다.

(단위:천원)

구분	당기말	전기말
확정급여채무 기초잔액	1,358,572	1,159,258
당기근무원가	262,095	340,232
이자원가	33,228	43,381
보험수리적손실(법인세 차감전)	112,495	558,935
지급액	(658,396)	(743,234)
확정급여채무 기말잔액	1,107,994	1,358,572

23. 퇴직급여채무, 계속

(3) 사외적립자산

1) 당사는 당기에 사외적립자산에 최초로 적립하였으며, 사외적립자산의 공정가치 변동내용은 다음과 같습니다.

(단위 : 천원)

구분	당기
기초	-
사용자의 기여금	1,449,152
사외적립자산의 기대수익	29,481
보험수리적이익(손실)	(5,415)
급여지급액	(317,255)
기말	1,155,963

2) 사외적립자산의 구성내용은 다음과 같습니다.

(단위 : 천원)

구분	당기
기타(퇴직연금 등)	100%

3) 사외적립자산의 실제수익은 다음과 같습니다.

(단위 : 천원)

구분	당기
사외적립자산의 실제수익	24,065

23. 퇴직급여채무, 계속

(4) 총비용

1) 당기손익으로 인식한 총비용의 내용은 다음과 같습니다.

(단위 : 천원)

구분	당기	전기
당기근무원가	262,095	340,232
이자원가	33,228	43,381
사외적립자산의 기대수익	(29,481)	-
합계	265,842	383,613

2) 당기손익으로 인식한 총비용의 계정과목별 내용은 다음과 같습니다.

(단위:천원)

구분	당기	전기
매출원가	113,575	121,466
판매비와관리비	152,267	262,147
합계	265,842	383,613

3) 당기와 전기중 기타포괄손익으로 인식된 보험수리적손익은 다음과 같습니다.

(단위:천원)

구분	당기	전기
기초 누적금액	(504,792)	54,143
당기 인식액(확정급여채무)	(112,495)	(558,935)
당기 인식액(사외적립자산)	(5,415)	-
기말 누적금액	(622,702)	(504,792)

23. 퇴직급여채무, 계속

(5) 보험수리적가정

1) 당기말, 전기말 현재 주요 보험수리적 가정은 다음과 같습니다.

구분(*1)	당기말	전기말
기대임금상승률	1.77%	4.00%
할인율	3.88%	3.43%
사외적립자산의 기대수익률	3.88%	-

(\*1) 동 보험수리적 가정은 가중평균으로 표시하였습니다.

2) 미래사망률에 대한 가정은 평균수명과 공표된 통계수치를 기반으로 하였습니다. 보험수리적 가정에 사용된 사망률은 다음과 같습니다.

구분		당기말	전기말
30대	남자	0.012%	0.012%
	여자	0.006%	0.006%
40대	남자	0.025%	0.025%
	여자	0.012%	0.012%
50대	남자	0.057%	0.057%
	여자	0.032%	0.032%

## 24. 우발부채와 약정사항

(1) 당기말 현재 당사가 금융기관과 맺고 있는 약정사항은 다음과 같습니다.

(단위:천원)

구 분	내 역	질권설정액
우리은행	예금담보(신용카드)	600,000

(2) 지급보증 및 기타 약정사항

당기말 현재 비씨카드와 한도 500백만원의 법인카드 사용약정을 체결하고 있으며, 서울보증보험으로부터 이행지급보증, 이행하자보증 및 공탁보증 받은 금액은 863백만원입니다.

(3) 매입채무에 계상되어 있는 만기가 도래하지 않은 배서어음은 83,177천원입니다.

(4) 당사는 (주)천지산과 항암치료제 테트라스의 판권대행 계약을 2006년에 체결하였으며 총계약금 액 80억원 중 계약금 및 1차 중도금 35억원을 지급하였습니다. 동 금액은 장기선급금에 계상된 후 전 액 손상처리되었습니다. 2차 중도금은 임상 2상 신청시 지급하며, 잔금은 국내시판 허가시 지급하는 것으로 약정하였으나, 추가적인 진행사항은 불확실한상태입니다.

(5) 당기말 현재 계류중인 소송사건의 내용은 다음과 같습니다.

(단위:천원)

원고	피고	내용	소송금액
국민건강보험공단	(주)CMG제약외 20명	생동시험 조작 약제비 환수(*1)	179,033

(\*1) 국민건강보험공단이 제약사들을 상대로 생동시험 조작 약제비 환수 소송을 진행하여 원고 패소 판결이 났으나, 당기말 현재 원고가 항소한 상태입니다.

## 25. 자본금

(1) 당사가 발행할 주식의 총수는 100,000,000주이며, 발행한 주식의 수는 86,626,866주(액면 500원)입니다.

### (2) 자본금 변동

당기중 제4회 신주인수권 행사 청구로 인하여 자본금이 10,300,663천원 증가하였으며, 신주인수권 행사 주식수는 20,601,326주(액면 500원)입니다.

## 26. 주식선택권

(1) 당사는 당기중 제8회차 주식선택권을 부여하였으며, 주식기준보상 약정의 내용은 다음과 같습니다.

(주식단위 : 주, 금액단위 : 원)

대상자	부여방법	부여일	부여주식	부여수량	최장만기	행사가액	가득조건
임원(4인)	신주교부	2013.03.29	기명식 보통주	195,000	2019.03.28	1,631	3년 근무조건
고문(3인)	신주교부	2013.03.29	기명식 보통주	55,000	2019.03.28	1,631	3년 근무조건
직원(75인)	신주교부	2013.03.29	기명식 보통주	434,000	2019.03.28	1,631	3년 근무조건
계				684,000			

① 행사가격 : 주식매수선택권 부여일전 2개월, 1개월 및 1주일간의 거래대금을 거래량으로 가중산술평균값을 산술평균한 가격과 주식의 권면가액 중 높은가액

② 행사가격의 조정 : 부여일 이후 실시한 유·무상증자, 주식배당, 전환사채, 신주인수권부사채의 발행, 주식분할, 액면분할 및 병합, 합병 등을 실시하여 주식가치의 희석화가 이뤄지는 경우 주식매수선택권 부여 계약 및 관계법령에 의해 그 행사가격 및 수량 등을 조정한다.

③ 행사기간 : 이사회 결의일(부여일)로부터 3년이 경과한 날부터 3년이내

26. 주식선택권, 계속

(2) 당기 중 주식선택권의 변동내용은 다음과 같습니다.

(단위 : 주, 원)

구분	당기
기초	-
부여	684,000
상실	55,000
기말	629,000

(3) 당사는 블랙-숄즈 평가모형에 의한 공정가치접근법을 적용하여 보상원가를 산정하였으며, 공정가치 산정에 사용된 방법과 가정은 다음과 같습니다.

(단위 : 원)

구분	내용
가중평균주가(기준주가)	1,740
행사가격	1,631
기대주가변동성(*1)	0.89
옵션만기(기대존속기간)	4.5년
기대배당금	-
무위험이자율(*2)	2.45%
공정가치	1,191

(\*1) 당사의 과거 3년간 주간 주가 변동성을 기초로 변동성을 산정하였습니다.

(\*2) 무위험이자율은 3년 만기 국고채이자율을 이용하였습니다.

(4) 보상원가의 내용은 다음과 같습니다.

(단위 : 천원)

구분	금액
당기 인식한 보상비용	204,361
당기 이후 인식할 보상비용	559,258
총보상원가	763,619



## 28. 기타자본항목

보고기간 종료일 현재 당사의 기타자본항목의 내역은 다음과 같습니다.

(단위:천원)

구 분	2013.12.31	2012.12.31
자본잉여금		
주식발행초과금	49,833,396	40,323,808
감자차익	4,676,667	4,676,667
신주인수권대가	225,915	3,012,202
기타자본잉여금	2,945,880	2,945,880
소 계	57,681,858	50,958,557
자본조정(주식선택권)	204,361	-
합 계	57,886,219	50,958,557

## 29. 매출액

당기 및 전기 중 계속영업 매출액의 세부내역은 다음과 같습니다.

(단위:천원)

구분	당기	전기
상품매출	1,372,397	710,390
제품매출	29,850,542	22,297,188
매출할인	(10,900,799)	(10,546,411)
임가공수입	-	3,547,770
합계	20,322,140	16,008,937

## 30. 매출원가

당기 및 전기 중 계속영업 매출원가의 세부내역은 다음과 같습니다.

(단위:천원)

구분	당기	전기
매출원가	12,506,817	11,387,356
상품매출원가	308,469	360,915
기초상품재고액	64,471	17,919
당기상품매입액	340,957	408,908
타계정으로대체액	25	-
재고자산평가손실(환입)	977	(1,441)
기말상품재고액	97,911	64,471
제품매출원가	12,198,348	11,026,441
기초제품재고액	1,267,541	1,728,464
당기제품제조원가	13,907,874	10,514,058
타계정으로대체액	108,465	-
재고자산평가손실(환입)	(41,709)	51,460
기말제품재고액	2,826,893	1,267,541

### 31. 판매비와관리비

당기와 전기 중 당사의 계속영업 판매비와관리비의 내역은 다음과 같습니다.

(단위:천원)

구분	당기	전기
판매비와관리비	6,992,775	7,610,073
급여	2,732,245	2,407,664
퇴직급여	152,268	262,147
복리후생비	248,387	667,803
여비교통비	334,714	453,676
접대비	95,316	121,694
통신비	43,561	39,851
수도광열비	18,273	15,829
세금과공과	142,475	147,189
감가상각비	107,402	88,714
지급임차료	166,536	314,272
보험료	5,896	7,143
차량유지비	53,237	62,056
경상연구개발비	134,454	120,052
운반비	100,137	97,500
교육훈련비	3,685	1,500
도서인쇄비	6,923	3,200
사무용품비	10,736	11,002
소모품비	37,964	33,872
지급수수료	594,814	754,779
광고선전비	52,274	22,305
대손상각비	199,901	193,481
판매수수료	1,516,278	1,734,052
주식보상비용	166,944	-
견본비	8,706	-
무형자산상각비	58,341	49,223
기타비용	1,308	1,069

### 32. 비용의 성격별 분류 등

당사의 비용의 성격별 분류는 다음과 같습니다.

(단위:천원)

구분	당기	전기
재고자산의 변동	(1,663,545)	(212,070)
원재료 및 상품매입액	10,055,365	7,805,446
감가상각 및 무형자산상각	1,107,280	1,008,775
인건비	4,971,134	4,504,423
소모품비, 복리후생비	708,815	848,088
주식보상비용	204,361	-
임차료	196,116	316,387
판매수수료,지급수수료	2,191,851	2,580,802
기타비용	1,728,216	2,145,578
합 계(*1)	19,499,593	18,997,429

(\*1) 포괄손익계산서의 계속영업 매출원가 및 판매비와관리비를 합산한 금액입니다.

### 33. 종업원급여

당기와 전기의 계속영업 종업원급여의 내역은 다음과 같습니다.

(단위:천원)

구분	당기	전기
급여	4,705,291	4,120,810
퇴직급여-확정급여제도	265,842	383,613
합 계	4,971,133	4,504,423

#### 34. 금융수익 및 금융원가

(1) 당기와 전기중 당기손익으로 인식된 당사의 계속영업 금융수익과 금융원가의 내역은 다음과 같습니다.

(단위:천원)

구분	당기	전기
금융수익	956,470	143,216
이자수익	806,470	143,216
매도가능금융자산손상차손환입	150,000	-
금융원가	1,282,909	1,694,612
이자비용	1,133,753	542,880
매도가능금융자산손상차손	70,445	659,923
종속기업및관계기업투자손상차손	78,711	491,809

(2) 당사의 계속영업 이자수익과 이자비용의 세부내역은 다음과 같습니다.

(단위:천원)

구분	당기	전기
이자수익	806,470	143,216
금융기관예치금	796,705	130,307
단기대여금	9,765	12,909
이자비용	1,133,753	542,880
금융기관차입금	-	122,831
신주인수권부사채	1,133,753	420,049

### 35. 기타수익과 기타비용

(1) 당기와 전기중 당사의 계속영업 기타수익 및 기타비용의 내역은 다음과 같습니다.

(단위:천원)

구분	당기	전기
기타수익	115,038	38,338
잡이익	71,843	37,954
대손충당금환입	35,505	-
외화환산이익	5,307	-
외환차익	1,529	384
유형자산처분이익	854	-
기타비용	260,879	519,359
잡손실	44,458	69,161
외환차손	1,385	1,462
외환환산손실	13,896	77
재고자산폐기손실	158,853	-
유형자산처분손실	42,287	-
기타의 대손상각비	-	147,487
비유동매각예정자산손상차손	-	301,172

36. 법인세 비용

(1) 당기 및 전기의 법인세비용차감전계속사업손익과 법인세비용 간의 관계는 다음과같습니다.  
(단위:원)

내역	당기	전기
법인세비용차감전순이익(손실)	335,257,794	(6,892,738,728)
적용세율에 따른 세부담액	-	-
조정사항	(335,257,794)	5,274,908,696
비공제비용	4,336,454,465	5,274,908,696
세액감면/세액공제	-	-
기타(이월결손금 등)	(4,671,712,259)	-
법인세비용	-	-
법인세유효세율	-	-

### 36. 법인세 비용, 계속

(2) 일시적차이 및 이연법인세자산(부채)의 증감내역은 다음과 같습니다.

(단위:원)

관련 계정과목	차감할(가산할) 일시적차이			이연법인세자산 (부채)	
	기초잔액	증감	기말잔액	기초잔액	기말잔액
주식보상비용	1,943,721,625	(1,943,721,625)	-	470,380,633	-
대손충당금	7,270,506,845	153,835,103	7,424,341,948	1,759,462,656	1,633,355,229
재고자산평가손실	63,237,032	(40,732,347)	22,504,685	15,303,362	4,951,031
지분법주식	3,571,344,271	78,711,401	3,650,055,672	864,265,314	803,012,248
퇴직급여충당부채	1,220,725,142	(1,220,725,142)	-	295,415,484	-
신주인수권조정	(4,437,634,547)	4,217,840,886	(219,793,661)	(1,073,907,560)	(48,354,605)
상환할증금	1,800,000,000	(1,665,000,000)	135,000,000	435,600,000	29,700,000
특허권감액손실	1,648,985,544	(578,501,554)	1,070,483,990	399,054,502	235,506,478
미수수익	(119,833,402)	94,838,997	(24,994,405)	(28,999,683)	(5,498,769)
감가상각비	(1,321,976,324)	882,941,983	(439,034,341)	(319,918,270)	(96,587,555)
산업재산권외	997,638,721	(314,026,680)	683,612,041	241,428,570	150,394,649
매도가능증권	2,015,179,874	(1,509,022,823)	506,157,051	487,673,530	111,354,551
기타	178,262,219	(178,262,219)	-	43,139,457	-
일시적차이계	14,830,157,000	(2,021,824,020)	12,808,332,980	3,588,897,995	2,817,833,257

이연법인세자산에 대한 미래 실현가능성은 일시적차이가 실현되는 기간 동안 과세소득을 창출할 수 있는 회사의 능력, 전반적인 경제환경과 산업에 대한 전망 등 다양한 요소들을 고려하여 평가합니다. 당사는 주기적으로 이러한 사항들을 검토하고 있으며, 2013년 12월31일 현재 모든 차감할 일시적 차이에 대하여 실현가능성이 불확실하다고 판단하여 이연법인세를 계상하지 않았습니다.

(3) 당기말 현재 이연법인세 자산으로 인식하지 아니한 이월결손금은 6,476,810천원입니다.

### 37. 주당이익

주당이익의 계산내역은 다음과 같습니다.

#### 37.1. 기본주당순이익

##### (1) 가중평균유통보통주식수

내역	기간	일수	주식수	주식적수
당기	2013.01.01-2013.09.29	272	66,025,540	17,958,946,880
	2013.09.30-2013.10.09	10	86,515,508	865,155,080
	2013.10.10-2013.12.31	83	86,626,866	7,190,029,878
	합계	365	239,167,914	26,014,131,838
	가중평균유통보통주식수			71,271,594
전기	2012.01.01-2012.01.08	8	43,693,200	349,545,600
	2012.01.09-2012.11.08	304	45,357,091	13,788,555,664
	2012.11.09-2012.11.12	4	65,357,091	261,428,364
	2012.11.13-2012.12.31	49	66,025,540	3,235,251,460
	합계	365	220,432,922	17,634,781,088
	가중평균유통보통주식수			48,314,469

##### (2) 기본주당순이익

(단위: 원)

구분	당기	전기
계속영업 당기순이익	350,266,560	(5,020,910,362)
중단영업 당기순이익	(15,008,766)	(1,871,828,366)
당기순이익(손실)	335,257,794	(6,892,738,728)
가중평균유통보통주식수	71,271,594	48,314,469
계속영업 주당순이익(손실)	4.91	(103.92)
중단영업 주당순이익(손실)	(0.21)	(38.74)
주당순이익(손실)	4.70	(142.66)

### 37. 주당이익, 계속

#### 37.2. 희석주당순이익

##### (1) 희석증권의 내용

##### 가. 당기

##### 가-1. 희석증권

구분	청구기간	발행될보통주식수	희석효과
신주인수권부사채	2013.09.28~2015.09.27	1,670,379	없음
주식선택권	2016.03.29~2019.03.28	629,000	없음

##### 가-2. 희석가중평균유통보통주식수

구분	유통주식수	일수	주식적수
유통보통주식수	71,271,594	365	26,014,131,838
미행사된신주인수권(15억원)	595,460	365	217,342,900
권리행사신주인수권(184억원)	7,304,290	272	1,986,766,880
권리행사신주인수권(1억원)	39,697	282	11,194,554
희석가중평균유통보통주식수			77,340,921

##### 나. 전기

##### 나-1. 희석증권

구분	청구기간	발행될보통주식수	희석효과
신주인수권부사채	2013.09.28~2015.09.27	22,271,715	없음

37. 주당이익, 계속

나-2. 희석가중평균유통보통주식수

구분	유통주식수	일수	주식적수
유통보통주식수	48,314,469	365	17,634,781,185
미행사된신주인수권	22,271,715	95	2,115,812,925
희석가중평균유통보통주식수			54,111,217

(2) 희석주당순이익

(단위: 원)

구분	당기	전기
계속영업 희석당기순이익(손실)	443,880,542	(5,020,910,362)
중단영업 희석당기순이익(손실)	(15,008,766)	(1,871,828,366)
희석보통주당기순이익(손실)	428,871,776	(6,892,738,728)
희석가중평균유통보통주식수	77,340,921	54,111,217
계속영업 희석주당순이익(손실)	5.74	(92.79)
중단영업 희석주당순이익(손실)	(0.19)	(34.59)
희석주당순이익(손실)	5.55	(127.38)

당기 및 전기의 희석증권에 대한 희석효과는 없으므로 희석주당순이익(손실)은 기본주당순이익(손실)과 일치합니다.

38. 영업부문

당사는 한국채택국제회계기준 제1108호(영업부문)에 따른 보고부문이 2가지 부문으로 기업전체 수준에서의 부문별 정보는 다음과 같습니다.

(1) 제품과 용역에 대한 정보

(단위:천원)

구분	당기	전기
제약매출	20,322,140	16,008,937
석재매출	-	246,452
합 계	20,322,140	16,255,389

(2) 사업부문별 정보

(단위:천원)

내역	당기말		
	자산	부채	당기순이익
제약	55,739,659	6,677,158	350,266
석재	221,961	236,249	(15,009)
합 계	55,961,620	6,913,407	335,257

(3) 당기와 전기중 지역별 매출 내역은 다음과 같습니다.

(단위:천원)

구분	당기	전기
국내	20,130,070	16,136,525
해외	192,070	118,864
합계	20,322,140	16,255,389

### 39. 중단영업

#### (1) 중단영업의 내용

2013년 3월 29일 당사는 석재부문의 영업중단을 결의하였으며, 2012년 12월 31일 시점에 중단영업으로 분류되지 않았습니다. 비교표시된 포괄손익계산서는 중단영업을 구분하여 재작성하였습니다.

구분	석재부문
중단사업	석재사업
최초공시사건 일자	2013년 3월 29일

#### (2) 중단영업이익 및 중단영업현금흐름의 내용은 다음과 같습니다.

(단위 : 천원)

구분	당기	전기
중단영업이익		
수익	-	246,521
비용	15,009	2,118,349
중단영업 세전영업순이익	(15,009)	(1,871,828)
법인세비용	-	-
중단영업이익	(15,009)	(1,871,828)
중단영업 기본주당순이익	(0.21)	(38.74)
중단영업 희석주당순이익	(0.19)	(34.59)
중단영업순현금흐름		
영업활동현금흐름	(150,000)	-
투자활동현금흐름	-	-
재무활동현금흐름	-	-
중단영업순현금흐름	(150,000)	-

### 39. 중단영업, 계속

(3) 중단영업부문의 주요 재무현황은 다음과 같습니다.

(단위 : 천원)

구분	당기말	전기말
자산		
외상매출금	221,961	236,969
소계	221,961	236,969
부채		
미지급금	236,249	236,249
소계	236,249	236,249
차감계	(14,288)	720

### 40. 특수관계자

(1) 당기말 현재 당사와 특수관계에 있는 회사의 내역은 다음과 같습니다.

구 분	회사명
관계기업	(주)콘센트릭스솔라코리아
해외종속기업	SGN몽골
종속기업	(주)스카이뉴홀딩스
지배기업	(주)차바이오앤디오스텍
지배기업의 관계기업	(주)차케어스
지배기업의 특수관계자	(주)차바이오에프엔씨
지배기업의 관계기업	(주)차바이오메드

40. 특수관계자 , 계속

(2) 주요경영진에 대한 보상내역은 다음과 같습니다.

(단위:천원)

구분	당기	전기
단기급여	24,000	104,678
퇴직급여	-	119,750
주식보상비용	51,369	-

당사의 주요경영진에는 등기 임원인 이사(사외이사 포함) 및 감사위원회 위원(감사)을 포함하였습니다.

(3) 당기말 특수관계자와의 중요한 거래내역은 다음과 같습니다.

(단위 : 천원)

특수관계자	거래내용	금액	과목
차바이오앤디오스텍	개량신약 OTF 6개 품목 관련 자산양수도 계약	4,800,000	개발비
	개발용역계약(*1)	358,024	개발비
	세레콕시브 연구용역등	20,756	경상연구개발비등
(주)스카이뉴홀딩스	단기대여금 관련 이자수익 인식	9,765	이자수익
(주)차케어스	차병원 통합 그룹웨어 및 주차장 이용료등	11,164	차량유지비등
(주)차바이오에프엔씨	선물구입등	21,909	복리후생비등
(주)차바이오메드	품질관리팀 시약외	66,445	경상연구개발비
	영업지점 보증금	50,000	임차보증금
	영업지점 임차료	18,000	지급임차료
	영업지점 관리비 및 선물구입등	19,993	복리후생비등

(\*1) OTF 개량신약의 개발과 관련하여 용역수행기간 2013년 7월 1일부터 1년간으로 하는개발용역 계약을 체결하였으며, 이와 관련하여 당기에 차바이오앤디오스텍에 지급한 용역비를 개발비로 계상 하였습니다.

#### 40. 특수관계자, 계속

(4) 당기말 특수관계자와의 거래로 인한 채권·채무의 잔액은 다음과 같습니다.

(단위 : 천원)

특수관계자	과목	금액	내용
차바이오앤디오스텍	미지급금	87,447	연구 및 개발용역
(주)스카이뉴홀딩스	단기대여금	108,500	종속회사에 자금대여
	미수수익	21,620	대여금 관련 이자수익 인식
(주)차케어스	미지급금	1,739	차병원 통합 그룹웨어 및 주차장 이용료등
(주)차바이오에프엔씨	미지급금	300	선물구입등
(주)차바이오메드	임차보증금	50,000	영업지점 임차보증금
	미지급금	15,587	영업지점 관리비 및 선물구입등

#### 41. 영업환경의 불확실성

제약사업은 정부의 약가인하등 외부 요인에 의해 매출 및 수익성이 변동될 가능성이 있습니다. 이와 같은 불확실성이 당사의 재무상태에 미칠 궁극적인 영향은 현재로서는 측정할 수 없으며, 당사의 재무제표는 이로 인한 영향이 반영되지 아니하였습니다.

#### 42. 보고기간 이후 발생사건

당사는 2014년 1월 2일에 특수관계자인 (주)차바이오메드의 신약개발 사업부에 대한 인적·물적·설비 등 권리의무를 포괄적으로 승계하는 영업양수 계약(포괄적 사업양수)을 체결하였고, 총 계약금액은 820백만원입니다.

#### 43. 재무제표의 사실상의 확정일

당사의 2013년 12월 31일로 종료되는 회계기간에 대한 당기의 재무제표는 2014년 3월 31일 개최될 주주총회에서 확정될 예정입니다.

### 3. 회계정보에 관한 사항(연결)

#### 가. 대손충당금 설정현황

##### (1) 최근 3사업연도의 계정과목별 대손충당금 설정내역

(단위 : 천원)

구 분	계정과목	채권 총액	대손충당금	대손충당금 설정률
제 13 기	매출채권	13,999,415	2,939,659	21.00%
	단기대여금	303,990	25,800	8.49%
	미수금	1,164,721	1,149,476	98.69%
	선금금	290,193	-	0.00%
	장기선금금	3,500,000	3,500,000	100.00%
	합 계	19,258,319	7,614,935	39.5%

제 12 기	매출채권	11,362,566	2,724,749	23.98%
	단기대여금	373,990	26,500	7.52%
	미수금	1,521,895	1,185,030	77.87%
	선금금	17,806	-	0.00%
	장기선금금	3,500,000	3,500,000	100.00%
	합 계	16,734,757	7,434,779	44.4%
제 11 기	매출채권	11,050,219	2,127,119	19.25%
	단기대여금	1,668,990	605,600	37.60%
	미수금	1,663,247	1,062,536	63.88%
	선금금	84,170	-	0.00%
	장기선금금	3,500,000	3,500,000	100.00%
	합 계	17,906,626	7,294,655	40.7%

## (2) 최근 사업연도의 대손충당금 변동현황

(단위 : 원 )

구 분	제 13기	제 12 기	제 11 기
1. 기초 대손충당금 잔액합계	7,436,279,518	7,295,255,302	7,242,408,772
2. 순대손처리액(① - ② ± ③)	-	605,000,000	-
① 대손처리액(상각채권액)	-	-	-
② 상각채권회수액	-	-	-
③ 기타증감액	-	605,000,000	-
3. 대손상각비 계상(환입)액	178,655,723	746,024,216	52,846,530
4. 기말 대손충당금 잔액합계	7,614,935,241	7,436,279,518	7,295,255,302

## (3) 매출채권관련 대손충당금 설정방침

당사는 대차대조표일 현재의 매출채권과 기타채권 잔액에 대하여 개별분석과 과거대손경험률에 의한 장래의 대손예상액을 대손충당금으로 설정하고 있습니다.

(단위 : 천원)

기간	8개월 이내	8개월초과 12개월 이내	12개월 초과 14개월 이하	3년 이상
금액	208,478	6,432	218,423	2,506,326
설정율	1%	2%	10%	50~100%

## (4) 당해 당기말 현재 경과기간별 매출채권잔액 현황

(단위 : 천원)

구 분		8개월 이하	8개월초과 12개월 이내	12개월 초과 14개월 이하	3년이상	계
금액	일반	10,356,885	409,983	366,640	2,865,907	13,999,415

	특수관계인	-	-	-	-	-
	계	10,356,885	409,983	366,640	2,865,907	13,999,415
구성비율		73.98%	2.93%	2.62%	20.47%	100.00%

## 나. 재고자산의 보유 및 실사내역 등

### (1) 최근 사업연도의 재고자산의 사업부문별 보유현황

(단위 : 백만원 )

사업부문	계정과목	제 13 기	제 12 기	제 11 기	비고
제약사업부문	상품	97,911	64,471	19,480	-
	제품	2,826,893	1,267,542	1,728,464	-
	재공품	1,054,573	750,633	496,176	-
	원재료	589,950	843,240	328,825	-
	부재료	69,319	92,524	72,395	-
	미착품	2,576	-	110,980	-
	소 계	4,641,222	3,018,410	2,756,320	-
총자산대비 재고자산 구성비율(%) [재고자산합계÷기말자산총계×100]		8.56%	5.29%	10.09%	-
재고자산회전율(회수) [연환산 매출원가÷{(기초재고+기말재고)÷2}]		3.04	4.03	3.72	-

### (2) 재고자산의 실사내역 등

재고자산 중 제품, 재공품, 원재료, 미착상품은 월총평균법을 사용하여 취득원가를 결정하고, 이를 대차대조표가액으로 계상하고 있습니다.

재고자산의 시가가 취득원가보다 하락한 경우 종목별로 저가법을 사용하여 대차대조표가액을 결정하고 있습니다.

① 실시일자 : 2013년 12월 31일 (본사 창고 재고실사)

② 재고자산 실사시 전문가의 참여 또는 감사인의 입회여부 : 2013년 12월 31일의 재고실사에는 연결실체의 회계감사인이 실사과정에 입회하였습니다.

## 다. 채무증권의 발행실적 등

### 채무증권 발행실적

(기준일 : 2013년 12월 31일 )

(단위 : 백만원, %)

발행회사	증권종류	발행방법	발행일자	권면 총액	이자율	평가등급 (평가기관)	만기일	상환 여부	주관회사
주식회사 CMG제약	회사채	사모	2011년 03월 25일	999	6.0%	-	2014년 03월 25일	전액상환	-
주식회사 CMG제약	회사채	사모	2011년 11월 07일	500	8.0%	-	2014년 11월 07일	전액상환	-
주식회사 CMG제약	회사채	사모	2012년 09월 28일	20,000	3.0%	-	2015년 09월 28일	일부상환	-
합 계	-	-	-	21,499	-	-	-	-	-

### 기업어음증권 미상환 잔액

(기준일 : 2013년 12월 31일 )

(단위 : 백만원)

잔여만기	10일 이하	10일초과 30일이하	30일초과 90일이하	90일초과 180일이하	180일초과 1년이하	1년초과 2년이하	2년초과 3년이하	3년 초과	합 계
------	--------	----------------	----------------	-----------------	----------------	--------------	--------------	-------	-----

미상환 잔액	공모	-	-	-	-	-	-	-	-	-
	사모	-	-	-	-	-	-	-	-	-
	합계	-	-	-	-	-	-	-	-	-

### 전자단기사채 미상환 잔액

(기준일 : 2013년 12월 31일 )

(단위 : 백만원)

잔여만기		10일 이하	10일초과 30일이하	30일초과 90일이하	90일초과 180일이하	180일초과 1년이하	합 계	발행 한도	잔여 한도
미상환 잔액	공모	-	-	-	-	-	-	-	-
	사모	-	-	-	-	-	-	-	-
	합계	-	-	-	-	-	-	-	-

### 회사채 미상환 잔액

(기준일 : 2013년 12월 31일 )

(단위 : 백만원)

잔여만기		1년 이하	1년초과 2년이하	2년초과 3년이하	3년초과 4년이하	4년초과 5년이하	5년초과 10년이하	10년초과	합 계
미상환 잔액	공모	-	-	-	-	-	-	-	-
	사모	-	1,500	-	-	-	-	-	1,500
	합계	-	1,500	-	-	-	-	-	1,500

### 신종자본증권 미상환 잔액

(기준일 : 2013년 12월 31일 )

(단위 : 백만원)

잔여만기		1년 이하	1년초과 5년이하	5년초과 10년이하	10년초과 15년이하	15년초과 20년이하	20년초과 30년이하	30년초과	합 계
미상환 잔액	공모	-	-	-	-	-	-	-	-
	사모	-	-	-	-	-	-	-	-
	합계	-	-	-	-	-	-	-	-

### 조건부자본증권 미상환 잔액

(기준일 : 2013년 12월 31일 )

(단위 : 백만원)

잔여만기		1년 이하	1년초과 2년이하	2년초과 3년이하	3년초과 4년이하	4년초과 5년이하	5년초과 10년이하	10년초과 20년이하	20년초과 30년이하	30년초과	합 계
미상환 잔액	공모	-	-	-	-	-	-	-	-	-	-
	사모	-	-	-	-	-	-	-	-	-	-
	합계	-	-	-	-	-	-	-	-	-	-

## XII. 부속명세서

해당 사항이 없습니다.

## 【 전문가의 확인 】

### 1. 전문가의 확인

해당 사항이 없습니다.

### 2. 전문가와의 이해관계

해당 사항이 없습니다.